SZENTENDRE ÉS VIDÉKE

XXVIII. évf. 15. szám | 2014. szeptember 8.

15

Közéleti és kulturális lap | Alapítva 1899-ben | Újraalapítva 1987-ben | szevi@szentendre.hu | +36 26 505 120

Szélgyerekek Szentendrén

HELYTÖRTÉNETI KIADVÁNY
A LEGKISEBBEKNEK

NYÁRI AKCIÓ! Akár 40%-os kedvezmény!

50cc-350cc MOTORKERÉKPÁROK, ROBOGÓK,
ILLETVE ALKATRÉSZEK KÖZVETLENÜL A GYÁRTÓTÓL

info@keeway.hu, tel: 06 26 500 005
Szentendre, Kőzúzó u. 8.

Benelli

KEEWAY MOTOR

SOS

104 Mentők (26) 310 424, (26) 319 941

105 Tűzoltóság
Hivatásos Tűzoltóság (Katasztrófavédelem):
(26) 500 017, (26) 500 018

107 Rendőrség (26) 502 400
Körzeti megbízottak:
Belváros: Karkus Zoltán r. törzsőrmester
Pismány: Koós Ervin r. főtörzszászlós
Pannónia: Gáti László r. törzszászlós
Izbég: Antalicz Ferenc r. zászlós
Püspökmajor-lakótelep: Király Gergő r. törzsőrmester, e-mail: KiralyG@pest.police.hu, fogadóórák: minden hónap első és második hétfőjén 17 és 18 óra között a Barcsay Jenő Általános Iskolában.

Vízmű (26) 310 796
ELMŰ 06 40 383 838
Elmű hibabejelentő száma:
06-40/38-39-40, 1-es menüpont
TIGÁZ (26) 310 032
T-HOME hibabejelentés 1412

Városháza (26) 503 300
Zöld szám: 06 80 204 725, zöld e-mail:
kozerdeku-zoldmail@ph.szentendre.hu

Tourinform Szentendre (26) 317 966

Közterület felügyelet
munkanapokon: (26) 503 329
Hódiszpécser: 20-320-72-16

Polgárőrség
Honlap: www.szentendrei.polgarorseg.net
E-mail: szentendre@polgarorseg.net
Telefonos ügyelet: +36 30 621 2600
Elnök: Simonyi Zsolt +36 30 621 2610
Alelnök: Tirpák László +36 30 621 2613
Titkár: Mendzsák István

Orvosi ügyelet
Bükkös-part 27. (26) 312 650
Hétköznap 17-től másnap reggel 7 óráig, pénteken 17-től hétfő reggel 7-ig.

Gyógyszertári ügyelet
ÜGYELETI Díj ESTE 9 ÓRÁTÓL 380 Ft
hétfőn Ulcisia Gyógyszertár (Hév-nél)
Dózsa Gy. u. 1. Tel: 500-248
kedden Szent Endre Gyógyszertár
Kanonok u. 4. Tel: 310-868
szerdán Pismány Gyógyszertár
Fiastyúk u. 11. Tel: 505-779
csütörtökön Vasvári Patika
Sas u. 10. Tel: 312-825
pénteken Napvirág Csepp Gyógyszertár
Attila u. 23. Tel: 319-354
szombaton Kálvária Gyógyszertár
Kálvária u. 33. Tel: 787-796
vasárnap Vasvári Patika nyitva 8-13
Sas u. 10. Tel: 312-825
Kálvária Gyógyszertár nyitva 7-21
Kálvária u. 33. Tel: 787-796
Vasárnap ESTE 9 órától Ügyeletes
szeptember 14. Szent Endre Gyógyszertár
Kanonok u. 4. Tel: 310-868
szeptember 21. Vasvári Patika
Sas u. 10. Tel: 312-825
szeptember 28. Ulcisia Gyógyszertár
Dózsa Gy u. 1. Tel: 500-248

Idősellátás – Gondozási Központ Szentendre
Tel.: (26) 311-964

Állatorvosi ügyelet
Hétköznap este 7 órától reggel 7 óráig.
Munkaszüneti és ünnepnapokon egész nap.
06 30 662 6849
Éjjel-nappal hívható: 06 30 415 9060

Árvácska Állatvédő Egyesület
06 20 571 6502

Gyepmester 06 20 931 6948

Szentendrei köztemető tel/fax: (26) 310 442

Feltámadhat Szentendre ősi borkultúrája

A Kőhegybor létrejöttét nem kisebb cél vezette, mint a szentendrei szőlészeti és borászati kultúra újjáélesztése több mint 100 éves álmából

Egy 1833-as kiadású, több mint 500 oldalas, német nyelvű könyv megsárgult lapjain olvasható, hogy a szentendrei Kőhegy lankáin a legkiválóbb minőségű borszőlő terem. Így volt ez egészen 1882-ig, amikor a filoxéra-járvány következtében a szentendrei szőlőtermesztés szinte teljesen megszűnt. Az egykori, híres kékszőlőtermő vidék évszázadokon át álomban pihent, míg pár éve, lelkes telepítők 4 hektárnyi területen újra szőlőtőkéket ültettek a Kőhegy alján. A vállalkozás az első kísérletre nem hozta meg a várt eredményt, de idén Hidegkuti Gergely és Szabó Iván, akik mindketten tokaji szőlészeti tapasztalattal rendelkeznek, átvették a terület gondozását.

A termőhely remek adottságai, a minimális vegyszeres növényvédelem, az alapos metszés, a sorok gondos tisztítása meghozta gyümölcsét – érett szőlőfürtökkel! Míg az idei esős időjárás az országban mindenhol gondot okozott, itt – köszönhetően a Pilisből lefele vagy a pomázi lankákról fölfele fúvó jótékony szélnek – a szőlőszemek egészségesen fejlődtek. Hidegkuti Gergely elmondása szerint ebben az évben pár hónap alatt 2-3 évnyi munkát végeztek el a szőlősben a csipkebokrok, vadrózsák, bálványfák irtásától kezdve a kölcsönbogyózóval végzett munkáig. A későbbiekben rezisztens szőlőfajtákkal szeretnék betelepíteni a terület másik felét, és vegyszeres kezelés nélküli biogazdálkodást létrehozni a modern technológia és a hagyományos szőlőgazdálkodás ötvözésével.

Az első kísérleti szüret szeptember első napjaiban már lezajlott, elsősorban a szőlős szélein, melyben a környékben elszaporodott vadnyulak már jelentős pusztítást végeztek. A következő szüretet október 4-re tervezik, amennyiben ezt az időjárás is megengedi, hiszen, mint a borász mondja: „A szőlőgazdálkodás sikerét 50%-ban a szerencse és a földterület adottsága határozza meg”. Márton napjára már szentendrei szüreteléssű új bort szeretnének a fehérabroszos asztalra tenni Kőhegybor néven.

Sz. N.

Hosszú évek után ismét szentendrei szőlő díszíti a Szőlősgazdák keresztjét

Indul az első kísérleti szüret. A következőt október 4-re tervezik, ha az időjárás is engedi.

Szélgyerekek Szentendrén

Előző lapszámunkban számoltunk be a szeptemberben megjelenő, óvodásoknak-kisiskolásoknak szóló helytörténeti kiadványról, melyet a gyerekek hamarosan kézbe vehetnek a város ajándékaként. Ezúttal a mesekönyv készítőivel, Papp Kornéliával és Borsódy Eszterrel beszélgettünk.

PAPP KORNÉLIA évtizedekig dolgozott óvónőként, alapítója a népszerű Filibili népdalkörnek.

Úgy tudom, már három, óvodásoknak szóló óvónői segédkönyvet szerkesztett és részben írt, tehát nagyon jól ismeri ezt a korosztályt.

Valóban én szerkesztettem a Szájról szájra, kézről kézre című kiadványokat, amelyek hasznos segítői az óvodai életnek. Sok tanító is használja mindennapi tevékenységében.

Mi volt Az én Szentendrém című helytörténeti mesekönyv koncepciójának a lényege?

Elsősorban az, hogy az óvodás és kisiskolás gyermekek ismerjék meg jobban azt a helyet, ahol élnek. Vegyenek észre olyan részleteket is, amelyek csak a saját városukban találhatók. Mesébe illesztve ismerkedjenek meg Szentendre múltjával és jelenével.

A történet két szélgyerekről szól, akik Pismányban laknak, és lejönnek a városba körülnézni. Honnan jött a mese ötlete?

Arra gondoltam, hogy városunk neve, városunk valamilyen egyedi különlegessége – mint a Szentendrei rózsa – jelenjen meg a meseszövésben. Így adott volt a Rózsa és a Bandi név...

...és miért lettek szélgyerekek?

Mert a szél mindent lát, mindenhez odafér, fut, szalad – éppen, mint a gyerekek.

Tervezik, hogy az óvónőknek bemutatják a könyvet egy városi séta keretében. Miért tartja ezt fontosnak?

Amikor évtizedekkel ezelőtt Szentendrére kerültem, elvégeztem egy idegenvezetői tanfolyamot.

Folytatás a 4. oldalon

Polgármester naplója

Szeptember 8. hétfő
15.00 Vezetői megbeszélés
18.00 Ünnepség Vietnám függetlenségének 69. évfordulója alkalmából

Szeptember 11. csütörtök
15.00 Testületi ülés

Szeptember 12. péntek
11.00 Kisposta átadása

Szeptember 13. szombat
18.00 Emléktábla avatás a Művészet-Malomban

Szeptember 14. vasárnap
11.00 Dísz sírkert átadása

Szeptember 15. hétfő
15.00 Központi konyha átadása

Szeptember 17. szerda
10.30 Tanévnyitó értekezlet
13.30 Szenior Akadémia idei évfolyamának megnyitása
15.00 TÖOSZ Elnökségi ülés

SzEVi online

A város hírportálja!

www.szevi.hu

E-mailcímünk:
szevi@szentendre.hu

Olvasson QR-kóddal!

Ha okostelefonja kéznél van, próbálja ki a cikkeink melletti QR-kódokat!
Szkennelje be a pontkódot, és a megjelenő linkre kattintson rá!

Folytatás a 3. oldalról

Elsősorban nem azért, hogy a városba látogatókat vezessem, hanem hogy jól megismerjem ezt a kedves, hangulatos kisvárost, amely az életterem.
Biztos vagyok abban, hogy az óvónők ismerik Szentendrét, de talán nem lesz haszontalan az ismeretek felelevenítése egy városnéző sétával. Azt remélem, hogy a rendhagyó mesekönyv-bemutató után érdeklődve lapozzák a könyvet, és segítségével lelkesen barangolnak majd óvódásaikkal városunkban.

BORSÓDY ESZTER évek óta dolgozik a kerámia mellett grafikusként is, s rengeteg mesekönyvet illusztrált.

Miben különbözött ez a munka a többitől?
Szentendre a szülővárosom, a belvárosban élek gyerekkorom óta. Emlékeimben sok épülethez, térhez, fához kapcsolódnak történetek, élmények, és arcok a múltból. Tehát a személyes kötődés a helyszínhez meghatározó.
A város levegőből való megközelítése a szélgyerekek szemszögéből nem kis feladat volt. A történet a szereplők tekintetében meseszerű, a helyszínt és a körülményeket tekintve viszont nagyon is életszerű. Ezt a kettősséget igyekeztem a képekben a valóságos világhoz közelítve, de a környezet gazdag képi lehetőségeivel élve ábrázolni. A könyv célja az, hogy a gyerekek el tudják helyezni magukat a városban, ahol élnek, azonosítási pontokat kapjanak a belváros legfontosabb épületei, műemlékei segítségével.

Mennyi időt vett igénybe a 24 oldalas könyv elkészítése?
A határidő elég feszített volt, szerettem volna több időt kapni. A könyv 24 oldalán kívül az előzéklapokat és a borítót is meg kellett rajzolnom. Márciusban kezdtem hozzá.

Hogyan képzeljük el a munka folyamatát?
Végigjártam a könyv tervezett helyszíneit, jegyzeteltem és beszélgettem gyerekkönyvtárossal, helytörténésszel a könyvtárban, ahol mindig kapunk segítséget. Több templomtoronyba is feljutottam a könyvnek köszönhetően... A könyv koncepcióját követve képeimen szép körutat járunk be, széles perspektívákkal, a város felett lebegve. A gyűjtőmunkát követően a „szobafogság" hónapjai következtek, rajzolással és festéssel, ilyenkor megszűnök a világnak. Aztán átadom a képeket a számítógépes folyamatoknak, majd a nyomdához jut, ahol a gépmester elindítja a könyvvé válás utolsó folyamatát. Ekkor én és a könyv különválunk. *Németh Erika*

Az én Szentendrém című helytörténeti kiadványt a nagycsoportos óvodások és az első osztályosok ajándékként kapják meg. Azok a szülők, akiknek a gyermekei nem ebbe a korosztályba tartoznak, de szeretnének hozzájutni a mesekönyvhöz, a Tourinform irodában 1490 Ft-ért megvásárolhatják.

Fesztiválhétvége Szentendrén

Második alkalommal került megrendezésre a Művészet és Mámor Bor- és Gasztrofesztivál augusztus utosó hétvégéjén a Szentendre Éjjel-Nappal Nyitva Fesztivál keretében, ahol a Dunakorzó területén az ország több, mint húsz neves pincészete és a város népszerű éttermei várták kínálatukkal a borbarátokat és a kulináris élvezetek híveit. Ezen felül számos egyéb zenei-, kulturális- és gyermekprogramból is választhattak a belvárosba látogatók. Elsődleges célunk az volt, hogy ezen a hétvégén a város lakói számára egy olyan programokkal teli fesztivált szervezzünk, ahol mindenki megtalálja azt a helyet, ahol jól érzi magát, ahol barátokkal, ismerősökkel találkozhat, ahol egy finom bor mellett üldögélhet a gyönyörű Duna-parton. Örömmel tapasztaltuk, hogy ezen a hétvégén újra megtelt élettel a Dunakorzó.

FOTÓ: PARASZKAY GYÖRGY

FOTÓ: SZÉLES NÓRA

A 0. napi program: borkóstolóval egybekötött zenés tárlatvezetés a Czóbel-kiállításban

FOTÓ: PARASZKAY GYÖRGY

Nagy sikere volt a korzón a kalandparknak

FOTÓ: KEMPF KÁROLY IGNÁC

A Hamvas-borhajón a Filibili népdalkör és a Dunazug együttes tagjai adták a zenei hátteret Kertész József Hamvas-idézeteihez

FOTÓ: PMK

Sok érdeklődőt vonzott a könyvár rendezvény-sorozata, mint például a Harry Potter-nap vetélkedője

FOTÓ: SZÉLES NÓRA

Teátrum 2014 címmel nyílt kiállítás Paraszkay György fotóiból a P'Art Moziban

FOTÓ: PARASZKAY GYÖRGY

A Vujicsics Együttes és Szörényi Levente fergeteges koncerttel zárta az idei Teátrum programjait a MűvészetMalom udvarán

FOTÓ: ESTEBAN SANCHEZ

Három napon át, kora délutántól késő estig folyamatosan zajlottak a koncertek a belváros hét színpadán

FOTÓ: KEMPF KÁROLY IGNÁC

Szombaton sok nézőt vonzott a IV. Regionális Katonazenekari Fesztivál a Lázár cár téren

FOTÓ: PARASZKAY GYÖRGY

Hangulat az Elevenkertben

FOTÓ FORRÁSA: FACEBOOK

A Szentendrei Rotary Club idén is nagy sikerrel rendezte meg a Bükkös-patakon a gumikacsaúsztató versenyt

FOTÓ: SZÉLES NÓRA

A Szentendre Éjjel-Nappal Nyitva Fesztivál keretében adta elő a SZEVASZ társulat Görgey Gábor komédiáját a Lázár cár téren

Konferencia a nőkért

FOTÓ: SZÉLES NÓRA

Nők a nőkért, avagy nőiség norvég szemmel – e címmel rendeztek szép számú közönség előtt konferenciát a Városházán, augusztus 30-án. A rendezvényen a norvég-magyar esélyegyenlőségi projekt szentendrei résztvevője, Zakar Ágnes képviselő tartott beszámolót. Vendégelőadó Eva Sognebotten volt, a norvégiai Stange város alpolgármestere.

Emléktábla-avatás a MűvészetMalomban

A MűvészetMalom újjáépítésének első ütemének megkezdését Stefan Gläser professzornak, Wertheim korábbi főpolgármesterének, valamint a wertheimi Rotary Club nagylelkű adománya tette lehetővé. Ennek emlékére Szentendre város, a szentendrei Rotary Club, valamint a város akkori és mostani polgármestere emléktáblát állít. Kállay Péter, Szentendre volt polgármestere és dr. Dietz Ferenc polgármester szeretettel várnak mindenkit **szeptember 13-án, szombaton 18:00 órakor**, a MűvészetMalom főbejáratánál (Bogdányi u. 32.).

Kültéri fitness-park a Püspökmajorban

Ünnepélyes keretek között adták át a városban elsőként megépült kültéri fitness-parkot szeptember 5-én, a Püspökmajor-lakótelep Károly utcai részén. Az ünnepséget dr. Dietz Ferenc polgármester és dr. Pázmány Annamária, a terület önkormányzati képviselője nyitotta meg.

PÁLYÁZAT

A Gondozási Központ Szentendre a "Közalkalmazottak jogállásáról szóló" 1992. évi XXXIII. törvény 20/A. § alapján pályázatot hirdet Iskola-egészségügyi Szolgálata iskolavédőnő munkakör betöltésére

A közalkalmazotti jogviszony időtartama: határozott idejű, GYES-en lévő távolléte idejére

Foglalkoztatás jellege: teljes munkaidő
A munkavégzés helye: Szentendre város általános iskolái
A munkakörbe tartozó, illetve a vezetői megbízással járó lényeges feladatok:
Az iskola-egészségügyi ellátásról szóló 26/1997.(IX.3.) NM rendelet szerinti védőnői feladatok ellátása.

Illetmény és juttatások: Kjt szerint
Pályázati feltételek: főiskola, védőnői diploma
A pályázat részeként benyújtandó iratok, igazolások: önéletrajz és motivációs levél, főiskolai diploma másolata.

A pályázat benyújtásának határideje: szeptember 30.
A pályázat elbírálásának határideje: szeptember 30.
A munkakör betölthetőségének időpontja: október 1.

A pályázati kiírással kapcsolatosan további információt Kecskésné Sipos Andrea intézményvezető nyújt a 06/26-311-964-es telefonszámon.

A pályázatok benyújtásának módja:

- Postai úton, a pályázatnak a Gondozási Központ Szentendre címére történő megküldésével (2000 Szentendre, Sztaravodai út 2.). Kérjük a borítékon feltüntetni a pályázati adatbázisban szereplő azonosító számot: SZMO-R/120-2/2013, valamint a munkakör megnevezését: iskolavédőnő.
- Személyesen: a Gondozási Központban Kecskésné Sipos Andrea intézményvezetőnél (2000 Szentendre, Sztaravodai út 2.)

A pályázat elbírálásának módja, rendje: A pályázókat személyes beszélgetésre behívjuk, ahol a Járási Népegészségügyi Intézet járási vezető védőnője – mint szakfelügyelet, a csoportvezető védőnő és az iskolaorvos is jelen lesz. Az ő javaslatukra az intézményvezető dönt.

PÁLYÁZAT A DUMTSA UDVAR HASZNOSÍTÁSÁRA

Szentendre Város Önkormányzata előzetes felmérést végez a Dumtsa 9. sz. alatti, rajzon bérleményként megjelölt ingatlanrészének hasznosítására vonatkozóan. Keressük azokat a vállalkozókat, akik lehetőséget látnak abban, hogy az ingatlant KÉZMŰVES udvar vagy VENDÉGLÁTÓ udvar kialakítása és üzemeltetése céljából bérbe vegyék.

Bérlemények méretei:
földszint: 14 m², 25 m², 27 m² (összesen 67 m² kereskedelmi/szolgáltató funkció)
emelet: 28 m², 34 m² (összesen 63 m² iroda funkció)

A beérkezett ajánlatok figyelembevételével kerül összeállításra a hasznosításra vonatkozó végleges pályázati kiírás. Várjuk előzetes ajánlataikat, a hasznosítási cél megjelölésével, a vagyongazdálkodási irodára 2014. október 15-ig.

KÉZMŰVES udvar

VENDÉGLÁTÓ udvar

földszinti alaprajz

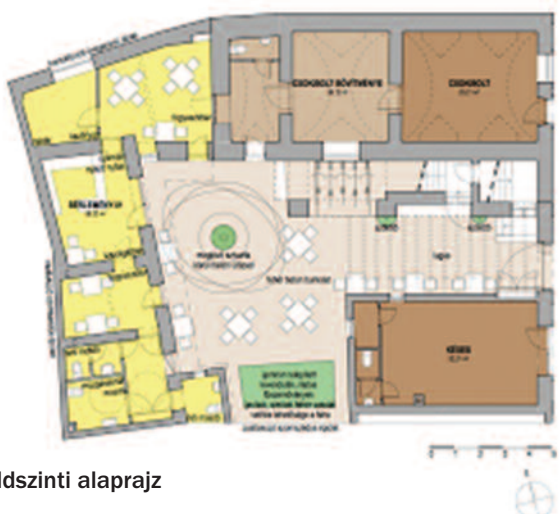

földszinti alaprajz

emeleti alaprajz

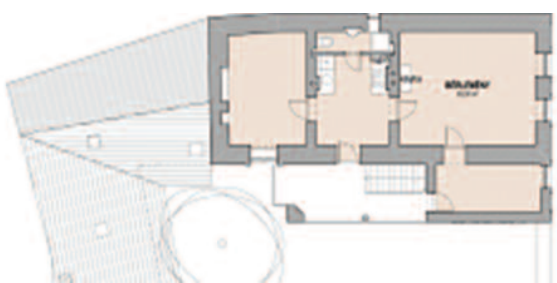

emeleti alaprajz

ÉRDEKLŐDNI AZ ALÁBBI TELEFONSZÁMOKON LEHET: 26/503-351 VAGY 26/503-360

Önkormányzati választások 2014

Tisztelt Választópolgárok!

Az önkormányzati képviselők és polgármesterek választására, valamint a nemzetiségi önkormányzati képviselők választására október 12-én kerül sor.

Augusztus 25-én a jelölő szervezetek polgármester- és képviselő-jelöltjei, valamint a független jelöltek megkezdték a jelöltséghez szükséges számú választópolgári ajánlások gyűjtését. Szentendre Városában öt jelölő szervezet – FIDESZ-KDNP, Jobbik, MSZP, SZDMPP, TESZ – igényelt ajánlóíveket polgármester-jelöltjük és tíz egyéni választókerületi képviselő-jelöltjük részére. Egy egyéni választókerületben indít képviselő-jelöltet a Magyar Munkáspárt, továbbá 1 fő független polgármester jelölt és 2 fő független képviselő-jelölt jelentkezett ajánlóívekért a Helyi Választási Irodánál.

A helyi önkormányzati képviselő-jelöltek és polgármester-jelöltek mellett több nemzetiségi jelölő szervezet jelöltje jelezte ajánlóív igényét és részvételi szándékát a nemzetiségi önkormányzati képviselők választásán. A jelölteknek szeptember 8-án 16 óráig van lehetőségük ajánlásokat gyűjteni és nyilvántartásba vételüket kérni a Helyi Választási Bizottságnál.

A választáshoz kapcsolódó néhány fontos tudnivaló.
A magyarországi lakcímmel rendelkező választópolgároknak továbbra is lehetőségük van a központi névjegyzékkel kapcsolatos kérelmük benyújtására.
A magyarországi lakcímmel rendelkező választópolgár kérheti
a) nemzetiséghez tartozásának
b) szavazási segítség iránti igényének,
c) személyes adatai kiadása megtiltásának bejegyzését a központi névjegyzékbe, illetve a bejegyzés törlését.

a) nemzetiséghez tartozás
A magyarországi lakcímmel rendelkező választópolgár 2014. január 1-től kérheti nemzetiségi választópolgárként történő nyilvántartásba vételét. A választópolgár azon a településen szerepelhet a nemzetiségi szavazóköri névjegyzékben, ahol a helyi önkormányzati képviselők és polgármesterek választásának szavazóköri névjegyzékében szerepel.
A 2014. október 12-i nemzetiségi önkormányzati képviselők választására kiterjedő hatállyal a nemzetiségi választópolgárként történő nyilvántartásba vételt 2014. szeptember 26. (péntek) 16 óráig kérhetik a választópolgárok.

b) szavazási segítség iránti igény
A fogyatékossággal élő választópolgár 2014. január 1-től kérheti, hogy választójoga gyakorlásának segítésére
- a szavazással kapcsolatos tudnivalókról könnyen érthető tájékoztatót kapjon,
- az értesítőnek a Braille-írásos változatát kapja meg,
- a szavazólap önálló kitöltéséhez Braille-írásos sablont kapjon a szavazás napján,
- akadálymentesített szavazóhelyiségben szavazhasson.

A Braille írással ellátott szavazósablon igénylésének határideje 2014. október 3. (péntek) 16 óra, míg egyéb szavazási segítség iránti kérelem 2014. október 10. (péntek) 16 óráig nyújtható be. Az ezt követően beérkező kérelem hatálya már csak a következő általános vagy időközi választásra terjedhet ki.

c) személyes adatai kiadása megtiltása
A jelölő szervezetek és a független jelöltek kérhetik, hogy a választási kampány céljára a választópolgárok nevét és lakcímét a választási iroda adja át részükre.
Ha Ön nem szeretné, hogy a személyes adatai választási kampány célokra átadásra kerüljenek, 2014. január 1-től adatainak kiadását a kérelem kitöltésével és benyújtásával megtilthatja.
Ezen kérelmeken kívül lehetőség van a szavazóköri névjegyzékhez kapcsolódóan átjelentkezési kérelmet, illetve mozgóurna iránti kérelmet is benyújtani.

Szavazás a lakóhelytől távol, a bejelentett tartózkodási helyen
Az átjelentkezésre irányuló kérelmet CSAK az a választópolgár nyújthat be, akinek a 2014. június 23-ig létesített tartózkodási helye érvényessége legalább 2014. október 12-ig tart.

Az átjelentkezésre irányuló kérelemnek a választás kitűzését követően, legkésőbb a 2014. október 10-én (péntek) 16.00 óráig kell megérkeznie a lakcíme szerinti vagy bejelentett tartózkodási helye szerinti helyi választási irodához.

Ha az átjelentkezési kérelem benyújtását követően módosítja korábbi szándékát, és mégis a lakóhelye szerinti szavazóhelyiségben szeretne szavazni, 2014. október 10-én (péntek) 16.00 óráig kérheti az átjelentkezés szerinti helyi választási iroda vezetőjétől az átjelentkezési kérelme módosítását.

Szavazás mozgóurnával
Aki egészségi állapota vagy fogyatékossága, illetve fogvatartása miatt nem tud megjelenni a szavazóhelyiségben, mozgóurna iránti kérelmet nyújthat be.
A kérelmet a 2014. október 10-én (péntek) 16.00 óráig a helyi választási irodához, a szavazás napján, 2014. október 12-én 15.00 óráig a szavazatszámláló bizottsághoz nyújthatja be. Mozgóurna csak írásban kérhető adatai pontos feltűntetésével (családi és utónév, születési név, születési hely, anyja neve, személyi azonosító, igénylés), az igénylés indokával és aláírásával ellátott bejelentésben.

A fenti kérelmek benyújthatók
- személyesen a lakóhelye vagy a bejelentett tartózkodási helye szerinti helyi választási irodába,
- levélben, a választás hivatalos honlapján, illetve ügyfélkapun keresztül a lakóhelye szerinti helyi választási irodába.

A kérelemnyomtatványok elérhetők a www.szentendre.hu / Városháza / Választás 2014 oldalon, valamint a Nemzeti Választási Iroda honlapján (www.valasztas.hu) is.

A szavazóköri névjegyzékbe vételről szóló értesítők választópolgárok részére történő postázásának határideje **2014. augusztus 25.**
A Szentendrei Közös Önkormányzati Hivatal választási irodája hétfőtől péntekig 8 és 16 óra között fogadja a tisztelt választópolgárokat.

A választással kapcsolatos bármely kérdésben a Helyi Választási Iroda tagjai közül az alábbi személyekhez fordulhatnak:

dr. Molnár Ildikó, HVI vezető
26/503-365
Bartha Enikő, HVI vezető helyettes
26/503-324

Dr. Molnár Ildikó
címzetes főjegyző
HVI vezetője

A lakótelep nem skanzen

Pro Urbe-díjat kapott augusztus 20-án Szentendre egyik fontos közössége, a Püspökmajor Lakótelepi Baráti Kör. A 20 éves egyesület elnökével, Szebeni Lajossal beszélgettünk feladataikról, sikereikről, terveikről.

Mikor került kapcsolatba a baráti körrel?

1999-ben költöztem családommal Szentendrére, és 2000-ben energetikai szaktanácsadóként kapcsolódtam be a baráti kör munkájába. 2004-ben, amikor az egyesület legendásan lelkes előző vezetője, Tóth István sajnos meghalt, Horváth Győző, a körzet egyik képviselője keresett meg a feladattal: alakítsuk újjá a baráti kört. Éppen tíz éve választott meg a tagság elnöknek, helyettesem Horváth Győző.

Ezek szerint nem tősgyökeres szentendrei... Miért választotta ezt a várost lakhelyéül? Mivel foglalkozott korábban?

Budapesten születtem, és a Műszaki Egyetem elvégzése után 10 évig a Sarkadi Cukoripari Vállalatnál dolgoztam energetikusként. Ezután huszonnyolc éven át az Almásfüzitói Timföldgyár erőművének üzemvezetője voltam. Ott éltünk családommal, két fiam is ott nőtt fel, feleségem Tatán dolgozott technikusként. Minden szál odakötött bennünket, mígnem 1997-ben a nagyobbik fiam, aki villamosmérnökként végzett, budapesti állást kapott, s Szentendrére költözött családjával. Kisebbik fiam élelmiszeripari mérnökként szintén lakhelyet változtatott. Egy ideig ingáztunk, legyőzve a 80 kilométeres távolságot, hogy láthassuk az unokákat, aztán felötlött bennünk a gondolat: mit is keresünk még Almásfüzitón? Feleségemmel fogtuk magunkat, és a gyerekek után jöttünk.

A Püspökmajor Lakótelepi Baráti Kör élén eltöltött tíz év alatt mit sikerült megvalósítaniuk?

Úgy érzem, büszkék lehetünk több megvalósított feladatra. Aktívan részt vettünk a lakótelepi fűtőmű gázmotorjának telepítésében, ami kapcsán ugyan számos vita felmerült, mert sokan szkeptikusok voltak a hasznosságát tekintve, de minden szabályosan zajlott. Nem szabad elfelejteni, hogy a beruházó 20 millió forintot fizetett a városnak évente a területért. A géppel kapcsolatos problémák csak később, az újabb adásvétellel keletkeztek. Korábban mindenki ugyanazt az összeget fizette a távfűtésért, függetlenül a tényleges fogyasztástól. Úgy hat éve indult az a törekvés, hogy a távfűtésről a lakosság térjen át gázfűtésre. E törekvést megakadályozandó az önkormányzat lakásonként 150 ezer forintot adott, részben a leválás megakadályozására, részben az egyedi mérés bevezetésére. Így az 1500 háztartásból 500 áttért erre a megoldásra. A passzív ellenállók nem hittek abban, hogy ez a rendszer jóval igazságosabb: mindenki annyit fizet, amennyi energiát felhasznál. Nyilván azok, akik az éves elszámolásnál a havi fix díjon felül kénytelenek 20-30 ezre forintos többletet kifizetni, kevésbé elégedettek, mint akik ennyit visszakapnak.

A baráti kör érdekvédelmi jellegét mutatja, hogy például nem járultunk hozzá a fűtőműnél az alternatív anyagok felhasználásához, gondolok itt a biomasszára, ami hasznos lehetne, de nem itt, a lakótelep közepén. A fűtőmű mindössze húsz méterre áll a házaktól, az égéstermékek szennyeznék a levegőt, ezért ez itt nem alternatíva, tehát csak a gázfűtés jöhetett szóba.

Melyek a legsürgősebb jelenlegi feladataik?

Az érdekvédelmi napi feladatokon, fűtéssel, szemétszállítással, parkgondozással kapcsolatos véleményezéseken túl jelenleg a házak szigetelésén, energetikai korszerűsítésén dolgozunk. Nagyon fontos a szigetelés, mert ezzel nemcsak hőmegtakarítást érhetünk el, de egyben megoldjuk az épületek külső renoválást is, hiszen erre ezek a házak már „megértek".

Mekkora az ellenállás? A nagyobb lakóközösségekben mindig akad valaki, aki nem tud, vagy nem akar részt venni a közös beruházásokban.

A lakótelepen 20-25% akik értik ugyan a beruházás előnyeit, hiszen a megtakarítás azonnal jelentkezik, már az első fűtési szezonban, de nem tudnak részt venni a felújításban. Ahol mi élünk, az úgynevezett „angol házakban" például nyolc családból ketten nem tudják vállalni a beruházással járó többletköltségeket – havi 8-10 ezer forint kiadását, nagyjából három éven keresztül –, így a hat családnak kellene kifizetni a teljes költséget. Ez nem megy! Erre keresünk most pénzügyi megoldást, akár banki hitelezés, akár állami támogatás formájában. Korábban állami támogatással lehetett a költségek 50%-át megtakarítani. Januárban kimerült ez az állami keret, jelenleg folynak a tárgyalások új pályázat indításáról.

Van-e egyéb felújítási feladat?

Az 1982-83-ban épült erőművet és a hálózatot korszerűsíteni kell. Az elavult rendszer miatt ugyanis 20% a veszteség a hálózaton. A beruházás biztonságosabbá tenné az ellátást, illetve a korszerűsítéssel az energiatakarékosság is megvalósul. A teljes költség több száz millió forintba kerülne, ehhez kell keresni támogatást.

Milyen távlati célokat tűztek még napirendre?

A közlekedés megoldása egyik fontos feladat. A lakótelep népszerű a fiatal családok körében, de sokan a fővárosban dolgoznak, az utak száma pedig nem növekedik, az autóké azonban igen. Családonként már nem ritka a több gépjármű, a zsúfoltság egyre nő, amit a várost elkerülő utak sem képesek megoldani. Így a tömegközlekedésen kellene javítani. Jó lenne modernizálni a HÉV-et, és a menetidőt 40 percről 30-ra csökkenteni. A buszjáratok sűrítésén sem kellene spórolni.

Vannak nagyobb lélegzetű céljaink: arra törekszünk, hogy a lakótelep szervesen illeszkedjen a városhoz. Miért is létesültek a 60-as években a lakótelepek? Hogy a kriminális lakáshelyzeten javítsanak, illetve a hátsó politikai cél az volt, hogy a lakótelepre beköltöztetettek adják meg a város új arculatát. A szocialista rendszer elképzelése az volt, hogy majd az új városrészhez, mint „kelesztő területhez" a régi polgárság igazodik majd.

Szentendrén szerencsére a város lakosságának sikerült saját képére formálni ezt a városrészt is. Szeretnénk, hogy az itt élők részt vennének minden városi eseményen. A terület szeparáltságát, város a városban-jelleget mindenképpen el akarjuk kerülni. A lakótelep nem skanzen, ez az élő szövet nem lóghat ki a város rendszeréből. Azt szeretnénk elérni, hogy ugyanaz a gondolkodási mód irányítsa az itt élőket, mint a város többi részén.

Sz. N.

Helyreigazítás

Előző lapszámunk 5. oldalán tévesen közöltük Szebeni Lajos fotóját. A képen Szűcs József szőlőnemesítő unokája, Szűcs József látható, aki átvette nagyapja posztumusz Pro Urbe-díját. Az érintettektől és olvasóinktól elnézést kérünk a hibáért.

Nyitott szemmel, nyitott szívvel

Interjúalanyom nagyon különleges asszony. Bejárta a világot, és mindig, mindenhol megtalálta a segítségnyújtás módját. Ha kellett pénzzel, ha kellett, az idejével, kapcsolataival, ötleteivel segített. Tele van optimizmussal, energiával, szeretettel és lelkesedéssel. Willemse Jolandáról van szó, városunk friss Pro Urbe díjazottjáról, akivel nemcsak a díj kapcsán beszélgettünk, hanem arról is, hogy nemrégiben megválasztották a Szentendre Nemzetközi Kapcsolatainak Egyesülete elnökének.

Nagykátán született, de hosszú volt az útja Szentendréig. Melyek voltak a főbb állomások?

Már fiatalon tudtam, hogy nem Nagykátán fogom leélni le az életemet. Pestre jártam gimnáziumba, majd az egészségügyi képző elvégzése után a Kútvölgyi úti nővérotthonban laktam. Ott hallottam a lehetőségről, hogy a líbiai magyar kórházba nővéreket keresnek. Egy hónap múlva már repülőn ültem, s igazából csak ekkor döbbentem rá, hogy mit csinálok: megyek az arabokhoz, idegen kultúrába, nyelvtudás nélkül... Nem a pénzért, hanem a kaland miatt mentem: világot látni, nyelvet tanulni. Végül úgy alakult az életem, hogy a legfontosabb események Líbiában történtek velem: ott ismerkedtem meg a férjemmel, ott született meg a fiam... Férjemet hat év múlva Kuvaitba helyezték, majd nyolc év elteltével, éppen a háború kitörése előtt Kenyába utaztunk. Nairobiban négy évig éltünk. Következett Mauritius, majd Banglades, de itt már kétlaki életet éltem, mert a fiam Magyarországon járt gimnáziumba. Mindez 30 év története. Utána férjemnek Németországba kellett mennie, onnan költöztünk Szentendrére.

S bárhova ment, mindig karitatív munkát végzett...

A munka valahogy mindig megtalált. Soha nem azzal a szándékkal mentem, hogy jótékonykodni fogok, inkább csak belecsöppentem. Imádom a gyerekeket. Mindenhol – Kuvait kivételével – elesett, rászoruló, esetleg fogyatékkal élő gyerekekkel foglalkoztam, olyanokkal, akiknek szükségük volt a segítségre.

Összeszámolta már, hogy mennyi pénzt költött jótékony célokra?

Rengeteget. De ez volt az életem legjobb befektetése. Azt azért megjegyzem, hogy a férjem tette lehetővé számomra, hogy társadalmi munkát végezzek, hiszen ő tartotta el a családot. A férjem áldott jó ember. Soha nem volt vita közöttünk. Van, hogy alig látjuk egymást, mégsem panaszkodik. Meggyőződésem egyébként, hogy könnyebb az együttélés, ahol nincsenek anyagi problémák. Azt tartom, hogy a pénzt élvezni kell. Apukám mindig azt mondta, kislányom, a pénz olyan mint a trágya, szórni kell, hogy teremjen. Csak nem mindegy, hogy mire szórjuk.

Miért választották éppen Szentendrét a nyugdíjas éveikre?

Amikor férjem nyugdíjas lett, elgondolkodtunk azon, hol is van a mi hazánk. Akkor férjem azt mondta, ő ott lesz boldog, ahol a felesége boldog, így hazajöttünk. Már korábban vettünk egy nyaralót Pismányban egy barátunk javaslatára. A férjem nem akart nagyvárosban lakni, ezért esett Szentendrére a választásunk. 2005 novembere óta vagyunk állandó lakosok, s úgy érzem, már igazi szentendreiek vagyunk, befogadtak minket.

Nem kellett sok idő ahhoz, hogy itt helyben is megtalálja a jótékonykodási lehetőségeket...

Eleinte nagyon magányosnak éreztem magam. Egy rendezvényen szerencsémre találkoztam dr. Dragon Pállal, és ő ajánlotta, hogy foglalkozzak a csángó gyerekekkel. Róluk akkor még semmit sem tudtam. Keresztmama lettem, és ezzel kezdődött minden. Először csak támogattam őket, majd szociális felelős lettem, most pedig második alkalommal választottak meg a Keresztszülők a Moldvai Csángómagyarokért Egyesület alelnökének. Jelenleg 2200 csángó gyermekem van. Két koncertet szerveztem már Szentendrén, ezeken közel 2,5 millió forintot gyűjtöttünk a számukra. Karácsonykor több száz ajándékcsomagot küldünk nekik. Ezt persze egyedül nem lehet csinálni, ehhez kell egy ilyen befogadó közösség, mint Szentendre. Mindenki segített: az önkormányzat, a szentendrei iskolák, óvodák, magánszemélyek, a posta és sorolhatnám.

Miért tartja fontosnak ezt a munkát?

Hosszú éveken keresztül csak a gyermekemmel tudtam magyarul beszélni. Úgy gondolom, hogy a csángóknak is joguk van az anyanyelvükön tanulni, mert nekem is fontos volt, hogy a gyerekem beszéljen magyarul.

Hét éve tagja a Szentendre Nemzetközi Kapcsolatainak Egyesületének, amelynek nemrégiben az elnöke lett.

Azért léptem be az SZNKE-be, hogy hasznosítani tudjam a nyelvtudásomat. Fontosnak tartom az egyesület munkáját, a testvérvárosi kapcsolatok ápolását, mert lehetőséget ad arra, hogy találkozzunk más országban lévő emberekkel, megismerjük a kultúrájukat, és népszerűsítsük Szentendrét. Bár a testvérvárosi szerződéseket az önkormányzatok kötik, de hogy milyen lesz egy kapcsolat, az az embereken múlik. Mindent megteszünk azért, hogy a kapcsolatok tartalmat kapjanak, hogy ne maradjanak önkormányzati szinten. Részt veszünk a fesztiválokon, legutóbb például 50 szentendrei fiatal képviselte Magyarországot az European Peoples' Fesztiválon. Itt tizenöt országból egy ponttal lemaradva az előkelő második helyezést értük el.

Egyesületünk nagyon jó közösség, sok fiatal is van köztünk. Szeretem a társaságukat, sokat tanulok tőlük, hiszen ők már másképp látják a világot, olyan lehetőségeik vannak, ami a mi korosztályunknak nem adatott meg. Meggyőződésem, hogy ha tisztelettel vagyunk iránt, ha felnőttként kezeljük őket, a csillagokat lehozzák az égből. Amíg ilyen fiatalok vannak, addig nem kell aggódni, és van kiknek átadni a stafétabotot.

Mire a legbüszkébb az életében?

A gyerekemre, férjemre, mindenre, amit elértem. Például arra, hogy most megkaptam a Pro Urbe-díjat. Ez motivál a munka folytatására. Örülök, hogy tenni tudtam valamit a városért. Amikor egy anyuka odajön hozzám, megölel, és azt mondja, hogy Jolanda, a beteg gyermekemért a családon kívül még soha senki nem tett ennyit, akkor már megéri. Érzelmi gazdagságot adott ez a munka, úgy érzem, megtaláltam a helyemet.

Németh Erika

Móriczos öregdiákok rendezvénye

Szeptember 19-én pénteken, 17 órakor Egy emberi sors a történelmi események szorításában, 15 év a katedrán, 13 év a város szolgálatában címmel a Móriczos Öregdiákok Egyesületének szervezésében Marosvölgyi Lajos volt tanárral, tanácselnökkel, Szentendre város díszpolgárával az egykori tanítvány, dr. Szabó (Tóth) Márta beszélget.

A rendezvényre szeretettel hívják, várják a szervezők az egykori kollégákat és diákokat a Móricz Zsigmond Gimnázium aulájába (Kálvária út 16.).

Hetedik gyerekként jöttem a világra egy vasutas családban. Bátyám – valami csoda folytán – gimnáziumot végzett, majd a teológiára ment. Neki köszönhetem, hogy tovább tanulhattam, mert nem törődve a szüleim aggályoskodásával, beíratott a gyöngyösi Koháry István Gimnáziumba. 1944-ben érettségiztem, majd beiratkoztam a Pázmány Péter Egyetemre. Ám az előadások már nem kezdődhettek meg. A sikertelen kilépési kísérlet után nyilas uralom következett, és a háború végigszántott az országon, maga alá gyűrve sok-sok embert. Engemet is...
Hadifogságból szabadulva csak 1945 késő őszén kezdhettem el az egyetemi tanulmányaimat. 1950-ben szereztem meg a történelem és magyar szakos tanári diplomát. Megnősültem és Nyíregyházán kezdtem tanítani. Később előadói állást vállaltam a Népművelési Minisztériumban, ahol egyetlen kedvemre való feladatot kaptam: megszervezni egy népművelési és könyvtáros szakgimnáziumot. Ennek lettem a tanulmányi vezetője. Nem sokáig... Az ötéves terv megroggyant (egy kicsit Rákosi is), és több más intézménnyel együtt felszámolták a gimnáziumot is.
E nehéz években egy nagy családi boldogság: megszületett a lányunk, aki most Szentendre egyik háziorvosa.
1956-ot a MOKÉP osztályvezetőjeként éltem át. Csak szemlélő voltam, tanúja az ellentmondásos eseményeknek, és próbáltam megérteni, hogy mi miért történik. November 4-ét tragédiaként éltem meg.
1957 januárjától tanári állást kaptam az új szentendrei gimnáziumban. Néhány gyöttrelmes esemény ellenére életem legszebb 15 évét töltöttem itt. Sok segítséggel családi házat építettem, amelyben ismét együtt lehettünk. Nagyszerű kollégák, kedves tanítványok és egy csodálatos város, amely otthont adott, amelybe beleszerelmesedtem. Hálát éreztem iránta.
1972-ben tanácselnök lettem és voltam nyugdíjazásomig. 13 év szakadatlan munkában. Országosan felgyorsult a városok fejlődése. A városnak nem volt számottevő saját bevétele. A pénzt a megye adta, s ő döntött (persze a megyei pártbizottság) a beruházási célokról is. Szentendrét megyei kulturális központtá tették, képzőművészeti gyűjtemények egész sorát hozták létre, közben az általános iskolákban váltott tanítás folyt... Haladtunk afelé, hogy idegenforgalmi kirakatváros legyünk. Ezért unos-untalan hangoztattuk: nem lehet jó vendéglátó az a város, amelynek lakói alapvető dolgokban hiányt szenvednek. Legfontosabbnak tekintettük a lakásépítést, az oktatás és az egészségügy fejlesztését. Az eredmény: a város történetében ekkor épült a legtöbb lakás, szükséges mértékben bővült az iskolai, óvodai és bölcsőde-hálózat, tanuszoda létesült, új mentőállomás stb. Persze maradt még tennivaló, hiányosság bőven.
Mindez a volt munkatársaim becsületes, szorgalmas munkájának köszönhető. Utólag is elnézésüket kérem, hogy fukarkodtam a dicsérő szóval. Az engem ért elismerés – a díszpolgári cím, s az, hogy a városháza dísztermében odahelyeztek a régebbi nagyok közé – az övéké is. Majd erről is szólok szeptember 19-én a Móricz Zsigmond Gimnázium aulájában.

Marosvölgyi Lajos

MEGHÍVÓ

SZERETETTEL MEGHÍVJUK ÖNT

DR. LÁZÁR ANDOR
VOLT IGAZSÁGÜGYMINISZTER
EMLÉKTÁBLÁJÁNAK AVATÁSÁRA

a Holokauszt-emlékévben,
szeptember 19-én, pénteken
15 órára.

Helyszín: Leányfalu, Mókus utca 5.
Székely-villa (egykori Tetmajer-villa)
dr. Lázár Andor utolsó lakóhelye

Az avatáson megjelenik dr. Lázár Andor fia, dr. Lázár György

Fellép Abonyi Zsófia és Rajczi-Juhász Miklós duója

Magyar-Izraeli Baráti Társaság
Szentendre-Dunakanyar

Ki volt dr. Lázár Andor?

Dr. Lázár Andor 1882-ben született, református vallású nemesi családból származó konzervatív-liberális politikus, ügyvéd, gazdasági jogász és szakíró volt. A budapesti egyetemen szerzett jogi doktorátust, majd tanulmányutakat tett Európában és az Egyesült Államokban. Budapesten 1906-ban kezdett ügyvédi praxist. 1928-ban nevezték ki kormányfőtanácsossá, emellett többféle társadalmi megbízatása is volt. 1931-től 1939-ig országgyűlési képviselő, 1931-ben a Honvédelmi Minisztérium államtitkára, 1932-től 1938-ig igazságügyminiszter. Szemben Gömbös Gyula fajvédő politikájával, majd az egyre inkább jobbra tolódó Darányi Kálmánnal, ő mindvégig a konzervatív, polgári jogállami elveket képviselte.

1945 után nem folytathatta politikai pályáját. Ügyvédként és a Dunamelléki Református Egyház jogtanácsosaként működött. 1951-ben kitelepítették a családot az Alföldre; 1953-ban, Nagy Imre miniszterelnöksége alatt ezt az intézkedést megszüntették, azonban Budapestre nem költözhettek. Ezután, 1955-ben költözött a család a leányfalui Tetmajer-villába, ahol egy albérleti szobát béreltek. Dr. Lázár Andor, ekkor már majdnem teljesen megvakulva, itt élt haláláig, 1971-ig.

Memoárja Viszaemlékezéseim címmel 1995-ben jelent meg a református Ráday-gyűjtemény kiadásában, Benda Kálmán történész szerkesztésében.

A fenti életrajzból nem derül ki, hogy ez a konzervatív, nehéz sorsú úr mivel érdemelne ki egy emléktáblát a Holokauszt-emlékév alkalmából.

1938 márciusában, az első zsidótörvény előkészületei kapcsán dr. Lázár Andor konfrontálódott Darányi Kálmán miniszterelnökkel és Hóman Bálinttal is, akihez pedig korábban régi barátság fűzte. Nem tudta őket meggyőzni arról, hogy a tervezett zsidótörvény ellentétes a hagyományos konzervatív-liberális jogelvekkel, a polgári jogegyenlőséggel. Mivel nem volt hajlandó a véleményét megváltoztatva a nevét adni a törvénytervezethez, benyújtotta lemondását, amit a miniszterelnök és a kormányzó is elfogadott.

Dr. Lázár Andor nevét, pályafutását is kevesen ismerik. Karakán, jellemes kiállásával rászolgált arra, hogy neve ne menjen feledésbe, hogy példaként szolgáljon a jövő nemzedékének.

Karibi ízek Szentendrén

A két éve zajló, Keresd az aranyfakanalat gasztronómiai verseny ünnepélyes eredményhirdetése júliusban, az I. Szentendrei Sörfesztivál idején volt. Mint arról lapunkban beszámoltunk, a versenyt a Városház téren lévő Mjam Étterem nyerte meg. Az éppen egy éve megnyitott étterem tulajdonosával és séfjével, Oscar Heyligerrel a versenyről, az elmúlt időszak tapasztalatairól beszélgettünk.

Fusion ízvilág

„Nagyon meglepődtünk a verseny eredményén, egyrészt mert sok étterem mérettette meg magát, másrészt pedig úgy gondoltuk, hogy az éttermünkre jellemző ízvilág – melyet leginkább dél-amerikai, ázsiai keverék ízvilágnak nevezhetnénk – idegen a zsűri számára."

Oscar Heyliger a Karib-szigetcsoporthoz tartozó Curacao-szigeten született. Ott az étrendben természetesen más alapanyagok és ízek dominálnak: sok a mangó, az avokádó, a hal és furcsa módon a kaktusz. Kedvencét, egy különleges kaktuszlevest alapanyag hiányában nem is tudja nálunk készíteni. Oscarra természetesen hatott a magyar gasztronómia. Mint meséli, amikor hazamegy, és magyar fűszerekkel magyar ételeket, például pörköltet főz, az meglepő módon az ottaniaknak nagyon ízlik. Mintha lenne valami közös a két ízvilágban, bár az ízek önmagukban különbözőek.

Egy véletlen találkozás

Curacao kicsiny sziget, holland gyarmat, ezért a középiskola elvégzése után a fiatalok általában Amerikában vagy Hollandiában tanulnak tovább. Oscar Európába jött, és eredetileg vegyész akart lenni – az nagyban hasonlít a főzéshez, mondja nevetve –, majd idegenvezetőként dolgozott. 1996-ban jött Szentendrére egy indonéz csoporttal, és – köszönhetően az allergiájának – egy gyógyszertárban ismerkedett meg későbbi feleségével, Mónikával. Egy ideig sokat utaztak mindketten, hol Hollandiában, hol Magyarországon találkoztak, de ez nagyon fárasztó volt. Mónika építészhallgató volt, nem akarta abbahagyni az egyetemet, így Oscarnak „kellett" ideköltözni. Azóta már két gyermekük is született, akik 10 és 13 évesek, és a Szent András iskolába járnak. A szülők álma volt egy étterem nyitása, melyet közösen vezethetnek. Az álom egy évvel ezelőtt vált valóra. Az épület a saját tulajdonuk, a család az emeleten lakik. Mónika kezét dicséri az étterem belsőépítészeti kialakítása. Ő intézi az adminisztrációt, az alapanyagok beszerzését, fogadja a vendégeket, segít a kiszolgálásban, férje felségterülete pedig a konyha. Oscarnak a gasztronómia, a főzés eleinte csak a hobbija volt, és munka mellett dolgozott különböző nemzetiségű éttermekben, amelyekből Hollandiában nagy a választék. Mielőtt Magyarországra költözött, egy japán étterem séfje volt.

Jó ár-érték arány

„Éttermünk elsősorban abban különbözik a helyi éttermektől, hogy nagyon távoli az ízvilág. Szentendrén reprezentálva van az európai konyha, sőt van mexikói és indiai étterem is, de ilyen ízvilág még nincs, tehát kínálatunk újdonságot jelent. Éppen ezért jelent számunkra napi küzdelmet a megfelelő alapanyagok beszerzése. Nem is dolgozunk étlappal, hanem táblára írjuk ki az aktuális ajánlatot, hiszen ha nem kapunk friss avokádót, mangót, akkor a tervezett ételt nem tudjuk elkészíteni" – mondja Oscar. Szerinte az étterem másik előnye a nagyon jó ár-érték arány. Ezt bizonyítja a Népszabadság Top 50 megfizethető étterem című kiadványban való megjelenésük is, ahol ez a döntő szempont az éttermek rangsorolásánál. A vendéglő jellegzetessége még, hogy különleges és minőségi borokat kínálnak, de ezeket nem a közismert, hanem a kevésbé ismert pincészetektől szerzik be.

Oscar munka közben

A vendégkör

Az étterem vendégeinek 80 százaléka magyar, többségében helyi lakos. Egyre több a külföldi is, köszönhetően az amerikai TripAdvisor honlapon elért első helyüknek. A forgalom miatt nem panaszkodnak: bár vannak rosszabb napok, a hétvégék általában teltházasak, a menü is népszerű. Nincsenek könnyű helyzetben, mert sok étterem van Szentendrén, ráadásul a Városház tér nem túl frekventált hely. Tisztában vannak azzal, hogy nem tudnak versenyezni a Duna-parti, Fő téri éttermekkel, ahol sok a turista, de szerintük éppen emiatt számíthatnak a helyiekre. Úgy gondolják, megtalálták a helyüket Szentendrén.

Németh Erika

Az étterem hangulatos belső kerthelyisége kellemes meglepetés a vendégek számára

Az idei nyár hatása az erdőkre és az erdészeti munkára

Míg az embereknek számos bosszúságot és kárt okozott az idei, rengeteg viharral és csapadékkal járó nyár, a természet ezzel szemben inkább felüdült tőle. A csapadékos időjárás alapvetően kedvezett erdeink ökoszisztémájának és egészségi állapotának, bár bizonyos területeken a hirtelen lezúduló záporok és a tartósan párás idő nehézségeket is okozott. Heti anyagunkban ezúttal az időjárás és az erdők érzékeny kapcsolatáról, az olykor szélsőséges időjárás okozta plusz erdészeti munkákról adunk hírt, valamint beszámolunk a Pilisi Parkerdő Zrt. aktualitásairól is.

Másfélszer annyit nőttek idén a facsemeték

Szerencsés év az idei a természet és az erdők megújítása szempontjából. A kemény téli fagyok elmaradása ugyanis jótékonyan támogatta az erdősítési folyamatokat, így a tavaszi, kora nyári esős időszaknak és a sikeres erdősítéseknek köszönhetően sok csemete „vághatott neki” a növekedésnek. A vegetációs vagy növekedési időszakban – melynek hossza a napi középhőmérséklet alakulásától függ – hullott jelentős mennyiségű csapadéknak köszönhetően a tölgyfák hajtásai másodszor is növekedésnek indultak. A júniusban megjelenő ún. János-napi hajtások a tavaszihoz hasonló méreteket értek el, az egyébként lassan növő tölgy csemetéken nem ritka a 40-50 cm-t meghaladó idei növekedés. A fiatal fák meghálálták az égi áldást. Ha a következő év nem lep meg minket extrém szárazsággal és hőséggel, az eddig tapasztalt esős időszak megalapozhatja a jövő évi kedvező makktermést is. Érdekesség, hogy bár az erdei fákon szinte minden évben látni termést, tömeges makktermés kocsányos és kocsánytalan tölgy esetében 5-6, bükk esetében 5-7 évente jelentkezik. A termés mennyisége a meteorológiai tényezőktől, valamint a gombák és rovarok esetleges károsításától függ.

Gyorsabban növő gyomok, ötödével több erdőápolási munka

A Pilisi Parkerdő Zrt. az egész erdei életközösséget figyelembe vevő kezelői tevékenysége során a természetközeli, folyamatos erdőborítást biztosító erdőgazdálkodás egyik úttörője Magyarországon. Ennek eredményeként a Parkerdőben 70% fölötti az úgynevezett természetes erdőfelújítás aránya, amikor az elöregedő erdőkben a fák magjaiból nőtt csemetékből – és nem mesterséges ültetéssel – történik a megújulás. A Parkerdő munkatársai a növekvő csemeték számára egész évben gondos, sok élőmunkával járó, úgynevezett erdőápolással biztosítják a növekedés feltételeit. Idén eddig 3400 hektárnyi területet szabadítottak meg a gyom- és kúszónövények szorításából. Mindennek az idei nyárral összefüggésben úgy van jelentősége, ha elképzeljük, hogy a sok csapadék hatására nem csak a facsemeték, hanem az őket körülvevő aljnövényzet is intenzívebben növekedett, ezért idén az erdészek számára a szokásosnál átlagosan 20%-kal több feladattal járt az erdőápolás, bár vannak olyan területek, ahol kétszer annyit kellett kaszálni, sarlózni a fiatalosokban. A fiatal erdők ápolásában nagy szerepe van a Parkerdőben dolgozó közfoglalkoztatottak munkájának, akik idén eddig mintegy 700 hektár erdő növekedését segítették.

A témáról bővebben honlapunkon: www.szevi.hu

Jótékonysági vásár

2014. október 4-én, szombaton 9-12 óra között
a Batista Imaház épületében, Rákóczi ferenc u. 27.

HASZNÁLT RUHÁK 20-50-100-... FORINTOS ÁRON
HASZNÁLATI TÁRGYAK
CSECSEBECSÉK

Azz eladásból befolyt összeget karitítv célkotra fordítjuk.

A szervezők

MOZAIK nyelviskola
„Használható nyelvtudás”

Tanfolyamok indulása:
szeptember 15. és szeptember 29.

• GYORS, HATÉKONY, KISCSOPORTOS NYELVOKTATÁS
• ÁLTALÁNOS ÉS SZAKMAI FORDÍTÁS
• ONLINE NYELVOKTATÁS

Általános- és középiskolás csoportoknak tanévkezdési kedvezmény!

2000 Szentendre, Kucsera F. u. 15.
(bejárat a Bükkös part felől)
Telefon:06-26-/312-943
E-mail: mozaikhun@hotmail.com
http://mozaikhun.tripod.com

Hirdessen nálunk!

Nyári akcióinkról kérdezze hirdetésszervezőnket:
Borbély Edit
06 20 911 3232
edit.borbely@t-online.hu

Keressen minket a Facebook-on is!

Méhészeti állategészségügyi zárlat Szentendrén

Zárlatot rendeltek el a méhekre, az azokkal kapcsolatos termékekre, valamint a méhekkel érintkezésbe kerülő bizonyos tárgyakra Szentendrén, a mézelő méhek között tapasztalt fertőző betegség miatt.
A Pest Megyei Kormányhivatal Állategészségügyi és Élelmiszer- Ellenőrző Hivatal határozatában Szentendre város közigazgatási területét, 2014. augusztus 27-től a mézelő méhek költésrothadása megbetegedés miatt a betegség fennállásának idejéig, méhekre vonatkozó állategészségügyi zárlat alá helyezte.
A zárlat fennállása idején:
1. Tilos a fenti közigazgatási területekről méhcsaládot, mézet és egyéb méhészeti terméket, méhészkedéssel kapcsolatosan használt eszközt, anyagot, használati tárgyat kivinni!
2. Tilos a fenti közigazgatási területekre méheket beszállítani.
3. Tilos a fentiek bármilyen belső forgalma.
Ezúton kérjük a szentendrei méhészeket, hogy a zárlat feloldásáig a szükséges intézkedéseket tegyék meg a méhekre veszélyes betegség továbbterjedésének megakadályozása érdekében!

ÚJRA AUTÓMENTES NAP SZENTENDRÉN

Szeptember 22. hétfő

EURÓPAI MOBILITÁSI HÉT

Magyarország az Európai Mobilitási Hét programsorozatban már több éve a legjobbak között szerepel a nemzetközi összehasonlítás tekintetében.

Immár hagyományteremtő módon idén is lesz Autómentes nap városunkban. Az akció célja egyrészt, hogy minden lakót megmozgasson az egészséges életmód jegyében, másrészt pedig, hogy felhívja a figyelmünket az autók okozta környezeti károkra.
Városunkban ezen a napon az autóforgalom elől elzárt Dunakorzón sok érdekes program vár a résztvevőkre. Számtalan, a környezet megóvását elősegítő ötletet, javaslatot, programot kínálunk kicsiknek és nagyoknak egyaránt.

A programon való részvétel ingyenes!

Az iskolák csapatainak ügyességi kerékpár-vetélkedőjére a jelentkezési lapokat az iskolákban kérhetők.
Várjuk a jelentkezéseket az érdekes járművek bemutatására a nem motorral hajtott közlekedési eszközök felvonulására. Mutasd be a te általad készített vagy feltalált járgányt, vagy akár bicajodra, gördeszkádra festett különleges egyedi motívumodat! Jelentkezés a helyszínen vagy előzetesen a szervezőknél.

A részletes program a www.szentendre.hu internetes oldalon érhető el, valamint a plakátokon.

Szentendrei Árvácska Állatvédő Egyesület rendezvényei

ÖRÖKBEFOGADÓ–ISMERKEDŐ NAP

Szeptember 20-án, szombaton 10-től 13 óráig a Duna-parti REC parkban megrendezésre kerülő IV.ŐSZI ÖKO-GYERMEKNAP városi rendezvényen egyesületünk is megjelenik. Kitelepülünk kutyákkal, cicákkal, gyermekprogramokkal

ÁLLATOK VILÁGNAPJA

Október 4-én, szombaton 10-től 13 óráig kutyás felvonulás és gazdag programok a felelős állattartásért

Rendezvényeinkre mindenkit szeretettel várunk!

A Dunakanyari Családsegítő és Gyermekjóléti Szolgálat pályázatot hirdet családgondozó munkakör betöltésére, határozatlan idejű közalkalmazotti jogviszonyba, teljes munkaidőben

A munkakörbe tartozó feladatok: családgondozás, szolgáltatásszervezés, csoportmunkában való részvétel

Pályázati feltételek: főiskola: szociális munkás, szociálpedagógus, családsegítő szolgálatnál szerzett legalább 3-5 év szakmai tapasztalat, felhasználói szintű MS Office (irodai alkalmazások), magyar állampolgárság, büntetlen előélet, cselekvőképesség
A pályázat részeként benyújtandó iratok: szakmai végzettséget igazoló dokumentumok másolata, szakmai önéletrajz
A pályázat benyújtásának határideje: szeptember 15.

További információ: Bognár Judit, 06-20-512-9822
A pályázatok benyújtásának módja: postai úton a Dunakanyari Családsegítő és Gyermekjóléti Szolgálat címére (2000 Szentendre, Szentlászlói út 89.). Kérjük a borítékon feltüntetni a pályázati adatbázisban szereplő azonosítószámot: SZI/R/3550/2/2008, valamint a munkakör megnevezését: Családgondozó.

Megpróbáltak lelépni

A SZENTENDREI RENDŐRÖK KÉT FÉRFIT VETTEK ŐRIZETBE

A Szentendrei Rendőrkapitányság Bűnügyi Osztálya indított eljárást kábítószer birtoklása vétség és más bűncselekmények elkövetésének megalapozott gyanúja miatt N. Lajos 34 éves budapesti lakos és társa, B. István 32 éves dunakeszi lakos ellen.
A két férfi 2014. augusztus 31-én 12 óra 20 perc körüli időben Budakalászon közlekedett a 34 éves gyanúsított által vezetett személyautóval, amikor a járőrök intézkedés alá akarták vonni őket. N. Lajos ezt észlelve nagy sebességgel a főváros irányába hajtott. A rendőrök követték a személyautót, mely Budapest III. kerületében az úttesten megcsúszott és az útpadkának csapódott. Az intézkedő rendőrök az autó vezetőjét és utasát igazoltatták, valamint a járművet átvizsgálták. A két férfi elmondta, hogy kábítószert fogyasztottak.
A rendőrök B. Istvánt és társát elfogták és a Szentendrei Rendőrkapitányságra előállították, ahol – őrizetbe vételük mellett – gyanúsítottként hallgatták ki őket.
Időközben az is kiderült, hogy N. Lajos és B. István az igazoltatásuk előtt rövid idővel besurrant egy szentendrei családi házba, és onnan ellopták a sértett táskáját a benne lévő készpénzzel és iratokkal együtt.
A nyomozóhatóság előterjesztést tett a gyanúsítottak előzetes letartóztatásának elrendelésére.
Az ügyben a további eljárást – szakértők bevonásával – a Szentendrei Rendőrkapitányság Vizsgálati Osztálya folytatja le.

Diáktanya vállal:

- tanulmányi eredmények javítását, tanulási képesség fejlesztését, tehetséggondozást,
- óvodások figyelemkoncentrációjának erősítését iskolába lépés előtt,
- középiskolai felvételire, érettségi vizsgára, tanulmányi versenyekre felkészítést,
- magyar nyelv tanítását külföldieknek
- személyre szabott pedagógiai módszerrel, igény szerinti időbeosztással.

Több irányú felsőfokú képesítés, több évtizedes szakmai tapasztalat, szülők és diákok jó véleménye, mögöttünk álló sikerek a biztosíték az eredményes munkára.

Elérhetőség:
H. Szabó Ágnes Ibolya
telefon: 06/30-900-2452
email: h.szabo.ibolya@gmail.com

Köszönetnyilvánítás

A Szentendrei Szent Erzsébet Karitász és a Péter-Pál templom közössége nevében ezúton szeretnénk hálás köszönetünket kifejezni a Silver-Line hajótársaság tulajdonosainak, Varga Istvánnak, Miklósnak és Viktornak a templomunk búcsúja alkalmából szervezett jótékony célú hajókirándulásért. Ennek keretében 240-en utazhattunk egyik kirándulóhajójukon a Dunán, úgy, hogy a kedvezményes menetjegyekből származó teljes bevételt a Varga testvérek a karitász által a rászoruló gyermekeknek rendezett miskolctapolcai tábor költségeinek fedezésére ajánlották fel.
Reméljük, az idei rendezvénynek lesz folytatása, azaz a Varga család és a hívek nagylelkűségére a jövőben is számíthatunk!

Rent

MIKROBUSZKÖLCSÖNZŐ

8-9 személyes, klímás komfortbuszok igényes utazóknak! Opciós lehetőségeinket, további ajánlatainkat keresse honlapunkon: www.mikrobuszcenter.hu Tel.: 06 20 934 7636, 06 30 455 4884, info@mikrobuszcenter.hu

Szeptember végétől folytatódik a szeniorképzés

A tavasz folyamán a Zsigmond Király Főiskola és a Szentendrei Önkormányzat közös szervezésében zajló szenior-képzés negyedik féléve nagy siker volt – a két szemeszternek több mint 150 hallgatója volt, így bízvást lehet reménykedni a sikeres, őszi folytatásban.
A képzés vezetője, városunk lakója, dr. Jászberényi József főiskolai tanár elmondta, hogy a Szeniorok Szentendrei Iskolája immár teljesen önfenntartóvá vált, de a szentendrei önkormányzat továbbra is nagyon sokat segít a P'Art Mozi épületében található emeleti tantermek biztosításával, illetve azzal, hogy az önkormányzat dísztermét biztosítja az ingyenes, nagy előadásokra. Ezért külön köszönet illeti városunk vezetését – fogalmazott az intézetvezető.

Ingyen látogatható előadások
A szentendrei állandó lakcímmel rendelkező szenior korosztály számára ingyen látogatható előadások sorát **szeptember 17-én, szerdán 13:30-tól** indítják, amikor a képzés vezetője előadást tart az önkormányzat dísztermében a mai nyugati civilizáció ellentmondásairól, s arról, hogy ezek a jelenségek mennyiben okozhatják a nyugati civilizáció politikai és gazdasági pozícióinak gyengülését. Ez lesz ennek a félévnek a hivatalos megnyitója is, így minden érdeklődőt várnak szeretettel, nemcsak az ötven év felettiek jöhetnek!

Tandíjas tanfolyamok
Az ingyenes előadások mellett a szeptember 29-ével kezdődő héttől ismét lehet járni a tandíjas tanfolyamokra is, amelyek ára továbbra is változatlan: 10 000 forint (áfával). Ezért a szenior hallgató hét alkalommal összesen 21 tanórát kap, amely jóval a piaci árak alatt van. Két további feltétele van a képzésnek: a jelentkező helyi lakos legyen, és természetesen 50 év feletti.
Szeptember folyamán lehet folyamatosan jelentkezni az őszi angol nyelvi tanfolyamokra (amelyek ezúttal már öt szinten zajlanak, keddi napokon, továbbra is Szilassy Eszter vezetésével), folytatódik a Művészettörténet is dr. Jászberényi József vezetésével, hétfő este 17 órától. Biztosan indul dr. Szalkai Iván Keleti gyógyászat tanfolyama is, a Művészettörténet után, szintén hétfőn esténként, és szintén szeptember 29-én indul a Lakberendezés tanfolyam, egy helyi építész, Sváb Katalin vezetésével.
A nagysikerű internetes képzés is folytatódik: dr. Podoletz György viszi tovább csoportját haladó szinten, vállal kezdőt is, és Lévai István is indítja a kezdő tanfolyamot, s várhatóan neki is lesz haladó csoportja. Sőt: ha van igény rá, emelt szintűt is indítanak majd. Ezek a képzések szintén szokás szerint hétfőn lesznek majd a Rákóczi iskolában.
Mindezek mellett időskori önértékelésünkről is tart kurzust dr. Szabó Endre, a ZSKF tanára – ez keddenként lesz, első alkalma október elseje lesz. Várhatóan folytatódik Kardon Edit vezetésével az Időstorna is, szintén szeptember végétől, s október 22-étől Légy önmagad kozmetikusa! címmel indul dr. Kovácsné Magyari Hajnalka tanfolyama is. A szervezők örömmel emelték ki, hogy Jóga-tanfolyam is lesz dr. Drimál István ismert jógaoktató vezetésével. (A tanfolyamok teljes listája a korkozpont.szentendre.hu oldalra kerül fel folyamatosan. Kérjük, tekintsék meg a teljes listát!)

Információ
Amennyiben már most döntöttek, hogy mely képzést választják, a lelkes szervezők várják Önöket szeretettel az Aranykor Központban (Dunakorzó 18.), a P'Art Mozi épületében. A központ ügyelete minden hétfőn-szerdán-pénteken 15 és 17 órakor van nyitva, ekkor jöhetnek az ügyeletesekhez.

A ZSKF-es szervezők az önkormányzattal szoros együttműködésben tehát várják a szentendrei szeniorokat, immár az ötödik képzési félévükben, hiszen tanulni sohasem késő!

Több mint ezer gyanúsított a nyelvvizsga-korrupció ügyben

A Pestvidéki Nyomozó Ügyészség 1009 gyanúsítottal szemben fejezte be a nyomozást abban a vesztegetés bűntette miatt indult bűnügyben, amelynek tárgyát nyelvvizsgabizonyítványok korrupció útján történő megszerzése képezte. Mintegy tíz éven keresztül működött egy nyelvvizsgabizonyítványok vesztegetés útján való megszerzésére szakosodott bűnszervezet, melynek felszámolása 2013 márciusában kezdődött meg.
A bűnszervezet tagjai – személyesen, újságokban, szórólapokon – toborozták azokat az embereket, akik úgy akartak német vagy angol nyelvből közép-, vagy felsőfokú nyelvvizsgát szerezni, hogy tényleges nyelvtudás helyett fizettek a bizonyítványokért. Az ország számos pontjáról jelentkező vizsgázótól a szervezők egymástól eltérő, a vizsga szintjéhez igazodó, illetve a vizsgázó anyagi helyzetéhez szabott árat kértek. Volt, akinek 100 000, volt, akinek 900 000 forintért szerezték meg a nyelvvizsga bizonyítványt.
A bűnszervezet Budapesten, Vácott, Vecsésen működő nyelvvizsgáztató helyek dolgozóinak megvesztegetése révén a vizsgák előtt megszerezte az írásbeli és laborfeladatokat, ezekből a vizsgázóknak személyre szabott megoldásokat készítettek. A vizsgázók a megoldásokat vagy e-mailben, vagy a vizsga hajnalán személyesen kapták meg. Az is előfordult, hogy minderre egy iskola tornatermében került sor. A vizsgáztatók a szóbeli vizsgán előre egyeztetett kérdéseket tettek fel.
Átlagosan havi 30 személyt juttatott a bűnszervezet íly módon nyelvvizsgához.
A gyanúsítottak között 110 rendőr, 27 pénzügyőr, 28 bv-s, 48 tűzoltó, ügyvédek, egyetemi oktatók, végrehajtók, élsportolók is voltak.
A Pestvidéki Nyomozó Ügyészség a nyomozás befejezését követően 40 személlyel szemben vádat emelt önálló intézkedésre jogosult személy által, folytatólagosan, üzletszerűen, bűnszervezetben elkövetett vesztegetés elfogadásának bűntette és más bűncselekmények miatt a Monori Járásbíróságon.
A nyomozó ügyészség 914 személlyel szemben vádelhalasztást, 25 személlyel szemben megrovást alkalmazott.

Dr. Szabó Ferenc főügyész

PAPÍR-ÍRÓSZER ÉS NYOMTATVÁNYBOLT
A Ferences gimi mellett • Fulco deák u. 16. • Tel.: 06-70-549-1549 • Tanszercsomagok összeállítása • Papír alapú beiskolázási utalvány elfogadóhely

Kiállítások

MŰVÉSZETMALOM
MODERN ÉS KORTÁRS MŰVÉSZETI KÖZPONT
Bogdányi út 32.
Nyitva tartás: kedd - vasárnap, 10-18 óra

Szeptember 7. vasárnap 15.00
LABIRINTUS
A Magyar Alkotóművészek Országos Egyesületének szervezésében létrejött nagyszabású kiállításon festők, grafikusok, szobrászok, festőművészek, alkalmazott grafikusok, belsőépítészek, kerámia- és üvegművészek munkái szerepelnek
Megnyitja: Baán László, a Szépművészeti Múzeum főigazgatója
A kiállítás fővédnöke: Lázár János miniszter
A kiállítás kurátorai: Sárkány Győző grafikusművész és D. Udvary Ildikó művészettörténész

SZENTENDREI KÉPTÁR
Fő tér 2-5.
Nyitva tartás: szerda - vasárnap 10 - 18 óra

SZEKKO VI.
Idővonal című kortárs fotóművészeti kiállítás. A kiállításon résztvevő művészek: Aknay Csaba, Baksai József, Barnás Gergely, Barnás Máté, Bácsi Róbert, Csíkszentmihályi Márton,Csontó Lajos,Deim Péter,Deim Balázs, Kocsis Eszter, Kriván Marcell,Krizbai Gergely, Laczkó Péter, Lázár Alexandra Emese, Márton Csaba, Medveczki Tamás, Milos József, Paraszkay György, Pecsics Mária, Regős Benedek, Révai Sári, Weszelits András
A kiállítás megtekinthető november 23-ig

FERENCZY MÚZEUM
Kossuth L. u. 5.
Nyitva tartás: kedd–vasárnap 10–18 óra

BARCSAY TEREM
2014. szeptember 19.
ÖRÖKSÉG 3D VÁNDORKIÁLLÍTÁS
A kiállítás célja a modern technika és új módszerek bemutatása és ezek hasznosítása a régészetben. A kiállítás nagyrészt a feldolgozásra koncentrál. A tárgyakat – főként középkori kőtöredékeket és népvándorlás kori ékszereket – és azok interpretációs lehetőségeit helyezi előtérbe. Ezen tárgyak-leletek 3D szkennelt számítógéppel feldolgozott képe jelenik meg a kiállításban a „digitális posztamenseken". Természetesen minden interaktív, a kész szkennelt képek forgathatóak, nagyíthatóak, így a látogató virtuálisan „kézbe veheti" a leleteket, és megvizsgálhatja az apró részleteket.
A kiállítás megtekinthető december 31-ig

Információ: +36-26-310-244; +36-20-20466-4543
www.facebook.com/ferenczymuzeum
www.femuz.hu

A kapcsolódó programokról a Ferenczy Múzeum honlapján: www.femuz.hu és a muzeum facebook (facebook: ferenczymuzeumszentendre) oldalán nyújtunk bővebb tájékoztatást.
Belépődíjak: 1500 Ft, diák, nyugdíjas: 750 Ft

POLGÁRMESTERI GALÉRIA
Városház tér 3.

ÉG-FÖLD ÁTHATÁSA
Pirk László Munkácsy-díjas festőművész kiállítása
Megtekinthető a hivatal nyivtatartási idejében, szeptember 30-ig.

ERDÉSZ GALÉRIA & DESIGN
Bercsényi u. 4.

EFZÁMBÓ ISTVÁN KIÁLLÍTÁSA
Nyitva: szeptember 30-ig

Mozi

P'ART MOZI
Dunakorzó 18.
tel. 26/777 010
www.partmozi.hu
Jegyárak hagyományos filmek esetében: felnőtt: 800 Ft, diák/nyugdíjas: 700 Ft, csoportos: 11-30 főig: 600 Ft, 31 főtől 500 Ft

szeptember 8. hétfő
18.30 SZERELEM A VÉGZETEM (94') (12))(2D) fsz.: Diane Keaton és Michael Douglas
20.05 METEORA (82') (16)

szeptember 9. kedd
18.30 A PAP GYERMEKEI (93') (16) (2D) - a nyár szenzációja
20.15 AZ UTOLSÓ ÉJSZAKA PÁRIZSBAN (88') (12) (2D)

szeptember 10. szerda
18.00 FEHÉR ISTEN (120') (16) (2D) - Cannes-i díjas film
20.00 SZERELEM A VÉGZETEM (94') (12))(2D) fsz.: Diane Keaton és Michael Douglas

szeptember 11. csütörtök
17.00 IDA (80') (12) (2D) - Lengyelország Oscar díjra benevezett filmje
18.30 AZ EMLÉKEK ŐRE (97') (12) (2D) - Jeff Bridges, Katie Holmes, Meryl Streep
20.15 UTÓÉLET (95') (16) (2D) - De rég nevettünk ennyit magyar filmen!

szeptember 12. péntek
16.00 CSINGILING ÉS A KALÓZTÜNDÉR (88') (kn) (2D)
17.30 POSTÁS PAT - A MOZIFILM (88') (kn) (2D)
17.30 CSALÁDI NÉPDALÉNEKLÉS - Lázár Enikővel
19.00 SIN CITY: ÖLNI TUDNÁL ÉRTE (103') (18) (2D) Mickey Rourke, Bruce Willis, Jessica Alba
20.45 AZ EMLÉKEK ŐRE (97') (12) (2D) - Jeff Bridges, Katie Holmes, Meryl Streep

szeptember 13. szombat
15.30 POSTÁS PAT- A MOZIFILM (88') (kn) (2D)
17.00 CSINGILING ÉS A KALÓZTÜNDÉR (88') (kn) (2D)
18.30 UTÓÉLET (95') (16) (2D) - De rég nevettünk ennyit magyar filmen!
20.15 SIN CITY: ÖLNI TUDNÁL ÉRTE (103') (18) (2D) Mickey Rourke, Bruce Willis,
Jessica Alba

szeptember 14. vasárnap
15.00 ÍGY NEVELD A SÁRKÁNYODAT 2. (102') (6) (2D)
17.00 POSTÁS PAT- A MOZIFILM (88') (kn) (2D)
18.30 A NYOLCADIK UTAS: A HALÁL - RENDEZŐI VÁLTOZAT (117') (18)(2D) - a legendás film
20.30 AZ EMLÉKEK ŐRE (97') (12) (2D) Jeff Bridges, Katie Holmes, Meryl Streep,
MOZINET FILMNAPOK szeptember 15-18-ig

szeptember 15. hétfő
17.15 BOGYÓ ÉS BABÓCA 3. (70') (kn)
18.30 RENOIR (111') (12) - életrajzi film
20.30 IDA (80') (12) (2D) - Lengyelország Oscar díjra benevezett filmje

szeptember 16. kedd
18.30 AZ UTOLSÓ ÉJSZAKA PÁRIZSBAN (88') (12) (2D)
20.00 A PAP GYERMEKEI (93') (16) (2D) - a nyár szenzációja!

szeptember 17. szerda
18.30 APÁIM TÖRTÉNETE (108') (12) - igényes filmcsemege a tartalmas filmek kedvelőinek
20.20 AZ UTOLSÓ ÉJSZAKA PÁRIZSBAN (88') (12) (2D)

szeptember 18. csütörtök
17.00 VILLÁM ÉS A VARÁZSLÓ (85') (6) (2D)
18.30 IDA (80') (12) (2D) - Lengyelország Oscar díjra benevezett filmje
20.00 APÁIM TÖRTÉNETE (108') (12) - igényes filmcsemege a tartalmas filmek kedvelőinek

szeptember 19. péntek
17.00 VILLÁM ÉS A VARÁZSLÓ (85') (6) (2D)
18.30 TÉRKÉP A CSILLAGOKHOZ (111') (16) (2D) John Cusack, Julianne Moore, Mia Wasikowska
20.25 A NYOLCADIK UTAS: A HALÁL - RENDEZŐI VÁLTOZAT (117') (18)(2D) - a legendás film!

szeptember 20. szombat
15.15 BOGYÓ ÉS BABÓCA 3. (70') (kn) - Új! A sorozat harmadik része
16.30 VILLÁM ÉS A VARÁZSLÓ (85') (6) (2D)
18.00 A NYOLCADIK UTAS: A HALÁL- RENDEZŐI VÁLTOZAT (117') (18) (2D) - a legendás film !
20.00 SIN CITY: ÖLNI TUDNÁL ÉRTE (103') (18) (2D) Mickey Rourke, Bruce Willis, Jessica Alba

szeptember 21. vasárnap
15.00 VILLÁM ÉS A VARÁZSLÓ (85') (6) (2D)
16.30 VIKINGEK NYOMÁBAN - TÁRLATVEZETÉS A BRITISH MÚZEUMBÓL (85')(2D)
18.00 AZ ÉLET ÍZEI (122') (12) (2D) - főszerepben: Helen Mirren
20.00 SIN CITY: ÖLNI TUDNÁL ÉRTE (103') (18) (2D) Mickey Rourke, Bruce Willis, Jessica Alba

szeptember 22. hétfő
18.30 SZEXVIDEÓ (94') (16) (2D) - főszereplő: Cameron Diaz
20.05 TÉRKÉP A CSILLAGOKHOZ (111') (16) (2D) John Cusack, Julianne Moore, Mia Wasikowska
szeptember 23. kedd
18.30 A NŐ (125') (16)(2D) LÉLEKMOZI SOROZAT (DunaP'Art Filmklub)
20.45 IDA (80') (12)(2D) - Lengyelország Oscar díjra benevezett filmje

szeptember 24. szerda
18.30 EMLÉKEK ŐRE (97') (12) (2D) Jeff Bridges, Katie Holmes, Meryl Streep
20.10 AZ ÉLET ÍZEI (122') (12) (2D) - főszerepben: Helen Mirren

szeptember 25. csütörtök
17.00 MAJA, A MÉHECSKE (89') kn (2D)
19.00 A NŐ (125') (16) (2D) NYISD KI A SZEMED! SOROZAT (DunaP'Art Fimklub)

szeptember 26. péntek
17.00 MAJA, A MÉHECSKE (89') (kn) (2D)
17.30 CSALÁDI NÉPDALÉNEKLÉS - Lázár Enikővel
18.30 MULATSÁG I. (65') NÉPZENEI SOROZAT-bevezetővel (DunaP'Art Filmklub)
20.00 EMLÉKEK ŐRE (97') (12)(2D)

Programok:
www.partmozi.hu

NYISD KI A SZEMED! SOROZAT

DunaP'Art Filmklub

2014. szeptember - december

szeptember 25-én csütörtökön este 7 órakor
A NŐ (Her)
színes, feliratos, amerikai romantikus film, 125 perc, 2013 (16)
rendező: Spike Jonze
Meghívott vendég: Szük Norbert tanár, festőművész, Móricz Zsigmond Gimnázium

október 30-án csütörtökön este 7 órakor
AUGUSZTUS OKLAHOMÁBAN
színes, feliratos, amerikai filmdráma, 130 perc, 2013 (16)
rendező: John Wells

november 20-án csütörtökön este 7 órakor
FEHÉR ISTEN
színes, magyar thriller, 120 perc, 2013 (16)
rendező: Mundruczó Kornél

december 18-án csütörtökön este 7 órakor
ISTEN FIA
színes, magyarul beszélő, amerikai filmdráma, 138 perc, 2014 (12)
rendező: Christopher Spencer

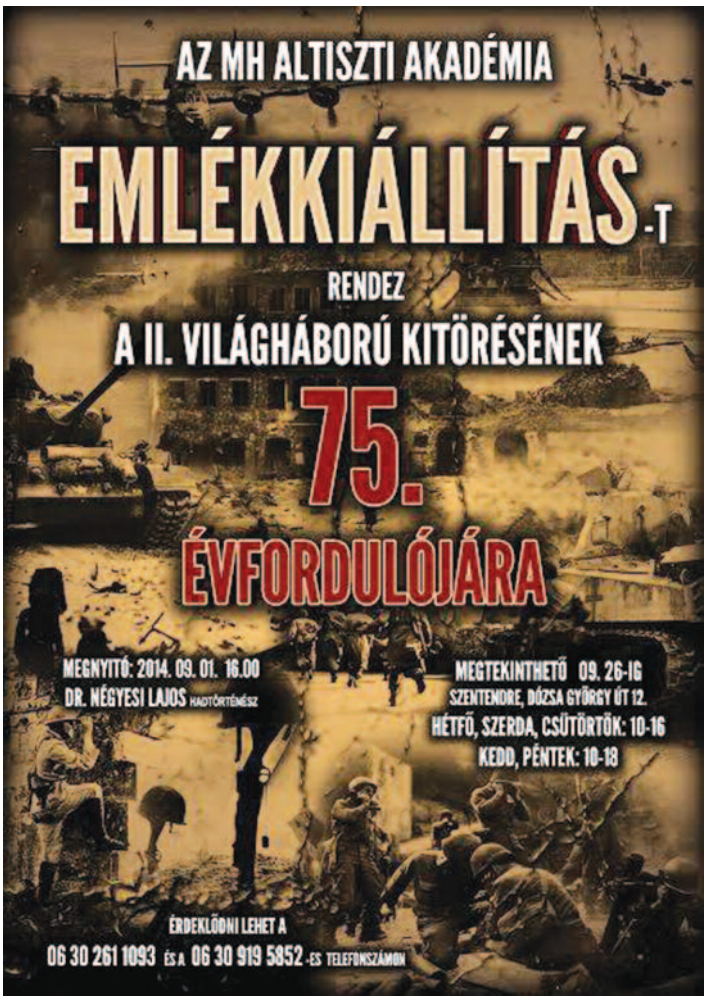

LÉLEKMOZI SOROZAT

DunaP'Art Filmklub

2014. szeptember-december

szeptember 23-án kedden este fél 7 órakor
A NŐ (Her)
színes, feliratos, amerikai romantikus film, 125 perc, 2013 (16)
rendező: Spike Jonze
október 7-én kedden este fél 7 órakor
AUGUSZTUS OKLAHOMÁBAN
színes, feliratos, amerikai filmdráma, 130 perc, 2013 (16)
rendező: John Wells
október 21-én kedden este fél 7 órakor
MIELŐTT MEGHALTAM
színes, feliratos, amerikai életrajzi dráma, 117 perc, 2013 (16)
rendező: Jean-Marc Vallée
november 4-én kedden este fél 7 órakor
NYOMTALANUL
színes, magyarul beszélő, dán thriller, 97 perc, 2013 (16)
rendező: Mikkel Norgaard
november 11-én kedden este fél 7 órakor
JOE
színes, magyarul beszélő, amerikai filmdráma, 117 perc, 2013 (16)
rendező: David Gordon Green
november 18-án kedden este fél 7 órakor
AZ UTOLSÓ ÉJSZAKA PÁRIZSBAN
színes, feliratos, francia-német filmdráma, 88 perc, 2014 (12)
rendező: Volker Schlöndorff
december 2-án kedden este fél 7 órakor
MR. MORGAN UTOLSÓ SZERELME
színes, feliratos, német-belga-amerikai-francia romantikus dráma, 116 perc, 2013 (12)
rendező: Sandra Nettelbeck
A vetítéseket beszélgetés követi.
Filmklub vezető: Tanner Gábor filmesztéta

P'ART MOZI Szentendre, Duna korzó 18.
Tel.:(26)777-010
www.partmozi.hu, port.hu/mozimusor, szentendreprogram.hu/mozi
Facebook/partmozi

Térfigyelő rendszerek

...címmel nyílt Deim Balázs fotóiból kiállítás szeptember 5-én a Budapesti Építészeti Központban (1052 Budapest, Petőfi Sándor u. 5.). A különleges atmoszférájú képek a fotós egyedi technikájának szülöttei. „Sörösdobozokból készült lyukkamerákkal figyeltem meg Budapest mozgalmasabb tereit, csomópontjait." – mondja Deim Balázs. „Terenként több kamerát is kihelyeztem. A dobozokat villanypóznákra, zászlótartó-oszlopokra, közlekedési lámpákra és hasonlóan magas helyekre erősítettem, úgy, hogy minél jobban rálássanak az adott térre. A kamerákba fekete-fehér fotópapírokat helyeztem, amikre több hónapig exponáltam. A rendkívül hosszú expozíció miatt a mozgó élőlények, járművek nem jelentek meg a képeken." Az álomszerű urbánus tájak fotóiból összeállított kiállítás szeptember 28-ig látogatható.

Jelentős kulturális értékkel gyarapodott a Ferenczy Múzeum

Augusztus 28-ától láthatja a nagyközönség a szentendrei Ferenczy Múzeum új szerzeményét, Jeges Ernő (1898–1956) Mátyás király tudósai körében című festményét a Pajor-kúriában.

Az 1940-ben készült, 130 x 180 centiméteres olajfestménnyel a festő munkásságának egy jelentős szeletét képező történelmi témakör egy darabja került az intézményhez. A történelmi tárgyú képekből ez az első a Ferenczy Múzeum Jeges-gyűjteményében. A Nemzeti Kulturális Alap (NKA) támogatásával megvásárolt alkotással immár hatra bővült az intézmény Jeges-kollekciója.

Kálnoki-Gyöngyössy Márton múzeumigazgató, Szentendre város kulturális és turisztikai vezetője, az új szerzeménnyel kapcsolatban elmondta, hogy a magántulajdonostól nyolcmillió forintért megvásárolt alkotásra külföldi vevő is pályázott, s az NKA egyedi döntése alapján sikerült a közgyűjtemény számára megszerezni. Hozzátette: fontosnak tartják, hogy méltó helyet találjanak majd a jelenleg a Pajor-kúriában kiállított nagyméretű festménynek.

A Mátyás királyt itáliai tudósok körében ábrázoló festmény ünnepélyes bemutatásán Maria Assunta Accili, Olaszország magyarországi nagykövete különösen fontosnak nevezte Jeges Ernő munkásságát az olasz és a magyar kultúra közötti híd építésében. A nagykövet hangsúlyozta: a művész úgy ábrázolta a magyar hagyományokat és az identitást, hogy közben görög-római és olasz eredetű műkincsekből merített ihletett. Kiemelte: a kép egy olyan uralkodó nagyságáról tesz tanúbizonyságot, aki azzal tette

Kálnoki-Gyöngyössy Márton múzeumigazgató a Jeges-festmény ünnepélyes bemutatásán

naggyá országát, hogy nem csupán megnyitotta azt Európa felé, de a kultúrának és a tudományok fejlődésének köszönhetően befolyásossá is tette Európában.

A kép történelmi hátterét és az alkotás keletkezésének körülményeit vázolva E. Kovács Péter történész elmondta, hogy a mecenatúrával Mátyás a hatalmát kívánta szolgálni, de „roppant egyéni érdeklődés is volt benne". A történész a mű létrejöttének körülményeit, a korszakot felidézve egyebek mellett arra emlékeztetett, hogy 1940-ben Mátyás-évet tartottak. „Mátyás fontos volt mint személyiség, aki gazdasági stabilitást hozott az ország számára, emellett fontos volt a Horthy családnak mint olyan uralkodó, aki nem dinasztikus király volt" – mondta.

Az eseményen jelen volt Jeges András, a festő fia, aki a család nevében köszönetét fejezte ki a múzeumnak, s emlékeztetett rá, hogy a Ferenczy Múzeum elsőként indította el Jeges Ernő művészetének rehabilitációját. A képet november végéig lehet megtekinteni a Pajor-kúria előcsarnokában.

Jeges Ernő a szentendrei művésztelep (1926) és a Szentendrei Festők Társaságának (1928) egyik alapító tagjaként éveken keresztül dolgozott a szentendrei művésztelepen – olvasható a Ferenczy Múzeum honlapján. Az 1930-as évek végétől kezdve számos monumentális egyházművészeti munkában vett részt, ekkoriban a Római Iskola egyik jeles tagjaként is ismertté vált. Alkalmazott grafikai munkássága is jelentős: tervezett plakátokat, készített csomagolópapír- és bélyegterveket, emellett könyv- és újságillusztrációkat.

Az 1920-as években festészete érintkezik Szőnyi István és a köréje gyűlt művészek nevével fémjelzett neoklasszicizmussal, majd a szentendrei korszakában erőteljesebb, expresszívebb lett a stílusa. A harmincas években egyre tudatosabban foglalkozott történelmi témákkal, célja a magyar történelmi festészet megújítása volt.

MEGHÍVÓ

Ars Sacra

Az Ars Sacra Fesztivál
VIII. Szakrális Művészeti Hete alkalmából
szeretettel meghívjuk Önt és Családját
a Kósa Reneszánsz Kerámia Stúdióba:

Hit és Művészet a XXI.sz-ban címmel
kiállításra, találkozásra, beszélgetésre!

A kiállítás, találkozás, 2014. szeptember 20–28-ig minden nap délután 14 órától 19 óráig tart. A kiállított alkotások megvásárolhatók.

Szentendrei iparművészek alkotásai: imakönyvek, úrasztali és oltár-terítők, könyvek, szobrok, jelképekkel, szimbólumokkal teli kerámiák, üvegtárgyak és alkotóik várják az érdeklődőket:

Borsódy Eszter keramikusművész
Csíkszentmihályi Berta grafikusművész
Farkas Borbála textiltervező művész
Kósa Klára és **Kósa Judit** keramikusművészek
Pistyúr Imre szobrászművész
Simon Ilona tipográfus és könyvtervező művész
Smetana Ágnes üvegtervező művész.

- 2014. szeptember 21. vasárnap **A Keresztény-Zsidó Párbeszéd Napja.** Vendégünk 16-18 óráig dr. Róna Tamás az Alföldi Régió Vezető Rabbija.
- 2014. szeptember 22. hétfő **A Szentképek Napja.** Vendégünk 17 órától Kelemen László a szentendrei Péter-Pál RK Templom Káplánja.
- 2014. szeptember 25. csütörtök **A könyvek Napja.** Meglepetés vendégeink dedikálják könyveiket.
- 2014. szeptember 27. szombat **Az Írások Napja.** Vendégünk 17–19 óráig Árvavölgyi Béla és Árvavölgyiné Szatmári Ibolya református lelkészek Tahitótfaluból.

2000 Szentendre Bükkös part 34. A Stúdió előtt a parkolás díjtalan.

Válogassanak programjainkból!

Információ:
Kósa Klára
36-30-9195490
www.kosareneszansz.hu
kosa@kosareneszansz.hu

MEGHÍVÓ

Ars Sacra

Az Ars Sacra Fesztivál
VIII. Szakrális Művészeti Hete alkalmából
szeretettel meghívjuk Önt és Családját a
Magyar Női Unió szentendrei rendezvényére.

"Szeretet, megbecsülés, gondoskodás, kitartás, emberi méltóság – pörgesse végig elméjében nap, mint nap!

A Magyar Női Unió hisz a több ezer éves alapvető értékekben, amelyek meggyőződésünk szerint a jövő társadalmának és fenntarthatóságának alap építőkövei."

A megjelenteket köszönti dr. Kálnoki Gyöngyössy Márton, a Pest Megyei Múzeumok Igazgatója.
Megnyitót mond Batthyány-Schmidt Margit, a Magyar Női Unió elnöke.

- **Művészet és Biblia** címmel rendezett előadáson Kósa Klára keramikusművész beszél a keresztény jelekről, szimbólumokról.
- Fráter Erzsébet, a MTA Vácrátóti Botanikus Kertjének biológus botanikusa a **Biblia növényeiről** tart előadást.
- Az est végén az Úr imádságát, a Miatyánkot 15 nyelven mondják el a MNU tagjai és Szentendre és környéke lakói, nemzetiségei. Az imádsághoz kérjük csatlakozzanak Önök is.

Információ:
Nagyné G.Pataki Ágnes
elnökségi tag, szóvivő
70-3825350
ngpa@mnunio.hu
www.mnunio.hu

A rendezvényre várjuk Önöket a szentendrei **Ferenczy Múzeumba** (Pajor kúria) Kossuth Lajos utca 5.
2014. szeptember 25-én, csütörtökön, 18 óra 15-kor.

Labirintus ház a Malomban

Szeptember 7-től látható a MűvészetMalomban (Bogdányi u. 32.) Labirintus címmel kiállítás. A nagyszabású kiállítás fővédnöke Lázár János, a Miniszterelnökséget vezető miniszter. A kiállítás kurátorai Sárkány Győző grafikusművész és D. Udvary Ildikó művészettörténész.

Amikor a 20. század egyik különleges érzékenységű magyar alkotója, Ország Lili belefogott híres labirintus-sorozatába, úgy érezte, hogy ez az ő nagy bolyongása, ahonnan már nem fog kijönni. Művészi értelemben és a valóságban is igaza lett: élete végéig építette mitologikus falrendszereit, melyeket már csak a halála után láthatott a közönség.

Akár az Ország Lili-féle örökkévalóság-szövevényekben járunk, akár az alámerülés és kitalálás más-más léptékeit éljük át, a labirintus ősi motívuma mindenképpen izgalmas terep. A Magyar Alkotóművészek Országos Egyesülete részéről pedig kiváló választás volt – ezt bizonyítja a nagyszámú pályázó és a gazdag kortársi választék. Bizony érdemes megőrzi az olyan nagyszabású tárlatok hagyományát, melyeket aztán egyetlen hívószó alakít, amely ilyenkor párbeszéd alapú, a szervező utólagos szerkesztő: szerteágazó anyagból kell dolgoznia. Az alkotók a témán belül a lehető legnagyobb szabadságot élvezik. Mi több, a Labirintus című tárlat esetében még témáról beszélni is túlzás. Sikerült olyan fogalmat, kulturális alapvetést találni, ami bármennyire konkrét, mégsem több egy indító áramnál. Késztethet történeti megközelítésre, archetípusos feldolgozásra, az elődök megidézésére. Lehet formai, esztétikai keret, de éppígy jelentheti a gondolat szövevényét, a keresést, a zavart, a titkot, a misztikumot, a feloldhatatlanságot, az önmagába záródó világot, az utak összetettségét, a bonyolultságot, az élet erezetét. Voltaképpen bármit, ami több az üresnél, a simánál, az átlátszónál. És mi az, ami az alkotásra késztetett ember ügyében kristálytiszta egyenes? A művész keresi a célt, a kincset, és végsős soron a megmutatkozást.

A szervező Magyar Alkotóművészek Országos Egyesülete éppen abban reménykedett, hogy a felhívásra változatos, izgalmas válaszok születnek. Jól gondolkodtak, hiszen a benyújtott több mint 600 mű mindegyike saját fonal mentén vetette magát az útvesztőbe. A labirintusnak olykor még megvan a maga fala, vagy legalább a Minotaurusza, de a szövedéke már gyakran pixelekből, áramkörökből és byte-okból áll. Az ókori kép ultramodern kivetítést is kapott: az Labirintus házban az alkotások digitális változatai között lehet keresni a kiutat.

Vajon sikerül-e ebből a szerteágazó, színes anyagból a magyar művészeti jelent megmutatni? Vajon hova vezet ez a közös, nagy, kanyargós út? Az már most látszik, hogy a MAOE okosan számol: lehetőséget biztosít, megnyilatkozásra késztet, szélesvásznú lehetőséget ad. A látogatóknak pedig 2014-ben is megmutatja a kortárs magyar művészet egy izgalmas metszetét.

dr. Baán László
főigazgató
Szépművészeti Múzeum

Gizella-díj szentendrei diáknak

Szentendrei iskolások ösztönzésére született meg a Gizella-díj. A jelölést a város nyolc iskolájából olyan szempontok vezérlik, hogy a diákok tetteiben fellelhető legyen az önzetlenség, segítőkészség, tolerancia, jóra való törekvés, becsületesség, áldozatkészség, szeretet, humanizmus, példamutatás, igazság és jóság keresése. Az alapítót, Kellár F. János Immánuelt arra kértük, fogalja össze, milyen nemes célt tűzött ki maga elé, amikor a kitüntetést megálmodta.

„A díj alapításánál a jóakarat, a példamutatás, az értékteremtés jelentette a fő motivációt. Fontosnak tartom, hogy az általános iskolába járó korosztályt – akiknek eddig nem volt semmiféle hasonló kitüntetése – értékeljük, és ne csak közhelyként emlegessük, hogy ők jelentik a jövőt.

Hiszek abban az irányban, amit ezen díjjal kezdeményezhetünk, hiszek a példamutatás és az ezzel járó jelképes és kézzel fogható eredmény hatásában és fontosságában.

Lényegesnek tartom, hogy fiatalkorban is olyan belsőleg motivált ösztönző erőt szerezhessen egy ember, amely észrevétlenül is a jó, a jobb felé formálja személyiségét úgy, mint egy növekvő facsemete, s melynek majdan a felnőtt ember jelleme lehet édes gyümölcse.

A díj odaítélése és léte sohasem lehet politikai eszköz, a díj kapcsán nem merülhet fel előítélet, bármiféle megkülönböztetés, a döntést nem befolyásolhatja a jelöltek tanulmányi eredménye vagy gazdasági helyzete.

Tessék bátran látni a díj mögé! Ugyanis az elismerés egy-egy díjátadón szól majd a pedagógusoknak, a szülőknek, nekünk városlakóknak és felnőtteknek is. Titkon azt remélem, rájuk is hat majd maga az elgondolás, maga a példa.”

Fotó: Lévay Máté

Kellár F. János Immánuel

A Gizella-díjat **szeptember 27-én, szombaton 18 órakor** adják át a Városházán. Az ünnepségen fellép Szvorák Katalin Kossuth-díjas népdalénekes, Balázs László Gábor színész, előadóművész és Talán Miklós citeraművész.

Kíváncsian várjuk, ki nyeri el 2014-ben a Gizella-díjat a jelöltek közül – Berényi Kinga (Izbégi Általános Iskola), Dobson Tímea Antónia (Barcsay Jenő Általános Iskola), Homokay Ádám (Szent András Általános Iskola), Horváth Alexandra (Cházár András Többcélú Közoktatási Intézmény), Kecskés Andrea (Templomdombi Általános Iskola), Szöllősi Annamária (II. Rákóczi Ferenc Általános Iskola és Gimnázium) – akiknek már most gratulálunk, hiszen a jelöléssel már nyertek.

TANFOLYAMOK, KLUBOK, SZAKKÖRÖK, MŰVÉSZETI CSOPORTOK

a Szentendrei Kulturális Központban – 2014. szeptember–december

A foglalkozások a Dunaparti Művelődési Házban (DMH, Szentendre, Dunakorzó 11/a, telefon: 26/312-657, 26/301-088), illetve külső helyszíneken zajlanak.

ZENE

MUSICA BEATA VEGYESKÓRUS
Örömmel várják az énekelni szeretők jelentkezését.
Próbák minden kedden 18-20 óráig a DMH-ban
Kórusvezető: Bokorné Forró Ágnes (70/977-5930)
Első alkalom: szeptember 2.

FILIBILI NÉPDALKÖR
Az elsősorban óvónőkből álló népdalkör szívesen várja pedagógusok jelentkezését a népdalkörbe.
A próbák helyszíne: a Püspökmajor Lakótelepi Óvoda (Hamvas B. u. 1.)
Időpontja: minden csütörtökön 17 óra
Népdalkör vezető: Farkas Annamária (20/224-6032)
Első alkalom: szeptember 11. csütörtök

TÁNC, MOZGÁS

SZENTENDRE NÉPTÁNCEGYÜTTES – FELNŐTT CSOPORT
A felnőtt csoport várja táncos előképzettséggel és gyakorlattal rendelkező táncosok jelentkezését, akik szeretnének egy jó hangulatú, vidám közösséghez tartozni.
Próbák helye: Pest Megyei Könyvtár színházterme (Pátriárka u. 7.)
Időpont: minden hétfőn és csütörtökön 19.30–22 óráig
Művészeti vezetők: Fitos Dezső és Kocsis Enikő EuroPas és Harangozó-díjas táncosok (Kocsis Enikő 30/979-1424, Fitos Dezső: 30/644-5240)
Első alkalom: szeptember 8. hétfő

SZENTENDRE NÉPTÁNCEGYÜTTES – GYERMEK CSOPORTOK
A gyermek csoportokba várják a régi és új gyerekek jelentkezését, akik szívesen megismerkednének a magyar nép dalaival, táncaival, szokásival, és később szeretnének részt venni a felnőtt csoport színpadi munkájában is.
I-es csoportba az 5-8 éveseket, a II-es csoportba a 8-10 éveseket, a III. csoportba a 11-14 éveseket várják
Próbák helye: Pest Megyei Könyvtár színházterme (Pátriárka u. 7.)
Időpontja: minden hétfőn és csütörtökön,
I-es csoportnak 16.30-17.30-ig
II-es csoportnak: 17.30-18.30-ig
III-as csoportnak: 18.30-19.30-ig
Művészeti vezetők: Kocsis Enikő és Fitos Dezső EuroPas és Harangozó-díjas táncosok
Első alkalom, beiratkozás: szeptember 8. hétfő

DIÓTÖRŐ BALETTISKOLA
Öt csoportban dolgoznak a gyerekek minden kedden és csütörtökön a Dunaparti Művelődési Ház balett-termében, ötéves kortól 16 éves korig.
Vezetők: Gyúróné Domján Andrea és Gyúró Tamás (20/933-5468)
Időpontok: kedd 13:00–20:00-ig, csütörtök: 13:00-18:40-ig
Jelentkezés szeptember 30-ig a DMH-ban 14:00-18:00 óra között, vagy Gyúró Tamásnál telefonon
Első foglalkozás: szeptember 30. kedd

GYÓGYTORNA
Férfiaknak és nőknek egyaránt hátfájás ellen, csontritkulás megelőzésére, tartás javítására, csípő, váll nyújtására.
Vezeti Vajda Ágnes, több mint 30 éves kórházi és rendelőintézet tapasztalattal rendelkező gyógytornász. Telefon: 30/355-4164
Időpontok: hétfőn és csütörtökön 18:30-20:00-ig
Helyszín: Dunaparti Művelődési Ház, balett-terem
Első alkalom: szeptember 8. hétfő

MŰVÉSZI TORNA TANFOLYAM – ÚJ!
A tanfolyam több korcsoportban indul.
Vezeti: Pers Dóra
Foglalkozások: hétfőn és szerdán 16-tól 18:30-ig
Helyszín: Dunaparti Művelődési Ház, balett-terem
Beiratkozás: szeptember 3-án és 4-én 16 órától 18 óráig. További felvilágosítás: 06-20-416-9136

MERIDIÁN TORNA
Szerdánként reggel 8:00–8:30-ig
Helyszín: DMH balett terem
Első alkalom: szeptember 3. szerda

SZÍNJÁTSZÁS

SZENTENDREI GYERMEKSZÍNPAD ÉS KREATÍV SZÍNHÁZI STÚDIÓ
Vezeti: Kertész Kata (20/3248-158)
Keddenként: 17–20 óráig a DMH-ban (Barlang)
Péntekenként: 13–20 óráig a Pest Megyei Könyvtár színháztermében (Pátriárka u. 7.)
Első foglalkozás: szeptember 5. péntek, PMK színházterme

KÉZMŰVESSÉG

FALIKÁRPITSZÖVŐ SZAKKÖR
Hétfőnként 17-től 20 óráig tartanak a DMH-ban a foglalkozások, ahova várják a régi tagokat és további érdeklődők jelentkezését.
Vezeti: Czakó Margit iparművész (26/311-345)
Első alkalom: szeptember 8. hétfő

BABA-MAMA

BABA-MAMA KLUB
Csütörtökönként 10:00 – 11:30-ig, balett-terem
Vezeti: Virág-Karsai Orsolya (30/859-4799; oviragkarsai@gmail.com)
A részvétel ingyenes.
Első alkalom: szeptember 11. csütörtök

CSIRI-BIRI BABATORNA
Csiri-biri játékos mozgásfejlesztő torna dalokkal, mondókákkal, mozgásfejlesztő eszközök használatával 1-3 éves korig.
Időpont: péntekenként 10.00 és 11:00 órakor
Első alkalom: szeptember 19. péntek
Folyamatos csatlakozási lehetőség. Előzetes jelentkezés nem szükséges.

Alkalmi jegy ára 1200 Ft, 5 alkalmas bérlet ára 5000 Ft (2015 júniusáig járható le).
Testvérkedvezmény 50%.
Foglalkozásvezető: Csíkszentmihályi Rita (30/55-444-35)
Csoportbeosztás és időpont egyeztetés: Országczky Ildikó 30/389-5500
Bővebb információ: www.csiri-biri.hu.

SERDÜLŐK

SERDÜLŐK PÁLYAORIENTÁCIÓS ÉS TANÁCSADÁSI PROGRAMJA
Péntekenként 16:00–20:00 óráig a DMH-ban.
Vezeti: Makai László (30/500-819)
Első alkalom: szeptember 5. péntek

HOBBI, KÖZÖSSÉG

SAKK KÖR
Vezeti Guba Miklós FIDE mester (30/238-4441)
Időpont: minden szerdán 16:45–18:45-ig a DMH-ban (udvari terem)
Első foglalkozás: szeptember 10.

BÉLYEGGYŰJTŐ KÖR
Minden második héten hétfőnként 15:00–17:00 óráig a DMH-ban.
Vezeti: Sánta Hajnalka (26/310-532)
Első foglalkozás: szeptember 8. hétfő

GALAMBÁSZ KÖR
Hétfőnként 16:00–18:00 óráig a DMH-ban
További felvilágosítás kérhető a Dunaparti Művelődési Házban (Dunakorzó 11/a, tel.: 26/312-657, 26/301-088)

SZENTENDRE GYÖKEREI BARÁTI TÁRSASÁG
Vezeti: Boda Anikó (30/678-3695, 26/311-749, e-mail: boda.technokon@t-online.hu)
Időpont: minden hónap első hétfőjén 18:00–20:00-ig a DMH-ban
Első alkalom: szeptember 1. hétfő

KÉK DUNA NYUGDÍJAS KLUB
Változatos programokkal várják az időskorúakat a DMH-ban (udvari terem)
Ne maradjanak otthon egyedül!
Vezeti: Baróthy Lászlóné (26/787-707, baroti44@freemail.hu)
Időpont: minden második csütörtökön 16:00–19:00-ig
Első alkalom: szeptember 11. csütörtök

A MAGYAR DAL NAPJA

a zeneszöveg.hu szervezésében

A zeneszöveg.hu zenei portál idén is meglepetéssel szolgál a koncertlátogatóknak. Az Elevenkertben kétnaposra tervezett Magyar Dal Napja koncertek mellett a Városháza díszterében klasszikus dalkoncertet is szerveznek. Az Elevenkertben szombaton világzene szól, vasárnap pedig igazi műfaji sokszínűség jellemzi a műsort.

PROGRAMOK
Helyszín: Elevenkert
Dunaparti Művelődési Ház udvara, Dunakorzó 11/A.

Szeptember 13. szombat
15:30–16:30 ZOMBORI
17:00–18:00 TÜKEZOO
18:30–19:30 COLOMBRE BAND
20:00–21:00 WAKACHUKA
21:30–22:30 PLUTO

2014. szeptember 14. vasárnap
13:30–14:30 TWIN CITY
15:00–16:00 WASTAPS
16:30–17:30 HASZÜNA
18:00–19:00 ÁGOSTON BÉLA és zenekara
19:30–20:30 PRESSZÓ TANGÓ LIBIDÓ
21:00–22:00 MISZTRÁL EGYÜTTES

Belépőjegy: 890 Ft. Támogatói jegy, amellyel a délelőtti komolyzenei és a délután könnyűzenei koncert is támogatható: 1500 Ft. Támogatói jegyet vásárló nézőink között értékes ajándékokat sorsolunk ki.

Helyszín: Városháza díszterme
Városház tér 3.
Szeptember 14. vasárnap 11:00
MAGYAR DAL NAPJA – KLASSZIKUS DALKONCERT
A műsorban a jól ismert Kodály- és Bartók-dallamok mellett kortárs zeneszerzők művei is felcsendülnek. Solti Árpád külön erre az alkalomra írt zenét József Attila Szerelmes vers című költeményéhez.
Fellépők: Csóka Anita, Gulyás Dénes, Szakács Ildikó, Tóbisz Titusz, Vincze Klára. Zongorán közreműködik: Dallos Erika. A műsor vendége: Vajda János zeneszerző
Belépőjegy: 500 Ft. Támogatói jegy, amellyel a délelőtti komolyzenei és a délutáni könnyűzenei koncert is látogatható: 1500 Ft. Támogatói jegyet vásárló nézőink között értékes ajándékokat sorsolunk ki.

Az én Szentendrém

VÁROSISMERETI VETÉLKEDŐ A PEST MEGYEI KÖNYVTÁRBAN, MEGHOSSZABBÍTOTT HATÁRIDŐVEL!

A többfordulós verseny során a résztvevők feladatai:
1. helytörténeti totó kitöltése
2. városi séták: ismert szentendrei helyszínekhez kapcsolódó feladatok megoldása
3. esszéírás (vagy fotózás, filmezés) „Az én Szentendrém” címmel

► Az első fordulóban egy 32 kérdésből álló totót töltenek ki a versenyzők. A feleletválasztós kérdéssort a könyvtárban, a regisztrációval egy időben lehet megkapni, vagy letölthető a honlapunkról. A kérdéseket az Olvasnivaló Szentendréről, szentendreiekről című könyvből válogattuk. Beszerezhető (kedvezményes áron meg is vásárolható) könyvtárunkban. **A kitöltött totót a könyvtárban lehet leadni. Leadási határidő: szeptember 30.**
► A második forduló feladatai ismert szentendrei helyszínek bejárásával teljesíthetők. Ehhez néhány sétát, kisebb kirándulást kell tenni a városban. A feladatlapok szintén letölthetők. A kész lapokat a könyvtárban kérjük leadni, a fotókat pedig (ha vannak) a pest.megyei.konyvtar@gmail.com címre várjuk. Leadási határidő: szeptember 30.
► A harmadik fordulóban a versenyzőknek rövid esszében, képsorozatban vagy kisfilmben (szabadon választható) kell megfogalmazniuk Szentendréhez fűződő viszonyukat. Leadás a könyvtárban, illetve e-mailben. A határidő itt is: szeptember 30.
► A döntőt 2014. októberében tartjuk, az Országos Könyvtári Napok keretében. Ott további játékos feladatok, villámkérdések várhatók. Ám ezekre nem lesz nehéz válaszolnia annak, aki ismeri a bibliográfiánkban szereplő könyveket (ezeket összegyűjtöttük az olvasóteremben, a tájékoztatóasztalnál), látogatja honlapunkat (www.pmk.hu) és blogunkat (http://pemete.blog.hu). A záróprogramot népszerű helytörténészek előadásai is színesítik majd.
Értékes nyeremények! Korhatár nincs! Jelentkezz! – személyesen vagy a honlapon: www.pmk.hu/vetelkedo

LABDARÚGÁS

Augusztus 30. Páty:
Pátyi SE – Szentendre VSE 1-3 (1-2) Pest megye III. o. / Nyugat) labdarúgó mérkőzés.
A szentendrei csapat valamivel jobb kezdőcsapattal állt fel, mint előző két meccsén. Ez meglátszott – főleg az első félidő kezdetén, amikor lendületes, jó támadásokat vezettek. A hazaiak nem tudták megakadályozni, hogy rendre ne kerüljön veszélybe kapujuk és a 20., valamint a 23. percben gólt kaptak. Az első gólt Lukács Gábor, a másodikat Petroff Márkó lőtte. A pátyiak kissé összeszedték magukat és egy rövid átadásra Biczó János rácsapott, és a hálóba lőtt! (1-2) A második félidőben a szentendreiek ismét fölénybe kerültek. Lukács Gábor Dalkó Soma pontos beadására kiválóan érkezett és beállította a végeredményt: 1-3.

Augusztus 31. Szentendre Kőzúzó utcai Sporttelep:
Dunakanyar SE (Szentendre) – Jászberényi SE 10-1 (5-0) U 21 II. o. Közép „B" utánpótlás labdarúgó mérkőzés.
Mintegy 15 percet kellett várni az első gólra, aztán megindult a Dunakanyar játékosainak gólgyártása. Ámbár a csapat fele játszott a megyei harmadosztályú SZVSE-ben szombaton Pátyon, ez nem látszott meg a játékukon. Jobbnál jobb támadásokból születtek a gólok. Dalkó Soma és Szijj Krisztián három-három, Oblath Ádám kettő és Veréb Norbert, valamint Orbán Álmos egy-egy góllal vette ki a részét a 10-1-es fölényes győzelemből. A vendégek kapusa Oskola Ferenc 11-est védett, góljukat Balázs Gábor szerezte. Ezzel a győzelmével a DKSE 9 ponttal a második a tabellán, 17-5-ös gólkülönbséggel.

További környékbeli megyebajnoki eredmények:
Megyei II. o.:
PILE-Szántó I. – Pomáz 3-3 (A PILE - Szántó csapata fúzióval jött létre Pilisszentkereszt és Pilisszántó csapatainak egyesüléséből, így lett egy megyei másod- és egy megyei harmad-osztályú csapatuk)
Perbál – Leányfalu 1-3.
Megyei III. o.:
Pilisszentlászló – Dunabogdány 1-5,
Csobánka – Érd II. 2-6
Tinnye – PILE-Szántó II. 2-2

Gerlai P.

Transzplantáltak Európa bajnoksága - Krakkó

Augusztusban ismét rajthoz állt a magyar szervátültetettek válogatottja a Krakkóban megrendezésre kerülő Európa-bajnokságon. A magyarok az EB-k történetében a nemzetek közötti versenyben a kezdetek, 2000 óta mindig az első helyen végeztek. Idén 11 fős csapat képviselte Magyarországot, közülük ketten a Dunakanyar régióból származnak.
Szentendrét Jeszenkovits Judit, Tahitótfalut Nagy Szilvia képviselte. Mindkét úszó edzője és felkészítője Mihály Norbert (Norbi bácsi), az ELEVENEK SE elnöke. Hagyományokhoz híven ebben az évben is taroltak a magyar úszók. 19 arany-, 13 ezüst- és 7 bronzéremmel térhettek haza. Ebből a mi lányaink Jeszenkovits Judit 3 bronzérmet, Nagy Szilvia 2 ezüst- és 1 aranyérmet szerzett.

Ezzel az eredménnyel kvalifikálták magukat a 2015-ben Argentínában rendezendő Transzplantáltak Világbajnokságára.

Köszönjük az anyagi támogatást dr. Dietz Ferenc szentendrei és dr. Sajtos Sándor tahitótfalui polgármestereknek, továbbá Balogh Zoltánnak, a V8 uszoda igazgatójának és Vura Zsoltnak, a SZKHSE elnökének, akik lehetővé tették, hogy nyugodt körülmények között tudjanak a versenyzők készülni a versenyre.

Gratulálunk mindkét versenyzőnek!

GERINCJÓGA és MEDITÁCIÓ
HOTEL WATERFRONT
Szentendre, Dunakorzó 5.
Hétfőn és pénteken 18:30-tól, szerdán reggel 8:00-tól. SCHWEDER JÓZSEF jógaoktató 06 30 9421 644

Magyar bajnok a Dunakanyarban

Kovács Judit 12 éves tahitótfalui diáklány nyár elején, Balatonlellén a magyar korcsoportos országos sakkbajnokságon vett részt. Harmadik éve versenyez Szentendre színeiben. Az előző két országos döntőben „csak" a harmadik helyet sikerült megszereznie.
Idén pontveszteség nélkül nyerte meg a 12 éves lány korcsoport magyar bajnokságát. Bajnokként ő képviseli hazánkat október közepén, az Európa-bajnokságon Grúziában. Edzője, Guba Miklós segítségével elkezdte a felkészülést az EB-re, de nagy szüksége van Juditnak a saját szorgalmára, elhívatottságára is, ami a bajnoki címhez is vezérelte.

Ismerjük meg babánkat!

A baba megismerése nélkülözhetetlen a helyes lelki neveléséhez, a harmonikus baba-mama kapcsolat kialakításához. Az ayurvédikus babamasszázs egy olyan lehetőség, amely a masszázsgyakorlat mellett nagy hangsúlyt fektet a baba természetének feltérképezésére, ennek ismeretében a babaápolási és nevelési elvekre. Az ayurvédikus babaápolás évezredes tradíciókra tekint vissza. A csecsemő fizikai és lelki jellemvonása alapján ayurvédikus testtípusokat különböztet meg, ezáltal személyre szabott gondoskodást, törődést nyújt. A masszázs a baba testtípusának, bőrtípusának megfelelő 100% növényi alapú, hidegen sajtolt olajokkal történik (pl. a szeszélyesebb, változékonyabb beállítottságú babánál hűsítő, a túl mozgékony babánál nyugtató, a lassúbb babánál élénkítő olajokat alkalmazunk). A masszázst a köldökcsonk leesésétől a gyermek 1 éves koráig érdemes elkezdeni. A masszázs javítja a vérkeringést, elősegíti az emésztést, a salakanyagok kiürülését. Megelőzi az emésztési rendellenességeket (pl. puffadást, pocakfájást, székrekedést). Az izmok ellazulásának következtében szabadabb mozgást enged a babának. A mozgáskoordinációs képességet segíti. Az anyaméhben kialakult tartásproblémák oldására is hatással van. A mama érintése segíti a köztük lévő bizalmi kapcsolat kialakítását (az anyaméh biztonságát az anya érintése veszi át). Az érintés hatására a babák szellemileg és fizikailag is fejlettebbek lesznek.

A masszázs lezárása a meleg lebegő fürdő, melynek hatására az olajok a csecsemő bőrének mélyebb rétegeibe eljutva fejtik ki jótékony hatásukat. A baba testtípusának ismerete segít megismerni, megérteni a rá jellemző táplálkozási (gyors, mohó, átlagos mennyiségű, tempójú, keveset evő, lassú, szoptatás közben elalvó) és alvási (zajra, fényre érzékeny, könnyen felriad álmából, nem zavarja semmi, képes hosszan, mélyen aludni) szokásait. Az újszülöttnek ayurvédikus testtípusuknak megfelelően eltérő bizalmi szintjük van, és más-más kapcsolatot alakítanak ki. A baba-mama között felmerülő problémák, nehézségek a csöppség reakcióinak, testi-lelki tüneteinek ismeretében kezelhetővé válnak. A masszázst a szülő 4-5 alkalmas tanfolyamon könnyedén elsajátíthatja, jobban megismerheti gyermekét.

Horváth Móni gyógytornász 06-30-245-1454

WELLDANCE TANÉVNYITÓ NYÍLT NAP – SZEPTEMBER 14.

A tavalyi nagy sikerre való tekintettel a városunkban 12 éve eredményesen működő Welldance Tánciskola idén újra egy színes, pörgős és interaktív nyílt nappal várja az új jelentkezőket. A szeptember 14-én, vasárnap megrendezésre kerülő, beiratkozással egybekötött nyílt nap alkalmával minden tanfolyamtípus kipróbálható, ezen kívül ajándékkal, kedvezményekkel és bemutatókkal is várják az érdeklődőket. A Welldance Tanévnyitó Nyílt Nap 14 órakor kezdődik a Castrum Centerben, és 20 órakor egy fergeteges Zumba-órával zárul. Szeretettel várnak minden érdeklődőt! Információ: www.welldance.hu

ADÁSVÉTEL

Garázsvásár a Bükkös-patak partján! Márkás ruhák, cipők, táskák (max. 500 Ft/db). Szeptember 21. vasárnap és 27-28, szombat-vasárnap 10–18 óra között. Tel. 06-30-558-0775.

Vásárolok fémpénzt, papírpénzt, bélyeggyűjteményeket, régi képeslapokat, kitüntetéseket, jelvényeket. Tel. (26) 385-387.

Régi íróasztalt keresek megvételre, saját célra. Max. hossz 140 cm. Tel. 06-20-958-6174.

ÁLLAT

Figyelem! Dr. Schumiczky Gábor állatorvos rendelője június 15-től a Szentlászlói út 77. szám alá költözik. Tel. 06-30-415-9060.

ÁLLÁST KERES

40-es mobil háziasszony takarítást vállal. Tel. 06-70-277-9955.

Megbízható, 38 éves nő több éves gyakorlattal takarítást vállal Szentendrén. Tel. 06-20-923-9488.

ÁLLÁST KÍNÁL

Felvételre keresünk az 1982 óta állandóan nyitva tart szentendrei Rab Ráby étterembe gyakorlott szakácsot, kézilányt és pincért. Tel. 06-20-980-9274, 06-20-340-5706.

Szentendrei étterembe pizzához és lángoshoz értő munkaerőt keresünk. Tel. (26) 311-175, 06-20-958-8701, 06-20-945-5491.

Szentendrei cukrászdába gyakorlattal rendelkező, mosolygós pultost keresünk. Angol-német nyelvtudás előny. Tel. 06-20-468-0566.

EZOTÉRIA

Tisztánlátó szeretettel várja! Sorselemzés, energiafeltöltés, lelki segítség gyakorlatiasan. www.leleklato.eoldal.hu. Tel. 06-30-605-7199.

EGÉSZSÉG

Körömgomba-eltávolítás 10 nap alatt. Tanácsadás. Tel. 06-30-340-1392.

Érszűkület kezelése széndioxod-fürdővel. Nehézjárás, görcs, hidegérzet esetén próbálja ki a Mafetta-kezelést. Tel. 06-30-340-1392.

KIADÓ LAKÁS

Szentendrén egyszobás lakás kiadó. Tel. 06-30-340-1392.

Kertes ház külön bejáratú, komfortos lakrésze kiadó max. 2 fő részére. Tel. 06-20-514-6588.

LAKÁS, INGATLAN

Kertes házi lakások (40-180 nm-esek, igény szerint) 190 000 Ft/nm áron eladók. Tel. 06-30-949-6456.

Összközműves, 90 nöl-es építési telek szép környezetben, igényes építkezőnek eladó. Irányár: 11 millió Ft. Tel. 06-30-605-7199.

OKTATÁS

Matematikából és fizikából nagy gyakorlattal korrepetálást, nyolcadikosoknak felvételi felkészítést, érettségizőknek speciális kurzust vállalok. Tel. 06-30-855-3543.

Művészi torna tanfolyam indul a Dunaparti Művelődési Házban (Dunakorzó 11/A.) hétfőn és szerdán 16.00 és 18.30 közötti időpontokban. Beiratkozás szeptember 3-án és 4-én a DMH-ban. További felvilágosítás: 06-20-416-9136.

Történelem és magyar korrepetálás nagy gyakorlattal. Érettségire felkészítés! Fejlesztő irodalomterápia. Tel. 06-30-540-5639.

Matematika-korrepetálás, érettségire felkészítés nagy tapasztalattal a Belvárosban. Tel. 06-30-642-3379, (26) 313-928.

Képzőművész tanár rajztanítást, érettségire-felvételire való felkészítést vállal nagy tapasztalattal a Belvárosban. Tel. 06-30-617-6750.

SZOLGÁLTATÁS

Asztalos munkát vállal. Fából mindent. Tel. (26) 318-219, 06-30-319-7278.

Pedikűrös házhoz megy Szentendrén. Manikűr, thai talp- és lábmasszázs referenciával. Tel. 06-20-514-3323.

Bádogos-, tetőfedő-, vízszigetelő-, ácsmunka! Tel. 06-70-578-1468.

Építés-felújítás! Vállalok lakásfelújítást, homlokzatszigetelést és teljes körű kivitelezést referenciával és garanciával. Nova-Park Bt., 06-20-341-4585.

• fotoxlstúdió •
• 06-30-631-7811 •
• www.fotoxl.hu •

Hűtőgép, fagyasztó, mosógép, mikrohullámsütő javítása. Tel. (26) 788-367, 06-30-950-4187, Mezei Sándor.

ÜDÜLÉS

Hévízen, a centrumban apartman 2-3 fő részére (5000 Ft/éj) kiadó. Tel. 06-20-494-2550, hevizi-apartman.hu.

ÜZLET

A Püspökmajor-lakótelepen 14 nm-es üzlet kiadó. Tel. 06-20-997-0671.

EGYÉB

Szalagavatós ruhák nagy választékban bérelhetők a Kucsera utcában. Tel. 06-20-924-9125.

KÁRPITOS, BÚTORASZTALOS

Kárpitozás, bútorasztalos munkák, díjtalan felméréssel!

Modern és régi bútorok kárpitozása, felújítása, Konyhabútor, beépített szekrény, szobabútor és bármilyen bútor készítése, amire egy lakásban, irodában rendelőben szükség lehet.

Beke Balázs asztalos, kárpitos

Konyhabútor felújítás most 30% kedvezménnyel!

Tel: 06-30/934-8458
www.butorcons.hu

Szentendre és Vidéke közéleti és kulturális lap – Megjelenik 11 000 példányban, havonta kétszer
Kiadó: Szentendrei Kulturális Központ Nonprofit Kft. • Felelős kiadó: Dr. Kálnoki-Gyöngyössy Márton igazgató
Szerkesztőség: 2000 Szentendre, Dumtsa Jenő u. 22. (Tourinform épülete) • Tel: (26) 505 120, fax: (26) 312 647 • e-mail: szevi@szentendre.hu
Felelős szerkesztő: Kempf Károly Ignác • Munkatársak: Németh Erika, Széles Nóra
Lapzárta: hétfő, 12 óra • Hirdetések felvétele: Borbély Edit 20/911-3232, hirdetes@szentendre.hu. Apróhirdetések felvétele: a szerkesztőségben Dumtsa Jenő u. 22. (Tourinform épülete), hétfőn, kedden 9–17-ig • Apróhirdetést a megjelenés előtti keddig fogadunk el.
Nyomda: PharmaPress 1037 Budapest, Vörösvári út 119-121., felelős vezető: Dávid Ferenc
Index: PFH/88/1987 ISSN 0239-068X • www.szevi.hu

Regeneráció és gondoskodás Önnek és szeretteinek!

Egyedülálló egyhetes Gondoskodó csomagunkat a szenior generáció igényeire szabva állítottuk össze:
- orvosi állapotfelmérés, nővéri felügyelet
- testre szabott mozgásterápia
- életmód tanácsadás

95 000 Ft/fő/hét teljes ellátással

FOGLALJON MOST!

Szív- és érrendszeri és mozgásszervi magán rehabilitációs központ

FÖNIX KASTÉLYSZANATÓRIUM NÓGRÁDGÁRDONY
www.kastelyszanatorium.hu
2673 Nógrádgárdony, Kórház u. 1.
Telefon: +36 35 371 527
+36 30 311 71 95
info@kastelyszanatorium.hu

NE DOBJA KI PÉNZÉT AZ ABLAKON!
NE CSERÉLJE KI MÉREGDRÁGÁN ABLAKAIT!
ÚJÍTSA FEL A MEGLÉVŐT!
ASZTALOS ÉS MŰSZAKI FELÚJÍTÁS, HŐ- ÉS HANGSZIGETELÉS.
Kérje ingyenes felmérésünket:
Cseke Csaba
+36 20 579-6665
BORZ és CSEKE
www.nincshuzat.hu

BOSCH Service Car Service
AUTÓSZERVÍZ
SZENTENDRE
Vasúti villasor 6.
Tel.: 26/312 340
26/500 150
Nyitva H-P: 7-18-ig, Sz: 7-14-ig
- márkafüggetlen gépjármű javítás
- gépkocsi és motorkerékpár műszaki vizsga és eredetiség vizsgálat megvárható
- gumiszervíz, eladás
- klíma töltés, tisztítás
- kézi autómosás, takarítás

www.astraszerviz.hu

A Szent Kozma és Damján Rehabilitációs Szakkórház (Visegrád, Gizella – telep) felvételt hirdet
ÁPOLÓ (OKJ 54, HÍD, felnőtt szakápoló) és
ÁPOLÁSI ASSZISZTENS végzettséggel rendelkezők számára

- Határozatlan idejű közalkalmazotti jogviszony, bérezés a szakdolgozói bértábla szerint,
- Útiköltség térítés, szükség esetén szállláslehetőség.
- Várjuk azok jelentkezését, akik szívesen dogoznának egy mozgásszervi, gasztroenterológiai rehabilitációt végző családias, kis kórházban.

A munkakörök betöltésének egyéb feltételeiről és a jelentkezés módjáról bővebb információ a kórház honlapján: www. visegradikorhaz. hu
Jelentkezési határidő: 2014. szeptember 1.
Felvilágosítás ad: Tőkés Anita a 0626/801-700/1350m
Cím: 2026 Visegrád, Gizella-telep, e-mail: humpol@visegradikorhaz.hu

Szentendrei Hapcula Rétességek
2000 Szentendre, Méhész u. 1.
20 / 823-2658

ISMÉT MEGNYITOTTUK
Hapcula Rétességek üzletünket,
ahol többféle töltésű „a Dunakanyar legfinomabb rétesét" (ld. Facebook) kínáljuk régi és új kedves vendégeinknek helyben és/vagy házhozszállítással

AquaFitness
TORNA A VÍZBEN!
Időpontok
Hétfő 19-20-ig
Csütörtök 19-20-ig
V-8 Uszoda Szentendre
Kálvária út 16/c.
Tel.: +36 26 300 200
Info: www.v-8.hu
www.vizifitness.hu

1 alkalom 1.500 Ft
10 alkalmas bérlet 12.000 Ft (-20%)

Megszépült épületek a Fő téren

A napokban fejeződött be a Fő téri kisposta és a mellette álló épület homlokzatának felújítása. A gyönyörű színekbe öltöztetett házak üde színfoltjai lettek belvárosunknak.

Ilyen volt...

...és ilyen lett

FOTÓK: SZÉLES NÓRA