SZENTENDRE ÉS VIDÉKE

XXVIII. évf. 3. szám | 2014. február 10.

3

Közéleti és kulturális lap | Alapítva 1899-ben | Újraalapítva 1987-ben | szevi@szentendre.hu | +36 26 505 120

Abonyi-Tóth Gréta 22. oldal

Dr. Sipos József 18. oldal

Koncz Zsuzsa 14. oldal

Tóth Eszter 10. oldal

Városunk közös sikere: 800 000 látogató

SOS

104 Mentők (26) 310 424, (26) 319 941

105 Tűzoltóság
Hivatásos Tűzoltóság (Katasztrófavédelem):
(26) 500 017, (26) 500 018

107 Rendőrség (26) 502 400

Körzeti megbízottak:
Belváros: Karkus Zoltán r. törzsőrmester
Pismány: Koós Ervin r. főtörzszászlós
Pannónia: Gáti László r. törzszászlós
Izbég: Antalicz Ferenc r. zászlós
Püspökmajor-lakótelep: Király Gergő r. törzsőrmester, e-mail: KiralyG@pest.police.hu

Vízmű (26) 310 796
ELMŰ 06 40 383 838
Elmű hibabejelentő száma:
06-40/38-39-40, 1-es menüpont
TIGÁZ (26) 310 032
T-HOME hibabejelentés 1412

Városháza (26) 503 300
Zöld szám: 06 80 204 725, zöld e-mail:
kozerdeku-zoldmail@ph.szentendre.hu

Tourinform Szentendre (26) 317 966

Közterület felügyelet
munkanapokon: (26) 503 329
Hódiszpécser: 20-320-72-16

Polgárőrség
Honlap: www.szentendrei.polgarorseg.net
E-mail: szentendre@polgarorseg.net
Telefonos ügyelet: +36 30 621 2600
Elnök: Simonyi Zsolt +36 30 621 2610
Alelnök: Tirpák László +36 30 621 2613
Titkár: Mendzsák István

Orvosi ügyelet
Bükkös-part 27. (26) 312 650
Hétköznap 17-től másnap reggel 7 óráig,
pénteken 17-től hétfő reggel 7-ig.

Gyógyszertári ügyelet
Hétköznapi ügyelet: este 9 órától
ÜGYELETI díj 380 Ft
hétfőn Ulcisia Gyógyszertár (Hév-nél)
Dózsa Gy. u. 1. Tel: 500-248
kedden Szent Endre Gyógyszertár
Kanonok u. 4. Tel: 310-868
szerdán Pismány Gyógyszertár
Fiastyúk u. 11. Tel: 505-779
csütörtökön Vasvári Patika
Sas u. 10. Tel: 312-825
pénteken Napvirág csepp Gyógyszertár
Attila u. 23. Tel: 319-354
szombaton Kálvária Gyógyszertár
Kálvária u. 33. Tel: 787-796
vasárnap Vasvári Patika nyitva 8-13
Sas u. 10. Tel: 312-825
Kálvária Gyógyszertár nyitva 7-21
Kálvária u. 33. Tel: 787-796
Vasárnap este 9 órától ügyeletes
február 16. Szent Endre Gyógyszertár
Kanonok u. 4. Tel: 310-868
február 23. Vasvári Patika
Sas u. 10. Tel: 312-825

Idősellátás – Gondozási Központ Szentendre
Tel.: (26) 311-964

Állatorvosi ügyelet
Hétköznap este 7 órától reggel 7 óráig.
Munkaszüneti és ünnepnapokon egész nap.
06 30 662 6849
Éjjel-nappal hívható: 06 30 415 9060

Árvácska Állatvédő Egyesület
06 20 571 6502

Gyepmester 06 20 931 6948

Szentendrei köztemető tel/fax: (26) 310 442

VÁLASZTÁSI TÁJÉKOZTATÓ

Tisztelt Választópolgárok!

Az országgyűlési képviselők választására 2014. április 6-án kerül sor. A választás kapcsán szeretném a figyelmüket felhívni néhány fontos tudnivalóra.
Továbbra is lehetőségük van a magyarországi lakcímmel rendelkező választópolgároknak a központi névjegyzékkel kapcsolatos kérelmük benyújtására.
A magyarországi lakcímmel rendelkező választópolgár kérheti
a) nemzetiséghez tartozásának,
b) szavazási segítség iránti igényének,
c) személyes adatai kiadása megtiltásának bejegyzését a központi névjegyzékbe, illetve a bejegyzés törlését.
Ezen kérelmeken kívül lehetőség van a külképviseleti névjegyzékben vétel iránti, átjelentkezési kérelmet illetve mozgóurna iránti kérelmet is benyújtani.

Szavazás külföldön

Aki a szavazás napján előreláthatólag külföldön szeretne élni a választójogával, legkésőbb a 2014. március 29-én 16.00 óráig kell kérnie felvételét a külképviseleti névjegyzékbe a magyarországi lakóhelye szerinti helyi választási iroda vezetőjétől. A kérelem benyújtható személyesen, levélben, a www.valasztas.hu honlapon vagy – ügyfélkapus regisztráció esetén – a www.magyarorszag.hu honlapon. A kérelem nyomtatvány a www.szentendre.hu honlapon az „Országgyűlési választás 2014." menü alatt megtalálható.
Ha a külképviseleti névjegyzékbe történt felvételét követően módosítja korábbi szándékát, és mégis Magyarországon szeretne szavazni, legkésőbb 2014. március 29-én 16.00 óráig kérheti a lakcíme szerinti helyi választási iroda vezetőjétől, hogy a külképviseleti névjegyzékből törölje és vegye vissza a lakóhelye szerinti szavazókör névjegyzékébe.

Szavazás Magyarországon a lakóhelytől távol

Aki a szavazás napján Magyarországon, de nem a lakóhelyén tartózkodik, lehetősége van arra, hogy átjelentkezésre irányuló kérelmet terjeszszen elő. Az átjelentkezésre irányuló kérelemnek a választás kitűzését követően, legkésőbb a 2014. április 4-én 16.00 óráig kell megérkeznie a lakcíme szerinti helyi választási irodához.
Ha az átjelentkezési kérelem benyújtását követően módosítja korábbi szándékát, és mégis a lakóhelye szerinti szavazóhelyiségben vagy más település szavazóhelyiségében szeretne szavazni, a 2014. április 4-én 16.00 óráig kérheti a lakcíme szerinti helyi választási iroda vezetőjétől az átjelentkezési kérelme módosítását vagy visszavonását.
Az átjelentkezéssel szavazó választópolgár a lakcíme szerinti országgyűlési egyéni választókerület szavazólapján és az országos listás vagy nemzetiségi listás szavazólapon szavaz.

Szavazás mozgóurnával

Aki egészségi állapota vagy fogyatékossága, illetve fogva tartása miatt nem tud megjelenni a szavazóhelyiségben, mozgóurna iránti kérelmet nyújthat be. A kérelmet a 2014. április 4-én 16.00 óráig a helyi választási irodához, a szavazás napján 15.00 óráig a szavazatszámláló bizottsághoz nyújthatja be. Mozgóurna csak írásban kérhető adatai pontos feltüntetésével és aláírásával ellátott bejelentésben!
FONTOS SZABÁLY, hogy aki átjelentkezési kérelem alapján lakóhelyétől eltérő településen és mozgóurnával szeretne szavazni, az a kérelmét a szavazás napján csak a kijelölt szavazókörben adhatja le, mert csak ebből a szavazókörből tud hozzá a szavazatszámláló bizottság két tagja mozgóurnával kimenni.

A fenti kérelmek benyújthatók

- személyesen a lakóhelye vagy a bejelentett tartózkodási helye szerinti helyi választási irodába,
- levélben, a választás hivatalos honlapján, illetve ügyfélkapun keresztül a lakóhelye szerinti helyi választási irodába.

A kérelemnyomtatványok elérhetők a www.szentendre.hu/Városháza /Választás 2014 oldalon, valamint a Nemzeti Választási Iroda honlapján (www.valasztas.hu) is.

A választással kapcsolatos bármely kérdésben a Helyi Választási Iroda tagjai közül az alábbi személyekhez fordulhatnak:
dr. Molnár Ildikó, HVI vezető
26/503-365
Bartha Enikő, HVI vezető-helyettes
26/503-324
Budai Mónika, HVI munkatársa
26/503-348

Dr. Molnár Ildikó
címzetes főjegyző,
a HVI vezetője

Olvasson QR-kóddal!
Ha okostelefonja kéznél van, próbálja ki a cikkeink melletti QR-kódokat! Szkennelje be a pontkódot, és a megjelenő linkre kattintson rá!

Apróhirdetések:
www.szevi.hu

Városunk közös sikere

Kell-e a parttalan pártpolitika?

Tisztelt Olvasónk!

A Szentendre és Vidéke Magyarország egyik legnagyobb hagyományokkal rendelkező lapja. Ami itt megjelenik, annak súlya van, ezért kiemelten figyelünk arra, hogy valódi információk, a szentendrei közösség számára valóban értékes, fontos és pontos hírek jelenjenek meg. Alapelvünk, hogy pártpolitikával nem foglalkozunk, hiszen a részben közpénzből finanszírozott újságnak nem lehet feladata a politikai vélemények kontrollálhatatlan közzététele.

A 2012 novemberében megújult lapunk tehát eddig nem foglalkozott pártpolitikával. Ezután sem szeretnénk, de a TESZ kikövetelte, hogy a V8 ügyében kivételt tegyünk. Hogy mennyire fontos a 27 ezer Szentendrén élő polgárnak egy 200-250 fős tüntetésről oldalakon keresztül olvasnia, azt ítélje meg mindenki maga.

Mi azonban továbbra is hiszünk abban, hogy a SzeVi-nek tényközlő, a város életét, sikereit bemutató lapnak kell maradnia, amely nem terheli politikai csatározásokkal az itt élőket. Arra a politikai lapok valók. Ha valamely párt vagy politikai szervezet politikai véleményét akarja közölni, arra a saját kiadású lap az alkalmas, nem pedig a részben közpénzből finanszírozott városi lap. Ha valaki mégis pártpolitikai vitákat akar olvasni bő terjedelemben a SzeVi-ben, akkor kérjük, küldjön erről egy e-mailt a politikat_akarok@szevi.hu e-mail címre.

Bízunk benne, hogy a mostani, a V8 Uszodáról szóló politikai ütközet után, azt lezárva, a továbbiakban újra azzal foglalkozhat a Szentendre és Vidéke amire hivatott, a Szentendrén élők korrekt és pontos, politikai vitáktól mentes tájékoztatásával.

Kempf Károly Ignác
főszerkesztő

Tények a V8 Uszoda és Szabadidőközpontról

- Az Uszoda és Szabadidőközpont mintegy 3 milliárd forint értéket képvisel, amely Szentendre Város Önkormányzatáé.
- Az intézmény Szentendre egyik lakótelepén épült, amely által a környék közösségi terévé, központjává lett.
- Több mint 50 munkahelyet jelent az intézmény, amelyben hat vállalkozás is működik.
- 2014. január 29-én köszöntötték a nyolcszázezredik látogatót a 2009. május elsejei megnyitó óta.
- Közel 100 000 ingyenes gyermekbelépőt adtak ki, amelyet az önkormányzat fizet. A helyi iskolák tanulói számára ugyanis a szentendrei önkormányzat finanszírozza azt a belépőt, amely testnevelés óra keretében biztosít úszási, úszni tanulási lehetőséget.
- A V8-ban számos sportág és sporttevékenység otthonra talált: úszás, vízilabda, szinkronúszás, búvárkodás, kajakpóló, vadvízi evezés, gyógyúszás, babaúszás, aquakontakt, aquafitness.
- 14 úszóiskola és több sportegyesület működik az intézményben, amelyekben több száz gyermek és felnőtt úszik.
- A Kósz Zoltán olimpiai bajnok vezette Kópé vízilabda és úszóiskola egyesület is itt működik, és rendez versenyeket. Matesz Csilla egykori olimpikon, és ifjabb Szabó László mesteredző (Gyurta Dániel nevelőedzője) is itt vezetnek úszóiskolát.
- Az intézményben sérült gyermekek számára tartanak rekreációs foglalkozásokat.
- 2014. február 1-jétől bevezették a kedvezményes nyugdíjas belépőt az uszodában és wellnessben. Minden nap 65 százalékos kedvezménnyel válthatnak belépőt a nyugdíjasok!
- 2014-ben június 15-től augusztus 31-ig 50 százalékos kedvezményt biztosítanak mindenki számára.
- Minden hónap utolsó szombatján családi belépő kedvezményt adnak, ekkor féláron válthatnak jegyet a családok.

FOTÓ: TOKODI GÁBOR

Polgármester naplója

Február 10.
14.30 Vezetői megbeszélés

Február 11.
09.00 Egyeztetés Dunakanyar Csatorna Társulás ügyben
10.00 Hatástanulmány Munkacsoport ülés a Belügyminisztériumban
18.00 TÖOSZ Tanácsülés

Február 12.
09.00 Művészeti tanács záró ülés
10.00 Egyeztetés
14.00 Vállalkozói egyeztetés

Február 13.
09.00 Informatikai céggel egyeztetés
15.00 Testületi ülés

Február 14.
09.00 Családsegítő társulási ülés
11.30 Egyeztetés a szerb nagykövettel
18.00 Bálint napi rendezvény

Költségvetés 2014

A képviselő-testület január 30-án megrendezett ülésén megaszavazta az idei évre a költségvetés leőterjesztését.

Horgász-közgyűlés

Az egyik legeredményesebb, összetartó civil szervezet Szentendrén, több mint 1000 taggal, ebből 200 gyermekkel a Horgász Egyesület. Az egyesület legutóbbi közgyűlésén Monori Istvánt választotta meg elnöknek.

Együttműködő partnerünk a:
SZENTENDREIFOTOK.HU

→ *Folytatás a 3. oldalról*

Tények és vélemények az uszodáról

Az uszodával kapcsolatos ügy 2013. december 12-én robbant ki, amikor is szakértői vélemények alapján a képviselő-testület úgy döntött, az akkori információk nem elegendőek pert indítani a Quali-Team Consult Kft. ellen. Ez volt az a cég, amely az önkormányzattal közösen vágott uszodaépítésbe még 2009-ben. A képviselő-testület később úgy döntött, átvállalja a finanszírozást, megvásárolta a Quali-Team Consult Kft. tulajdoni részét és az ezzel járó 100%-os befolyást az uszoda üzemeltetése fölött. Ennek köszönhető, hogy 2009 óta több mint 100 000 gyermek látogathatta ingyenesen a V8-at.

A döntés ellen azonban szót emelt a helyi ellenzék. Ők a szakértők álláspontjával szemben perre vinnék az ügyet, és követelik az 586 millió forintot a Quali-Team Consult Kft.-től.

Ennek hatására az önkormányzat képviselő-testülete január 30-án ismét napirendre vette az ügyet, de korábbi határozatát nem másította meg. A Jobbik, a TESZ és az MSZP közös tüntetést szervezett a Városháza elé azzal a céllal, hogy a város a korábbi szakértői vizsgálat alapján hozott döntését megváltoztassa.

Dr. Dietz Ferenc polgármester a tüntetés után kiadott közleményében arról beszélt, hogy nincs semmilyen adósság-elengedés. Szerinte az önkormányzat annak idején két lehetőség közül választhatott. Vagy bezárja az uszodát vagy kivásárolja a Quali-Team Consult Kft.-t, és ő üzemelteti tovább a V8 uszodát, annak minden előnyével és terhével együtt. Szerinte a képviselő-testület 2009-ben gyermekeink érdekében és egyhangúan állt ki az uszoda 100%-os önkormányzati irányítás alá kerülése mellett.

A továbbiakban az érintett képviselők véleményét olvashatják.

„Ez nem más, mint színtiszta politikai prostitúció."

Dr. Dukai Miklós

képviselő (Fidesz-KDNP frakció, a Jogi- és Pénzügyi Ellenőrző Bizottság elnöke)

A Jogi- és Pénzügyi Ellenőrző Bizottság elnökeként hogyan értékeli a V8-ról szóló vitát és az ellenzéki tüntetést?

Egyszerűen és világosan próbálok fogalmazni. A korábbi döntéshozatalkor és az önkormányzati tulajdonba vételkor a következőt kellett mérlegelni. Ha átvesszük a Quali-Team Consult Kft. és a VSZ Zrt. uszoda üzemeltetésben lévő tulajdoni hányadát, akkor ezzel együtt a felmerülő terheket és üzemeltetési költségeket is vállaljuk. Az önkormányzat végül a szentendreiek érdekében meghozta ezt a döntést, így biztosítva az uszoda működését. Ezzel a döntéssel az uszoda a városé lett, amelynek minden szentendrei örül és hasznát látja, főképp a gyermekek.

Az a véleményem, hogy erre lejárató kampányt építeni az ellenzék részéről, felesleges és szánalmas próbálkozás! Az egész uszodaügy egy jól irányzott választási kampány a helyi baloldal és az ellenzék többi tagja részéről. A választást megelőző hónapokban sikerült mindenben egyetérteniük, és összefogva tüntetniük a saját városuk ellen. Ez nem más, mint színtiszta politikai prostitúció.

Mennyire érdekes, hogy már senki sem emlékszik közülük arra az időszakra, amikor mind egyetértettünk az uszoda létjogosultságában!

Különös érdekesség továbbá, hogy az önkormányzat 2009. október 8-i testületi ülésén éppen Fülöp Zsolt, a TESZ elnöke – és a mostani tüntetés főszervezője – javasolta annak idején a város számára a V8 uszoda teljes önkormányzati tulajdonba való vételét, most mégis ez ellen szervezett tüntetést. „Tisztán önkormányzati tulajdonú legyen az uszoda és ne legyen benne kisebbségi tulajdonosként a Quali-Team Consult Kft." – mondta annak idején Fülöp Zsolt. Ezzel összhangban határozati javaslatot is benyújtott a képviselő-testülethez, amelyet csak ő, illetve Magyar Judit és Trenka István MSZP-s képviselők szavaztak meg. Ahogy az uszoda megvalósítása során is minden önkormányzati döntéssel egyetértettek és megszavaztak.

A FIDESZ-KDNP frakciónak továbbra is a szentendrei emberek egészsége, és főképp a gyermekek ingyenes úszásoktatása a fontos, valamint, hogy hozzájáruljon a kormány célkitűzéseihez: a mindennapos testnevelés órához, és hogy minden gyermek tanuljon meg úszni.

Ahogyan az ominózus testületi ülésen is elmondtam, a képviselő-testület nem tett joglemondó nyilatkozatot. A vélt vagy valós 586 milliós tartozással és annak behajtásával kapcsolatosan hatósági vizsgálat folyik, amely eredménye ismeretében az önkormányzat meg fogja tenni a szükséges lépéseket. Addig is az ellenzék jobban tenné, ha visszagondolna a 2006 előtti időszakra, amikor a baloldal állt a város élén, és összehasonlítaná azt az időszakot az elmúlt hét évvel, amikor a fideszes többség alatt több mint nyolcmilliárd forint értékű vagyongyarapodás és fejlődés történt Szentendrén, amelyből az uszoda közel háromilliárd forintos értéket képvisel. Az emberek az értük végzett munkát értékelik és ebben bíznak, nem pedig a lejárató kampányban.

„A rendszerváltás óta nem voltak ilyen sokan..."

Fülöp Zsolt

képviselő (Társaság az Élhető Szentendréért Közhasznú Egyesület)

Ön az ATV Start című műsorában azt mondta, az önkormányzati szakértők szerint nem lehet behajtani a követelést. Miért akarják akkor perre vinni a dolgot?

Más szakértők szerint be lehet hajtani az 586 millió Ft-os adósságot, ezt a kérdést

szerintünk nem dr. Dietz Ferencnek és az őt támogató Fidesz frakciónak kell eldönteni, hanem a független magyar bíróságnak, tehát legalább meg kell kísérelni az adósság behajtását. Csak ebben az esetben van erkölcsi alapja az egyszerű szentendrei polgártól követelnie az építményadót, a gépjárműadót, az iparűzési adót. A SzeVi nyilvánossága előtt is kérdezem dr. Dietz Ferenc polgármestert, hogyan halmozódhatott föl az 586 millió Ft-os adósság. Hogyan lehetséges, hogy nem tájékoztatta a szentendreieket erről a hatalmas adósságról?

A médianyilvánosság ellenére viszonylag kevesen voltak a tüntetők. Ezt kudarcként élték meg?

A rendszerváltás óta nem voltak ilyen sokan, hogy elmondják nyilvánosan is a véleményüket! Sokan vannak azok a szentendreiek, akik csütörtökön személyes jelenlétükkel is demonstrálták, hogy nem tűrik tovább a városvezetés mutyipolitikáját. Sokan vannak azok a szentendreiek, akik nem tűrik tovább, hogy a befizetett helyi adóforintjaikat felelőtlenül, pazarlóan használják fel. Sokan vannak azok a szentendreiek, akik nem tűrik tovább, hogy bizonyos „vállalkozónak" mindent megenged a dr. Dietz Ferenc polgármester által irányított városvezetés.

Ön elhatárolódik a legutóbbi testületi ülés trágár bekiabálóitól?

Elhatárolódok minden trágár bekiabálótól és elhatárolódok minden trágár mutogatótól, így elhatárolódok dr. Dietz Ferenc polgármestertől is, aki a középső ujját mutatta – az 586 millió Ft adósság elengedésével kapcsolatban – egy neki kérdést feltenni akaró TV-stábnak.

Elhatárolódok Dietz Ferenctől, akinek tudtával és beleegyezésével pályázat nélkül kinevezték azt a Simon Péter vállalkozót az önkormányzat Fejlesztési és Projekt Irodájának vezetőjévé, akinek a cégével szemben 586 millió Ft tartozást elengedett.

Elhatárolódok azoktól, akik szerint a városvezetésben bocsánatos bűn az uram-bátyám rendszer.

Elhatárolódok azoktól a városvezetőktől, akik nem ismerik el, ha hibáznak, nem vállalják a tetteikért a felelősséget.

Szentendre más lett január 30-a után, más lett, mert ezután a szentendreiek számonkérő tekintete követi dr. Dietz Ferenc polgármester és csapata minden tettét, más lett Szentendre, mert nem lehet ezentúl következmények nélkül elpazarolni a befizetett helyi adóforintjainkat! Tiszta lesz a város, Tiszta lesz a közélet!

„Nyolc évvel ezelőtt egységes testületi döntés született az uszodáról!"

Tolonics Gyula

képviselő, frakcióvezető (Fidesz-KDNP)

Ön szerint valós, érvekkel alátámasztott vita zajlott vagy politikai ütközet volt a testületi vita?

Abból a szempontból, hogy az uszoda fenntartása az önkormányzatnak komoly anyagi terhet jelent, valós a probléma. Ugyanakkor az ok, amiért, amikor és ahogyan ez a probléma terítékre került, az egyértelműen politikai, hiszen választások jönnek. A megdöbbentő számunkra az volt, hogy az embereket tévinformációval ellátva hívták a karzatra és az utcára, azt a látszatot keltve, hogy decemberi döntésünk nem reális érvek mentén, hanem mutyizás miatt született.

Meddig húzható még az ügy, meddig lehet még vitatkozni a V8-on?

Biztos sokáig húzható, már csak azért is, mert ha a jogi vagy a gazdasági helyzet változik, akár mi is napirendre vehetjük újra, hiszen a decemberi döntésünk ezt nem zárja ki. Annak ellenére, hogy nyolc évvel ezelőtt szinte egységes testületi döntés született, újra és újra vitatémává tehetik Szentendrének ezt az emberek által nagyon kedvelt létesítményét. Azt nem tudom megmondani, hogy most, vagy a későbbiekben meddig és mennyire lesz ez a téma alkalmas a szavazatok gyarapítására.

Lehet-e úgy nyugodtan, megfontoltan tárgyalni ilyen fontos ügyben, hogy közben mintegy százan folyamatosan megzavarják az ülést, a tv nézők által is jól hallhatóan trágár bekiabálásokkal tarkítva?

Természetesen nyomás alatt dolgoztunk mindannyian. Szokatlan légkör volt a teremben. Sok ismeretlen arcot és néhány ismerős helyi politikust láttam. Zavaróak voltak az időnkénti trágár bekiabálások, emiatt szünetet is kellett tartanunk. Gondolom a jóérzésű tv nézőket is megdöbbentette, hogy így fölcsaptak az indulatok. Mi végig próbáltunk higgadtak maradni, és az érveinket hozzászólásainkkal a megjelentek és az ellenzék számára bemutatni. Bízom benne, hogy ez sikerült, és az ülésterem a következő hetekben ismét a kulturált vita és a párbeszéd színtere lesz.

„A tüntetésnek sem szervezője, sem agitátora, sem résztvevője nem voltam."

Dr. Filó András

képviselő (Nemzeti Konzervatív Kör)

Az ATV Start című műsorban elhangzott, hogy az önkormányzati szakértők szerint nem lehet behajtani a követelést. Miért akarják akkor perre vinni a dolgot?

Nem tudom, kiket takar az „önkormányzati szakértők" titulus, de ehhez az ügyhöz inkább jogi szakértő illik. Az adósságelengedés több sebből vérzik. Például: Miért kellett joglemondó nyilatkozatot kiadni? Ki kérte és miért?

A Simon cégháló igen kiterjedt. Nemcsak a QualiTeam Kft. tartozik az érdekeltségébe, hanem az uszodában gyógyszertárat működtető Eszkuláp Kft. is. Viszont ez az Eszkuláp Patikáriusai Kft. otthagyott kb. 10 millió forint bérletidíj-tartozást, és ezzel szemben 42 milliós követelése van olyan jogcímen, hogy idegen ingatlanon (az uszodában) beruházást hajtott végre. Ráadásul – a polgármester elmondása szerint – a QualiTeam a tartozásról szóló számlát nem is fogadta el, vagyis nem szerepelteti a könyvelésében. Megismétlem az elején feltett kérdésemet: Miért kellett indítványozni a kö-

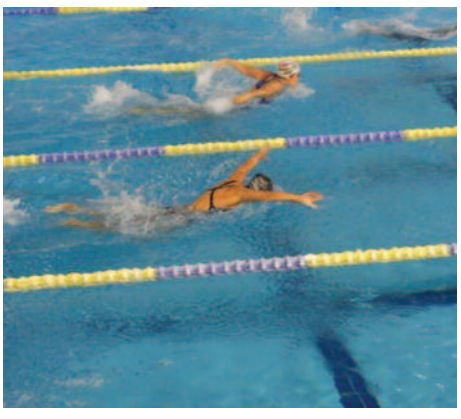

→ *Folytatás az 5. oldalról*

vetelésről való lemondást? Amit a polgármester a perköltségről mondott, az nem valós, ugyanis az önkormányzat illetékmentes, az önkormányzat ügyvédje pedig a perek számától függetlenül átalánydíjat kap, vagyis nem kerül külön pénzbe. Akkor hol a milliós perköltség? Ez is csak csúsztatás. A végrehajtás már más eset. Ha megnyertük a pert, eldönthetjük, hogy van-e a követelésünkkel szemben vagyon, vagy nincs. De ez a jövő zenéje! Lényeg a lényeg, aki ekkora összeggel tartozik az önkormányzatnak, az ne kaphasson ilyen olcsón menlevelet.

A médianyilvánosság ellenére viszonylag kevesen voltak a tüntetők. Ezt kudarcként élték meg?

A tüntetésnek sem szervezője, sem agitátora, sem résztvevője nem voltam. Tudomásom szerint a tüntetés mögött egy helyi civilszervezet és egy párt állt. Nem tudom, mi módon, milyen eszközökkel toborozták a résztvevőket. Mivel nincs ellenzéki média, illetve a helyi médiában a Fideszen kívül senki nem kap szót, ezért nem lehetett elmagyarázni az embereknek, miről szól ez az 586 millió. Ez is oka lehet a kevés érdeklődőnek. Olyan beszélgetésen, ahol érvekkel lehet megdönteni a hazugságokat, szívesen részt veszek. Az önkormányzat fideszes része ezzel az üggyel rendkívüli módon besározódott. Úgy gondolom, leginkább dr. Dietz Ferenc polgármester bűne az, hogy ilyen helyzetbe kerülhetett a város. Azzal neki kell elszámolnia, hogy önmagától kötött ilyen hátrányos szerződést az uszodaberuházás kezdetekor, vagy utasították rá.

Ön elhatárolódik a legutóbbi testületi ülés trágár bekiabálóitól?

Nem is értem a kérdést! Elhatárolódni attól lehet, aki fizikailag vagy érzelmileg közel áll hozzám. Abban biztos vagyok, hogy hozzám közel álló ember ilyen megnyilvánulást nem tett.

„Szentendrének és az itt élőknek árt a felesleges hisztériakeltés."

Dr. Kőrösi Tibor
jogász, képviselő (Fidesz-KDNP)

Tisztázzuk: önkormányzati szakértők vagy független külső szakértők vizsgálták a V8-cal kapcsolatos jogi és gazdasági helyzetet?

Természetesen független, külső szakértő végezte el a vizsgálatot, nem az önkormányzat jogi szakértője.

Ezeket a tényeket miért értelmezheti az ellenzék másképp, van olyan megállapítás a szakértői anyagokban, amely alátámasztja az ellenzék érvelését?

Mint az imént már elmondtam, az önkormányzat független jogi és gazdasági vizsgálatot rendelt el. A beruházás kezdeti szerződésében a Quali-Team Consult Kft. által vállalt jogok és kötelezettségek kivizsgálása céljából indult meg az alapos vizsgálat. Ezen szakértői vizsgálat eredményeit megvárva és a szakértői álláspont alapján hozta meg a képviselő-testület decemberben a jogviszonyt érintő döntését.

A vizsgálat pedig kimondta, hogy a kezdeti megállapodások alapján, abból fakadóan, hogy az Aquapalace Kft. és az uszoda maga is kizárólagos önkormányzati befolyás alatt áll, így a Quali-Team Consult Kft.-vel szemben semmilyen igény nem érvényesíthető, tekintettel arra, hogy vállalt pozíciója a kezesi felelősség. A kezes pedig minden általa vállalt kötelezettségét az eredeti adóssal állíthatja teljes joggal szembe, helytállásra kötelezheti az adóst, azaz az Aquapalace Kft.-t, amely pedig 100%-os önkormányzati tulajdonban van és üzemelteti a város uszodáját. Tehát a kizárólagos önkormányzati befolyás folytán másnak nem, csak az önkormányzatnak van és lehet feladata az uszoda és szabadidőközponttal kapcsolatban.

Ezek alapján a képviselő-testület elfogadva a szakértői javaslatot, azt a döntést hozta, hogy a több éve kiüresedett és semmilyen bevételi lehetőséggel nem kecsegtető szerződés kapcsán további lépést nem tesz. (383/2013. (XII.12.) Kt. Sz. határozat.)

Kinek ártanak a V8 elleni, szűnni nem akaró támadások?

Alapvetően Szentendrének és az itt élőknek, hiszen a fölösleges hisztériakeltés – álláspontom szerint – semmiképpen nem szolgálja a szentendrei polgárok érdekeit.

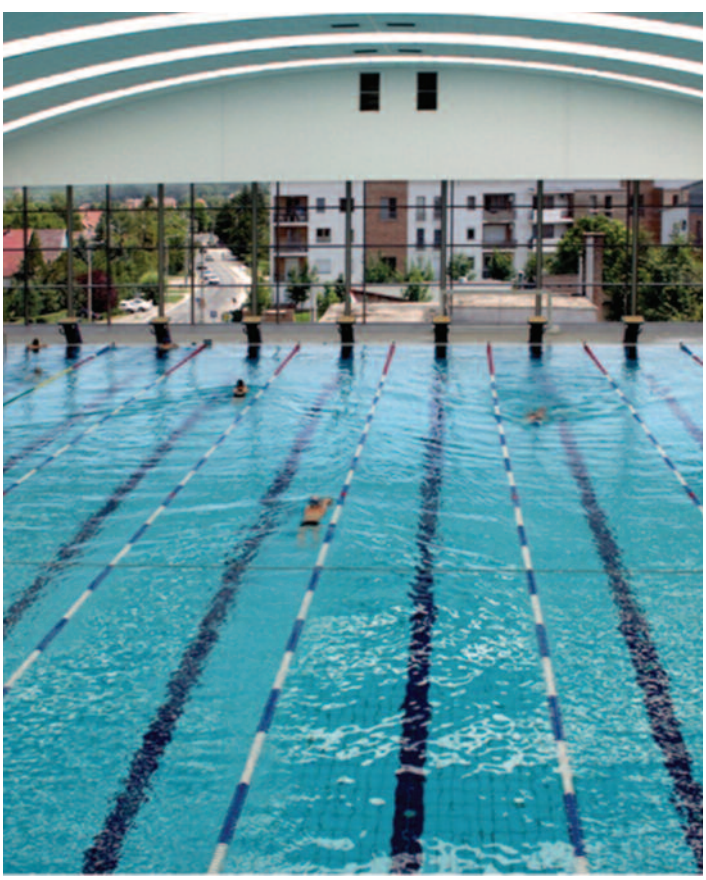

Teltház a V8-ban

Ha hétköznap délutánonként úszni szeretne valaki a V-8 Uszodában úgy jár, ahogy a szólás tartja: egyek szeme sír, a másik nevet. Sír, hisz nincs üres sáv, hogy úszni tudjon, de nevet is, mert a víz gyerekektől forr. Számtalan egyesület dolgozik a V-8-ban, sokféle vízi sportot képviselve. Számukra sem könnyű az edzésidő kialakítása, a sávbérlethez jutás. Mégis itt vannak. Miért választják a V-8-t? Erről kérdezzük három egyesület vezetőedzőjét.

Mattesz Csilla, olimpiai bajnok, Vízipók Integrált Egyesület (úszás):
Szakmai szemmel nézve az uszodában folyó munkát csodálatosnak tartom, hogy minden korosztály megtalálható itt, a 0-tól akár 99 éves korig, egészséges és sérült gyermekek és felnőttek egyaránt. A medencék vizének hőmérséklete ideális, a víz illata nélkül pedig nem is tudnék élni. Mást uszodában nincs meg ez a kellemes illet. Az új kút vize sokkal lágyabb, mint a vezetékes víz.
Nagyon jó, hogy teljes család számára van program lehetőség a házban. Míg a gyermek edzésen van anyuka felfrissülhet egy jó masszázzsal vagy rendbe tehetteti a körmeit, apuka edzhet a konditeremben, majd ha mindenki végzett, együtt megihatnak egy bögre forró csokoládét az étteremben.

Kósz Zoltán olimpiai bajnok, KÓPÉ Egyesület (vízilabda):
Mondhatnám azt, hogy azért szeretek itt dolgozni, mert közel van, de ez az utolsó szempont. Komolyra fordítva a szót a létesítmény komplexitása rendkívüli vonzerővel bír. Itt minden megtalálható, ami a sporttal, egészséggel kapcsolatos. nagyon jól esik például egy fárasztó edzés után ellazulni a wellnessben. A munkahelyi közösség, legyen szó a vezetésről vagy úszómesterekről, hozzáállása, viselkedése a szép környezetet kellemes légkörrel tölti meg. Az étteremben sok finomságot lehet kapni. Kedvencem a thai leves és a hamburger.

ifj. Szabó László, HKLSE (úszás):
A részletes elemzés helyett inkább néhány eredményünkről beszélnék, mert meggyőződésem, hogy máshol nem vagy csak sokkal nagyobb munkával sikerült volna elérni őket. Egy tavaly őszi és egy idei versenyt emelnék ki. 19 csapat, 3 nemzet (osztrák, német, magyar) 362 versenyzője nevezett a hagyományos trauni nemzetközi utánpótlás viadalra. A verseny maratoni, 9 órás időtartama alatt 24 egyéni és 2 váltószámot bonyolított az ÖSV (osztrák szövetség) 1419 starttal! A sporteseményt az osztrák Raiffeisen bank és a HEAD sportszergyártó cég támogatta, gondozta.

Szentendre városát a Kossuth SE úszószakosztálya képviselte 7 versenyzővel. Úszóink 34 egyéni versenyszámban és 2 stafétában álltak rajthoz; 29 új egyéni csúcsot, 31 új városi rekordot jegyeztek és az éremtáblázaton 21 medállal (7 arany, 7 ezüst, 7 bronz) az előkelő 5. helyen végeztek a csapatok rangsorában!
Kiemelkedő eredményt ért el SZABÓ Teodóra '97, aki a 100 m-es mellúszásban 587 FINA pontot szerzett, valamint ALBERT Zsombor '99, aki az 50 m-es mellúszásban 376 FINA pontot ért el. Mindketten korosztályuk legeredményesebb úszóiként különdíjban is részesültek!
A BTÚSZ négyfordulós fővárosi versenysorozatát, mellyel a 2006 és a fiatalabb-2005-2004-ben születettek részére nyújt versenyzési lehetőséget a Komjádi uszodában rendezték meg.
Az első fordulóra több, mint 20 egyesület – köztük a fővárosi elitklubok (BHSE, Kőbánya SC., A Jövő SC., BVSC, FTC) közel 300 úszópalántája nevezett. Pest megyét két klub, a százhalombattai VÚK és a szentendrei Kossuth SE képviselte. A kossuthosok 9 fővel vettek részt a versenyen és 4 éremmel tértek haza (2 arany-2 bronzérem); mérlegük 13 új egyéni rekord és 1-1 ezüst- ill. bronzjelvény minősítés.

800 000 látogató, kedvezményes nyugdíjas jegy

Január 29-én köszöntötték az uszoda 800 000. látogatóját: az éves bérletet Andreszné Sudár Nóra és családja nyerte meg. Balogh Zoltán, a V-8 Uszoda és Szabadidőközpont ügyvezetője lapunknak elmondta, hogy a belépések száma évről évre folyamatosan nő, mely mögött kemény munka és komoly fejlesztések vannak. Sajnos a növekedésnek gátat szab, hogy alig van szabad vízfelület, hiszen a 15-18 óra közötti időszakban az egyesületek uralják a medencéket. Szentendre önkormányzata a nyitás óta támogatja a város diákjainak úszásoktatását, összhangban a kormány kiemelt céljával, hogy a gyermekek legalább alapszintű úszástudást szerezzenek:éves szinten mintegy 20 ezer iskolai belépést finanszíroz az önkormányzat.
Az uszoda vezetése gondol a felnőttekre is, különösen a nyugdíjas korosztályra. Számukra kedvezményes belépőjegyet alakítottak ki: február elsejétől a 950 Ft-os jegy az uszoda és a wellness használatát is magában foglalja a 8 és 13 óra közötti időszakban, a hét minden napján.
A fejlesztésekkel kapcsolatban az igazgató elmondta, hogy 2013-ban készült el az uszoda saját kútja, mellyel jelentős megtakarítások érhetők el. Következő újdonság a sókamra lesz, mely nagy segítség a légzőszervi betegségekben szenvedőknek, s fokozza az ellenálló-képességet. Dolgoznak egy komplex mozgáscsomag kialakításán, mely alkalmas lesz prevenciós és rehabilitációs célokra is, hiszen a gerincproblémák nagy mértékben korrigálhatók rendszeresen végzett úszógyakorlatokkal, melyek elsajátításhoz szakemberek nyújtanak majd segítséget.

Folyamatos fejlődés

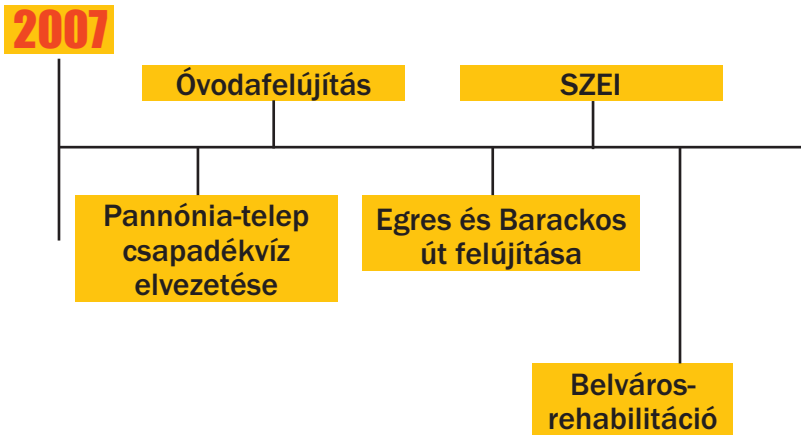

FOTÓ: TOKODI GÁBOR

2007–2013 között

2013

- Rózsa, Liliom, Irányi utcák felújítása
- Árvízvédelmi védmű 1. forduló
- Gondozási központ akadálymentesítése
- János, György, Jobbágy utcák felújítása
- EUROVELO kerékpárút
- Önkormányzat szervezetfejlesztése
- P'Art Mozi digitális fejlesztése
- Árvízvédelmi védmű megerősítése és átalakítása 2. forduló

Menetrendszerű hajójárat a Kis-Duna-ágon

A dunakanyari települések – Leányfalu, Pócsmegyer, Dunabogdány, Visegrád, Dömös, Nagybörzsöny, Szob, Zebegény, Nagymaros, Verőce, Szigetmonostor – polgármesterei, illetve a Nagybörzsöny-Szob Erdei Kisvasútért Közalapítvány nevében Berki Zoltán kuratóriumi tag levélben fordultak az illetékesekhez a dunai személyhajózás megoldása érdekében, miután a Magyar Nemzeti Vagyonkezelő 51%-os részesedést vásárolt a Mahart PassNave Személyhajózási Kft.-ben.

Az aláírók reményei szerint ez az új helyzet előrelépést hoz az utóbbi évtizedekben teljesen leépült dunakanyari személyhajózás méltatlan helyzetében. A dokumentum aláírói azt kérik az illetékesektől, hogy a kormányzat 51%-os részesedésével élve kezdje meg – a Duna Stratégiával összhangban – a Dunakanyar menetrend szerinti személyhajózásának újraszervezését, a megszüntetett hajójáratok, hajóállomások visszaállítását, az elöregedett hajópark – a közúti forgalommal menetidőben és tarifában versenyképes – felújítását.

Dr. Völner Pál infrastruktúráért felelős államtitkár válaszában egyetértett azzal, hogy a kistérségben komoly kitörési pont és a fejlődés motorja lehet a turizmus fejlesztése, és ennek része lehet a személyhajózás bekapacsolása a közösségi közlekedésbe. Tájékoztatta az aláírókat, hogy a Dunakanyar hajózásának fellendítése, a megvalósítási lehetőségek kidolgozása már folyamatban van, ugyanis a Nemzeti Fejlesztési Minisztérium tárgyalásokat kezdeményezett az illetékesekkel a főváros dunai agglomerációs térségének hajózással történő kiszolgálásának lehetőségeiről. A már előkészített fejlesztések eredményeképpen várhatóan a 2014-es főszezonban a Budapest-Visegrád-Esztergom útvonalon megtörténik a dömösi hajóállomás épületének felújítása, és a hétvégi csúcsidőszakokban újraindul a menetrendszerinti közlekedés a Szentendre-Leányfalu-Tahi-Visegrád útvonalon.

Új szakrendelés a SZEI-ben

Bemutatkozik Dr. Tóth Eszter fül-orr-gégész szakorvos, a Honvéd Kórház Fül-Orr-Gégészeti és Fej-Nyaksebészeti Osztályának adjunktusa, aki január 1-jétől rendel a Szentendrei Szakorvosi rendelőintézetben.

Diplomámat 2004-ben a Pécsi Orvostudományi Egyetemen szereztem summa cum laude minősítéssel. A diploma megszerzése után a szakmát a nemzetközi szinten is elismert, egyik legnevesebb magyarországi iskolában tanultam Pécsett, a Fül-Orr-Gégészeti és Fej-Nyaksebészeti Klinikán, ahol egészen 2013-ig egyetemi tanársegédként dolgoztam. Szakvizsgámat 2009-ben kiváló minősítéssel szereztem. Nemzetközi hírű tanítóim prof. dr. Bauer Miklós, prof. dr. Pytel József és prof. dr. Gerlinger Imre által a fül-orr-gégészetet nagy precizitással és magas színvonalon művelem. Klinikai éveim alatt PhD hallgatóként bekapcsolódtam egy, a gyulladásos receptorokkal foglalkozó kutatócsoport munkájába, melynek részeként az orrpolipózis és a krónikus orrmelléküreg-gyulladás folyamatait vizsgálom. Kollégáimmal együtt rendszeresen tartok tudományos előadásokat, aktív részese vagyok a hazai és nemzetközi szakmai továbbképzéseknek, ami azt jelenti, hogy betegeimet a legmodernebb és legújabb nemzetközi szakmai álláspontok szerint látom el. Gyógyító munkám részeként a gyermek fül-orr-gégészetben is nagy tapasztalatot szereztem.

2013 őszétől a Honvéd Kórház Fül-Orr-Gégészeti és Fej-Nyaksebészeti Osztályán folytatom munkám. Az osztály fő profilja az endoszkópos orrmelléküreg sebészet, középfülsebészet, gégesebészet, de a fül-orr-gégészeti műtétek teljes palettáját ellátjuk.

Bár budapesti születésű vagyok, már egészen kicsiként vidékre kerültem, gyakorlatilag Pécsett nőttem fel, és ott is éltem. Fájó szívvel váltam meg az ottani légkörtől, amikor családi okok miatt visszakerültem a fővárosba, de Szentendre visszaadja ezt a hangulatot, azt a beteg-orvos kapcsolatot, amit a rohanó nagyváros elvesz tőlünk, gyógyítóktól.

Fül-orr-gégészeti szakrendelés hétfőnként, 13-19 óráig:

- Teljes körű fül-orr-gégészeti kivizsgálás felnőtteknek és gyermekeknek
- Rákszűrés, rekedtség kivizsgálása
- Halláspanaszok, fülzúgás, szédülés kivizsgálása
- Orrdugulás, orrlégzési nehezítettség endoszkópos vizsgálata
- Allergia kivizsgálása
- Horkolás kivizsgálása
- Góckeresés
- Fej-nyaki bőrelváltozások vizsgálata, ellátása

Közel 10 éves fül-orr-gégészeti tapasztalattal állok felnőtt és gyermek betegeim rendelkezésére.

Közösségi kert
a Püspökmajor-lakótelepen

Szentendre Város Önkormányzat Képviselő-testülete elfogadta a közösségi kert alapításáról szóló előterjesztést, így a kert megvalósításával Szentendre is csatlakozik a Budapesten már évek óta sikeresen működő programhoz.

A Városi Kertek Egyesület eddig három kert alapítását fejezte be sikeresen a fővárosban, Kispesten két kert és Békásmegyeren további egy kert működik és fejezte be sikerrel az előző szezont. A közösségi kert elsősorban közösségépítésről, a szomszédsági közösségek fejlesztéséről szól, segít zöldebbé varázsolni a környezetet, művelésbe von és használatba vesz eddig elhagyott lakótelepi területeket, sikert és élményt ad a művelői számára, szebbé és élhetőbbé teszi a környezetet.

A közösségi kert alapítása nemcsak a kert tervezéséről és építéséről szól, a kertalapítással egy 14 hónapig tartó fejlesztési folyamat veszi kezdetét, mely során a kerttagok oktatási programokat kapnak, rendszeres kertgyűléseket tartanak, így beszélgetésekre, kapcsolatépítésre ad lehetőséget.

Ezúton szeretettel meghívunk minden kedves érdeklődőt egy bemutatkozó találkozóra, ahol bemutatjuk a kert alapításának, tervezésének folyamatát, és pályázatot hirdetünk a szentendrei kert koncepciójának megalkotására.

A lakossági-tervezői fórum időpontja: február 18. (kedd) 18:00

Helyszíne: Vizes Nyolcas Uszoda és Szabadidő Központ (Kálvária út 16/C.

Mindenkit szeretettel várunk!

Indulnak a szenior tanulási programok Szentendrén!

TISZTELT SZENTENDREI 50 ÉV FELETTIEK, TISZTELT SZENTENDREI SZENIOROK!

A Szentendrei Önkormányzat és a Zsigmond Király Főiskola szervezésében zajló tavaszi szenior képzésekre (SZESZI) már elindultak a jelentkezések, s örömmel jelezzük, hogy már az első hetekben 35 fő felett vagyunk! Ezzel együtt örömmel jelezzük, hogy február hónapban elindulnak más tanulási programjaink is, amelyeken szintén szeretettel látjuk Önöket.

Február 11-én, kedden 13 órától a Korközpont tantermében Szilassy Eszter tanárnő ingyenes konzultációt tart azoknak, akik már jártak angol nyelvű szeniorképzésekre, a cél, hogy kicsit visszarázódjanak a hallgatók a március 11-i indulás előtt a nyelv használatába. A konzultáció 15 órakor véget ér, s akkor az érdeklődőket, tehát azokat is, akik nem jártak korábban angol tanfolyamra, szeretettel látjuk egy háromrészes környezetvédelmi workshop első előadásán: Varga Éva környezetmérnök tart egyórás előadást Természetes tisztítók és illatosítók készítése a háztartásban címmel. Az előadáson való részvétel ingyenes!

Február 26-án, szerdán 15 órakor az önkormányzat dísztermében elindul a SZESZA, a Szeniorok Szentendrei Akadémiája ingyenes előadássorozat, amelyen dr. Jászberényi József A jövő városai címmel tart előadást. Mindenkit szeretettel várunk!

A tanfolyamok kezdő hete a március 10-ével kezdődő hét lesz. Minden óra a Korközpontban (Dunakorzó 18.) lesz, az első emeleten (a P'Art Mozival egy szinten), a számítástechnika kivételével, amelynek a Rákóczi iskola ad helyet. A kurzusok mindegyike hét alkalmas lesz, s minden alkalommal három tanórát hallgatnak a diákok. A kurzusokra jelentkezhet minden 50. életévét betöltött, szentendrei állandó lakcímmel rendelkező lakos.

A tavaszi félévre a következő kurzusokat hirdetjük Önöknek (a lista még bővül):

1. Kezdő angol (Szilassy Eszter) – március 11. kedd 9 órától, s utána mindig ekkor hat további alkalommal
2. Középhaladó angol (2. szint) (Szilassy Eszter) – március 11. kedd 11 órától, s utána mindig ekkor hat további alkalommal
3. Haladó angol (3. szint) (Szilassy Eszter) – március 11. kedd 13, 15 és 17 órától, három csoportban
4. Geopolitika-művelődéstörténet kezdőknek (dr. Jászberényi József) – nincs minimális indulási létszámkeret
5. Geopolitika-művelődéstörténet haladóknak (dr. Jászberényi József) – minimális indulási létszám: 5 fő
6. Geopolitika-művelődéstörténet III. (dr. Jászberényi József)
7. Egyetemes vallástörténet (dr. S. Szabó Péter)
8. Keleti orvoslás (dr. Szalkai Iván) – minimális indulási létszám: 10 fő
9. Szépségápolás (dr. Kovácsné Magyari Hajnalka)
10. Az időskori viselkedésváltozás hatásai az egyénre és a környezetére (Kovács György)
11. Környezetvédelem – Hulladékok a háztartásban (Varga Éva) – minimális indulási létszám: 10 fő
12. Étkezéstörténet (dr. Jászberényi József) – minimális indulási létszám: 5 fő
13. Kezdő internet (Lévai István) – március 10. hétfő 15.30-tól
14. Haladó internet (Lévai István) - március 10. hétfő 17.30-tól
15. Kereszténység és zsidóság (dr. Szécsi József) – minimális indulási létszám: 5 fő
16. Lakberendezés (Sváb Katalin) – minimális indulási létszám: 10 fő
17. Időstorna (Kardon Edit)
18. Diétás kurzus I. (Veresné dr. Bálint Márta)

A képzések tandíja egységesen 10 000 forint/fő, ami az áfát is tartalmazza. A befizetett összegen túl semmilyen egyéb tanfolyami költséget nem kell fizetni! A tandíjak befizetésére minden hétfőn, szerdán és pénteken, 15 és 17 óra között van lehetőség a Korközpont irodájában (Dunakorzó 18.), a P'Art Mozi épületében. A tandíjak utolsó befizetési ideje a tanfolyam első alkalma. Bővebb információ a korkozpont.szentendre.hu oldalon található. Várjuk szeretettel Önöket tanfolyamainkon!

Dr. Jászberényi József
főiskolai tanár
Aranykor Központ vezető

Díszdiploma

Szentendre Város Önkormányzata felhívja a szentendrei lakcímmel rendelkező nyugalmazott pedagógusok figyelmét jubileumi díszdiploma igénylésének lehetőségére. Aki óvónőképzőben, tanítóképzőben, főiskolán vagy egyetemen 50 éve diplomázott – arany, aki 60 éve – gyémánt, aki 65 éve – vas, aki 70 éve – rubin díszoklevélben részesülhet, ha legalább 30 évet dolgozott a pedagógus pályán.

A kérelmeket **március 18-ig** személyesen a Polgármesteri Hivatalban a köznevelési referensnél, vagy levélben a következő címre küldve nyújthatják be: Szentendre Város Polgármesteri Hivatal, 2000 Szentendre, Városház tér 3.
További információ: 26/503-337

A kérelemnek tartalmaznia szükséges: oklevél, 30 év pedagógus munkakörben eltöltött munkaviszonyra vonatkozó igazolás (munkakönyv vagy a nyugdíjazáskor kiállított munkaviszony-beszámítás), adószám, TAJ-szám, rövid szakmai önéletrajz, kérelmező lakcíme és telefonszáma.
Magasabb fokozatú jubileumi diploma igénylése esetén a kérelemhez az előző díszdiplomákat és az oklevelet kell benyújtani, a munkaviszonyt már nem kell igazolni.

BE HAPPY COACHING
Be Happy - Légy boldog! Élj úgy, ahogy igazán szeretnél!
www.behappycoaching.hu

Kiállítások

A Ferenczy Múzeum programjai

FERENCZY MÚZEUM
Kossuth L. u. 5.
Nyitva tartás: kedd–vasárnap 10.00–18.00

Barcsay ösztöndíjasok kiállítása
A Barcsay-díj alapítása Barcsay Erzsébet, Barcsay Jenő testvérének felajánlásához kötődik. Célja a fiatal magyar művészek munkásságának elismerése. A kiállítás kurátora Herpai András.
A kiállítás megtekinthető áprilisig

Állandó kiállítások
EGY ARANYKOR MODERN MESTEREI - A FERENCZY CSALÁD MŰVÉSZETE
MŰVEK, MŰVÉSZEK SZENTENDRÉN – A VÁLTOZÓ ARCÚ SZENTENDRE
ALAPÍTÓ NYOLCAK – A SZENTENDREI MŰVÉSZTELEP SZÜLETÉSE

Belépőjegyárak
2014. január 1-jétől
Teljes árú belépő: 1500 Ft, kedvezményes belépő: 750 Ft
Múzeumi belépőjegyek 17.30-ig válthatók.
Március 9-ig a belépő megvételének napján az alábbi kiállítóhelyek tekinthetők meg: Ferenczy Múzeum, MűvészetMalom, Kovács Margit Kerámiagyűjtemény, Szentendrei Képtár
Március 11-től a belépő megvételének napján a Ferenczy Múzeum intézményéhez tartozó összes kiállítóhely megtekinthető.
Tárlatvezetés: 6000 Ft
Múzeumi óra: 3000 Ft
Múzeumpedagógia foglalkozás: 6 éves korig 300 Ft, 6 éves kor felett 750 Ft

Február 23. vasárnap
10.00-12.00
EGY ARANYKOR MODERN MESTEREI – A FERENCZY CSALÁD MŰVÉSZETE
című kiállítás kapcsán
MúzeumiMeseMatiné
mese és alkotás 4-8 éveseknek
Fény/árnyék keresése - Mese és rövid beszélgetős tárlatvezetés után
Fény-Képet készítünk
Részvételi díj: 500 Ft/gyerek, felnőtteknek ingyenes. A programot vezeti: Sulák-Erdőháti Orsolya, a Ferenczy Múzeum múzeumpedagógusa és Botos Karolina drámapedagógus
MúzeumiMűhely
alkotóműhely 8-14 éveseknek
Dinamikus szobrok – emberi alak mintázása agyagból Ferenczy Béni szobrai alapján
Részvételi díj: 500 Ft/gyerek, felnőtteknek ingyenes. A programot vezeti: Csillag Edina, a Ferenczy Múzeum múzeumpedagógusa

MŰVÉSZETMALOM
Bogdányi út 32.
Nyitva tartás: kedd–vasárnap, 10.00–18.00

EGY KORSZAK TÖRTÉNELMI TRAUMÁK KÖZÖTT KULTÚRA ÉS MŰPÁRTOLÁS 1920–1944
A MEGYEI HATÓKÖRŰ VÁROSI MÚZEUMOK VÁNDORKIÁLLÍTÁSA, 2013-2014
A Nemzeti Kulturális Alap támogatásával az elmúlt években több sikeres vándorkiállítást rendeztek a megyei múzeumok. A legutóbbi „A lehetőségek országa – Polgárosodás a 19. századi Magyarországon” címmel 19. századi sikertörténeteket mutatott be hat helyszínen. A korábban kidolgozott koncepciót folytatva a „hosszú 19. század” után a két világháború közötti korszak lett az új vándorkiállítás témája. A kiállítás-sorozat Székesfehérváron, a Szent István Király Múzeumban kezdődött tavaly augusztus 18-án. A harmadik helyszín Szentendre. A kiállítás megtekinthető április 21-ig.
www.1920-1944.hu, www.facebook.com/muveszetmalom, muveszetmalom@femuz.hu

NKA 2012
Az NKA Vizuális Művészetek Kollégiumától 2012-ben alkotói támogatásban részesült, közel száz művészt bemutató tárlat, melyből megismerhetjük a mai kortárs művészet irányvonalait, a szemléletmódok sokszínűségét.
A kiállítás nyitva: március 23-ig

Február 21. péntek 17.00
MÚZEUMI TEADÉLUTÁN
„Egy korszak történelmi traumák között – kultúra és műpártolás 1920-1944”
A Magyar Vidéki Múzeumok Szövetsége vándorkiállítása, 2013-2014
„ELTÉRŐ ENYÉSZPONTOK” Barcsay Jenő és Vajda Lajos művészete a két világháború között
című kiállításban Rácz Árpáddal, a Rubicon folyóirat főszerkesztőjével beszélget a kiállítás kurátora, dr. Basics Beatrix.

SZENTENDREI KÉPTÁR
Fő tér 2–5.
Nyitva tartás: szerda - vasárnap 10 - 18 óra

VÁLSÁGBAN ÉLNI – HAMVAS BÉLA (1897-1968)
Hamvas Béla életmű-kiállítás
Az Ars et Vita Alapítvány és a szentendrei Ferenczy Múzeum szervezésében nyíló kiállítás az író, filozófus máig élő, érvényes és hiteles gondolatait kívánja eljuttatni a látogatókhoz, reménykedve abban, hogy az életében mellőzött, sokat nélkülöző és csak halála után elismert író méltó fogadtatásra talál. A kiállítás kurátorai: Marghescu Mária, dr. Thiel Katalin, Juhász Tibor
Megtekinthető március 23-ig

Február 12. szerda 18.00
MÚZEUMI TEADÉLUTÁN
A Válságban élni – Hamvas Béla című kiállításhoz kapcsolódóan Szathmári Botond orientalista, vallásfilozófus tart előadást Hamvas Béla és a hagyomány címmel.
A belépés díjtalan
www.femuz.hu
www.facebook.com/ferenczymuzeumszentendre

POLGÁRMESTERI GALÉRIA
Városház tér 3.
VASVIRÁGOK
Dr. Sipos József orvos, műgyűjtő kiállítása
A kiállítás megtekinthető február 28-ig, a hivatal ügyfélfogadási idejében

Előadás

PETŐFI KULTURÁLIS ÉS HAGYOMÁNYŐRZŐ EGYESÜLET
Stéger köz

Február 14. péntek 18.00
ÜNNEPREND, NAPFORDULÓS ÜNNEPEK AZ UJGUROKNÁL
Dr. Máthé Lajos életmód- és hagyománykutató előadása

Február 21. péntek 18.00
APOSTOLI KORONA – ÉRTEKEZÉSEK A SZENT KORONÁRÓL
Varga Tibor könyvbemutató előadása

Február 28. péntek 18.00
KLUBEST

SZENTENDRE SZALON

SZENTENDRE SZALON
Pest Megyei Könyvtár, olvasóterem
Pátriárka u. 7.

Február 20., csütörtök 18.00
GONDOLATOK A TERMÉSZET VÉDELMÉBEN
A témát Losonci Miklós előadása vezeti be. Az est háziasszonya Losonci Miklósné,m aki szalonteával kínálja a megjelenteket

KOLPING AKADÉMIA
Péter-Pál u.
(bejárat a Török köz felől)

Február 15. szombat 16.00
ATHÉNI SÉTÁK
Harrach Ágnes svéd nyelvtanár, a Magyar-Svéd Baráti Társaság elnökének előadása

V8 USZODA ÉS SZABADIDŐKÖZPONT
Kálvária út 16/C
Február 27. csütörtök 18.00
HADTÖRTÉNETI ESTEK
Akik jártak Doberdónál című 50 perces dokumentumfilm vetítése, beszélgetés az alkotókkal. Meghívott vendégek: Pintér Tamás történész, Rózsafi János és Stencinger Norbert kutatók, Kele Andor operatőr

Gyerekeknek

LAKÓTELEPI KLUB
Hamvas Béla u.
Február 22. szombat 10.00
JÁTSZÓHÁZ
Jancsi- és Juliska-bábok készítése
Részvétel 200 Ft

Mozi

P'ART MOZI
Dunakorzó 18.
tel. 26/777 010
www.partmozi.hu

Jegyárak hagyományos filmek esetében: felnőtt: 800 Ft, diák/nyugdíjas: 700 Ft, csoportos: 11-30 főig: 600 Ft, 31 főtől 500 Ft

február 10. hétfő
18.00 ISTENI MŰSZAK (106’) (16) – Bodzsár Márk első filmes rendező munkája
20.00 12 ÉV RABSZOLGASÁG (134’) (16) főszereplő: Chiwetel Ejiofor, Brad Pitt, Michael Fassbender

február 11. kedd
18.30 MAGYAR RETRO 2. (82’) (6) EGY P’ARTON AZ ALKOTÓKKAL sorozat
–Vendégünk: Papp Gábor Zsigmond rendező
20.00 PHILOMENA- HATÁRTALAN SZERETET (94’) (12) főszereplő: Judi Dench

február 12. szerda
18.00 A NÉMET DOKTOR (93’) (12)
19.45 A NIMFOMÁNIÁS 1.rész (122’) (18) főszereplő: Charlotte Gainsbourg

február 13. csütörtök
18.00 MADÁRSZABADÍTÓ, FELHŐ, SZÉL (93') (12) LÁMPÁS SOROZAT (DunaP'Art Filmklub)
19.45 12 ÉV RABSZOLGASÁG (134') (16) főszereplő: Chiwetel Ejiofor, Brad Pitt, Michael Fassbender

február 14. péntek
17.00 A MOGYORÓ-MELÓ (90') (6)
18.30 BÍZZ A SZERELEMBEN (97') (16)
20.15 EGY NAP (108') (12) főszereplő: Anne Hathaway

február 15. szombat
10.00 BÁB-ÉS FILMSZÍNHÁZ KAKAÓVAL – NOÉMI ÉS NOELLA c. előadás
15.30 A MOGYORÓ-MELÓ (90') (6)
17.00 A NIMFOMÁNIÁS 1. rész (122') (18) főszereplő: Charlotte Gainsbourg
19.15 AUGUSZTUS OKLAHOMÁBAN (130') (16) főszereplők: Sam Shepard, Meryl Streep, Julia Roberts, Juliette Lewis, Julianne Nicholson

február 16. vasárnap
15.30 BELLE ÉS SÉBASTIAN (95') (6) A kutyus Belle és Sébastian a kisfiú barátságáról...
17.05 HERKULES LEGENDÁJA (99') (16) – az egyiptomi félisten története...
19.00 A NIMFOMÁNIÁS 2. rész (123') (18) főszereplő: Charlotte Gainsbourg

február 17. hétfő
18.00 A KÖNYVTOLVAJ (125') (12) főszereplő: Sophie Nélisse, GeoffreyRush és Emily Watson
19.00 Szentendréről jöttem, mesterségem: KÖNYVSZERKESZTŐ – vendégünk: Rappai Zsuzsa
20.05 AUGUSZTUS OKLAHOMÁBAN (130') (16) főszereplők: Sam Shepard, Meryl Streep, Julia Roberts, Juliette Lewis, Julianne Nicholson

február 18. kedd
18.30 TEMPLOM A DOMBON (112') (16) LÉLEKMOZI SOROZAT (DunaP'Art Filmklub)
20.30 DOLMA LÁNYAI (67') (12) – film a nepáli szerzetesnőkről...

február 19. szerda
18.30 ISTENI MŰSZAK (106') (16) – Bodzsár Márk első filmes rendező munkája
20.15 A KÖNYVTOLVAJ (125') (12) főszereplő: Sophie Nélisse, Geoff-reyRush és Emily Watso

február 20. csütörtök
17.30 A NÉMET DOKTOR (93') (12)
19.00 HOGYAN NEVEZZELEK? (109') (12) NYISD KI A SZEMED! SOROZAT (DunaP'art Filmklub)

február 21. péntek
16.30 JÉGVARÁZS (108') (6)
18.20 HERKULES LEGENDÁJA (99') (16) – az egyiptomi félisten története...
18.30 CSALÁDI NÉPDALÉNEKLÉS – Lázár Enikővel
18.30 MESTERPORTRÉK SOROZAT – Vendégünk: Eredics Salamon Junior Príma Díjas népzenész
20.00 A NAGY SZÉPSÉG (141') (16) „– gyönyörű film és nem gejl...."

február 22. szombat
15.30 LEGO KALAND (100') (6)
17.15 BANKS ÚR MEGMENTÉSE (125') (12) Tom Hanks és Emma Thompson
19.30 A WALL STREET FARKASA (179') (16) főszereplő: Leonardo DiCaprio

február 23. vasárnap
15.30 LEGO KALAND (100') (6)
17.30 AMERIKAI BOTRÁNY (137') (16) – 10 kategóriában Oscar díjra jelölve 2014-ben
20.00 A NAGY FÜZET (109') (16) - Szász János filmje

február 24. hétfő
18.30 A KÖNYVTOLVAJ (125') (12) főszereplő: Sophie Nélisse, Geoff-reyRush és Emily Watson
20.35 AZ EMIGRÁNS- MINDEN MÁSKÉPP VAN (108') (12) – Márai: Napló 1984-89.

február 25. kedd
17.00 MŰGYŰJTŐK ÉS MECÉNÁSOK (Török Katalin beszélgetéssorozata)
18.45 DOLMA LÁNYAI (67') (12) – film a nepáli szerzetesnőkről....
20.00 AUGUSZTUS OKLAHOMÁBAN (130') (16) főszereplők: Sam Shepard, Meryl Streep, Julia Roberts, Juliette Lewis, Julianne Nicholson

február 26. szerda
18.00 HOGYAN NEVEZZELEK? (109') (12)
20.00 AMERIKAI BOTRÁNY (137') (16) – 10 kategóriában Oscar díjra jelölve 2014-ben

február 27. csütörtök
18.00 ALABAMA ÉS MONROE (111') (16) Oscar-díj jelölés: Legjobb idegennyelvű film (2014)
20.00 A NAGY SZÉPSÉG (141') (16)

február 28. péntek
16.45 LEGO KALAND (100') (6)
18.30 BANKS ÚR MEGMENTÉSE (125') (12) Tom Hanks és Emma Thompson
19.00 DUMAKORZÓ - Szép Bence, humorista
20.35 MEGDÖNTENI HAJNAL TIMEÁT (105') (12E)
www.partmozi.hu

JÁTSZÓHÁZ A LAKÓTELEPI KLUBBAN

2014. február 22-én, szombaton 10 órától
JANCSI ÉS JULISKA BÁBOK KÉSZÍTÉSE
A játszóházon való részvétel 200 Ft/fő

Február 26. szerda, 19:00,
Pest Megyei Könyvtár Színházterme
(Pátriárka u. 7.)

KONCZ ZSUZSA koncert Szentendrén!

Belépőjegy: 4000 Ft
Jegyek elővételben kaphatók
a szentendrei Tourinform irodában
(26/317-966)
és az Interticket országos hálózatában
(www.jegy.hu)

A jubileumi koncertturné egyik állomása Szentendre

Koncz Zsuzsa 10. Jubileumi Nagykoncertje márciusban lesz a Budapest Sportarénában. A koncerthez kapcsolódóan turnéra indul az énekesnő, amelynek egyik állomása Szentendrén, a Pest Megyei Könyvtár színháztermében lesz február 26-án. Elhangzanak a sokak által ismert és szeretett dalok, valamint a tavaly megjelent 38. albumról is néhány új szerzemény.

1962-ben a Ki mit tud?-on kezdődött: Koncz Zsuzsát és gimnáziumi osztálytársát, Gergely Ágit az egész ország megismerte és a szívébe zárta. A vetélkedő után Koncz Zsuzsa a nagy generáció sztárzenekaraival énekelt; előbb az Omegával, majd az Illéssel és rövid időre csatlakozott a Metróhoz is. Főleg egyetemi klubokban tartották a bulikat, a fiatalok körében zajos sikereket arattak, miközben az életre is készültek; mérnöki, orvosi vagy közgazdasági tanulmányokat folytattak, s a közös zenélések máig tartó baráti és munkakapcsolatokat eredményeztek.
Ez volt az ártatlanság kora, az „igazi szép idő...", amiről a később híressé vált dal is szól: „64-ben épphogy elindultunk, 64 nyarán még csak álmodtunk..."
Koncz Zsuzsa számára – anélkül, hogy ezt különösebben ambicionálta volna, hiszen ő a jogi egyetemre járt – az Illés zenekarral felvett, Rohan az idő című dal jelentette a nagy áttörést. Szörényi Levente szerzeménye (a szövegíró S. Nagy István) a magyar nyelvű rockzene első felvétele lett. A korong minden eladási rekordot megdöntött, és ezzel megnyitotta a hazai hanglemezipar új korszakát. Koncz Zsuzsa Bródy János szövegeiben megtalálta azt, ami számára igazán izgalmas volt: a zene segítségével elmondani mindazt, ami a világban érdekelte. A politikai szigor, az alkalmi cenzúra sem fogott ki rajta, ha Bródy szövegei nemkívánatosak voltak, verseket énekelt; Arany Jánostól József Attilán át Kányádi Sándorig, többek között Bródy János zenéjével is. A sikeres verslemezek is bizonyítják, a kedvenceket nem lehet elzárni a közönségüktől. A 80-as évektől kezdve Koncz Zsuzsa dalszerzőinek népes társasága egyre bővült: Bródy János és Tolcsvay László mellett Bódi László „Cipő", Lerch István, Bornai Tibor, Gerendás Péter, Závodi Gábor is beállt a sorba. A szövegírók, költők között megjelent a fiatal generáció: Tóth Kriszta és Karafiáth Orsolya is. Felsorolhatatlan mennyiségű, sokak által szeretett dal fonódik össze Koncz Zsuzsa nevével, a Ha én rózsa volnék-on át az Ég és Föld között-ig, és a Jöjj, Kedvesem-től a Valaki kell, hogy szeressen-en át a Miért hagytuk, hogy így legyen-ig.

Hagyományéltető Bálint-nap

február 14-én, pénteken 18 órakor
Szentendrén, a Városháza dísztermében

Megnyitja: DR. DIETZ FERENC,
Szentendre város polgármestere

Házigazda: a FILIBILI NÉPDALKÖR
Közreműködők:
DUNAZUG EGYÜTTES
JUHÁSZ KÁROLY színművész,
a Szentendrei Kulturális Kft.
művészeti vezetője
KERTÉSZ JÓZSEF
Bimbó utcai óvodások

Vendégművész:
BERECZ ANDRÁS
Kossuth-díjas ének- és mesemondó

**Ötödik alkalommal rendezzük meg a Bálint-napot azzal a céllal, hogy erősítsük magyar hagyományainkat.
Ének, muzsika, mese szól a madarakról, a szerelemről, farsangi vidámsággal fűszerezve.
Szeretettel várjuk barátainkat, rokonainkat és minden kedves érdeklődőt!**

Köszönet a támogatóknak:
Szentendre Város Önkormányzatának,
a Szentendrei Kulturális Központnak,
BERECZ ANDRÁS mesemondónak,
a BORHÁLÓ Borkereskedésnek,
a SZILÁGYI PÉKSÉGNEK,
az ÉDENI ÉDESSÉGEK Boltjának,
és minden kedves vendégünknek,
akik eljönnek a Bálint-napra

Csevej

Szeretettel várja az érdeklődőket a kulturális-művészeti-értékobjektív-karitatív est házigazdája, Kellár F. János Immánuel **február 25-én, kedden 19 órakor** a Pest Megyei Könyvtár (Pátriárka u. 7.) olvasótermébe. A vendég KISS TIBOR zenész, képzőművész, költő, a Quimby frontembere.

A Magyar Köztársaság Érdemrend Lovagkeresztjével kitüntetett vendégem több mint húsz esztendeje frontembere Magyarország mára egyik legsikeresebb és legnépszerűbb zenekarának, a Quimbynek. Édesapjával a 2011-es évadban valósul meg egy nagyszerű est, idén pedig hosszú egyeztetés után Kiss Tibor érkezik a Csevejbe. Tibi számomra emblematikus alakja annak az expresszív, szürreális világnak, amelyet megénekel. Ez pedig csak úgy lehetséges, ha valaki önmagát adja, hiteles és őszinte. Az eredetileg képzőművésznek készülő Kiss Tibor „verbális festőművész" lett. Olyan, aki úgy képes váltogatni feketét-fehéret a színes képek között, amire csak a legnagyobbak képesek...

Kellár F. János Immánuel

Ne ülj a számítógép előtt – légy offline!

Január végén új rendezvénysorozat indult Szentendrén a Szentendrei Baptista Gyülekezet és a Kőhegy Közhasznú Alapítvány kezdeményezésére. A program a helyi és környékbeli fiataloknak szól, azzal a nem titkolt szándékkal, hogy igazi közösségi élmény alternatíváját adja a számítógép előtt töltött idő helyett. Az egyik szervezőt, Szabó Márkot kérdeztük a részletekről.

FOTÓK: FEHÉR BERTALAN

Milyen céllal és kik szervezik a programokat?

A legfrissebb kutatások azt mutatják, hogy a modern ember naponta 3,5 órát tölt internetezéssel és az ébren töltött idejének 80%-ában online is elérhető. Az OFFLINE egy havonta megrendezett programsorozat, ami a Szentendrei Baptista Gyülekezet és a Kőhegy Közhasznú Alapítvány kezdeményezése. A programot egy önkéntesekből álló szervezői csapat tervezi, és szintén önkéntesek akciócsoportja valósítja meg. Célunk az, hogy a Szentendrén élő fiatalok minőségi, egyedi kikapcsolódásban vehessenek részt.

Milyenek a visszajelzések az első előadás után?

Nagyon sok visszajelzést kapott szervezői csapatunk. Az első alkalmunkra Mező Misit, a Magna Cum Laude frontemberét, a „The Voice" nevű tehetségkutató mesterét, valamint Szenczy Sándort, a Baptista Szeretetszolgálat elnökét hívtuk meg. Az OFFLINE közönségének tetszett az, hogy volt lehetőségük találkozni és beülni valahova barátaikkal – a Dunakanyar egyik legszebb városában, Szentendrén – egy olyan helyre, ahol beszélgethettek, fotózkodhattak és énekelhették például a Pálinka dalt Mező Misivel. A visszajelzések azt mutatják, hogy van igény az ilyen jellegű programokra, és várják a következő alkalmat.

Hány résztvevő volt, és hogyan szeretnének nagyobb kört bevonni az eseményekbe?

Január 24-én mintegy 150-en voltunk együtt „offline állapotban". Szeretnénk minél szélesebb körben ismertté tenni programunkat. A város különböző intézményeiben, éttermeiben, kávézóiban, pizzázóiban, rádióban, televízióban és újságban található plakátjaink és hirdetéseink mind azért vannak, hogy informálják a Szentendrén és vidékén élőket erről a lehetőségről. Olyan programokat szervezünk, ami tényleg kikapcsol vagy megmozgat vagy kihívást állít a vendégek elé. A Facebook-on működtetett csoportunkat a nyilvánosság elől elzártuk, mivel túl nagy számban értük el azokat, akik a fővárosban, vagy távolabb élnek. Természetesen kivétel nélkül mindekit nagyon szívesen várunk és fogadunk, de az elsődleges célunk az, hogy a helyi közönséget érjük el, egy zárt oldalon folyik a „social marketing", ahová a rendezvényen történt regisztráció után lehet bekerülni.

Milyen programok lesznek a sorozatban?

Nagyon színesen alakul az előadók palettája a tavaszi szezonra. Szeretnénk, hogy a meghívott vendégelőadók – akik ismert személyek, közszereplők – baráti hangulatban töltsenek el egy estét az OFFLINE-t látogató fiatalokkal. Egy-egy komolyabb hangvételű beszélgetés mellett tervezünk például „Quiz Night"-okat, azaz vetélkedőket értékes nyereményekért, de lesznek koncertek és kifejezetten különleges extrém bemutatók is.

Kik lesznek a meghívottak a továbbiakban?

Még nem fedhetem fel terveinket, mert számos meglepetéssel készülünk. Annyit azért elárulok, hogy a meghívottak között szerepel például az ország egyik legismertebb stand up comedy előadója, valamint szintén mindeki által ismert énekesek, zenészek.

Legközelebb mikor lesz OFFLINE?

A következő OFFLINE-t március 7-én, pénteken 17 órától rendezzük. Egy „Quiz Night"-ra invitálunk mindenkit, a SzeVi olvasóit is, ahol a résztvevők maximum ötfős csapatokban mérhetik össze tudásukat értékes nyereményekért. Csapatokat regisztrálni az offlinequiz@gmail.com e-mail címre lehet. Várunk mindenkit, akiben dúl a versenyszellem, és ezt szórakozva ki is adná magából.

A további információkat a programokról a fent említett csatornákon folyamatosan tesszük közzé.

Sz. N.

BE HAPPY COACHING

Be Happy - Légy boldog! Élj úgy, ahogy igazán szeretnél!

www.behappycoaching.hu

Japán művészegyüttes Szentendrén

Marton Gyula hangversenyrendező hangversenyrendező több éve szervez koncerteket különböző országokból érkező előadóművészeknek, együtteseknek. Régóta visszatérő vendége a japán Kino-Kai együttes, amely majd a budapesti Olasz Intézetben lép fel február 25-én. Az együttesnek nagyon kedves városa Szentendre, ahova minden budapesti koncertjük előtt ellátogatnak, ezért most felajánlották, hogy szívesen bemutatják programjukat Magyarország leghangulatosabb városában.

Az együttes a bécsi (Musikverein) koncertjük után érkezik Budapestre. Február 24-én, hétfőn lépnek fel a Péter-Pál templomban. Az igen szokatlan, 14 órás kezdési időpontot az indokolja, hogy meghatározó közönségnek a középiskolásokra számítanak.
A koncert 60 perces, európai ízlésnek, fülnek élvezhető műsor, melyre szeretettel várják az érdeklődőket. A belépés ingyenes.

Anyakönyvi hírek

Születés
Januárban 12 kisfiú és 13 kislány született.

Házasságkötés
Januárban 4 házasságkötés volt városunkban.

Januárban temetett elhunytak
Déri György élt 82 évet
Lipcsei Jánosné élt 78 évet
Hajas Ferencné élt 52 évet
Oláh Miklós élt 47 évet
Bihari Lajosné élt 89 évet
Papp István élt 64 évet
Hartai Imréné élt 76 évet
Gyarmati Lajosné élt 81 évet
Sipos István élt 77 évet
Antal József élt 84 évet
Bíró Bertalanné élt 94 évet
Majer Mátyásné élt 93 évet
Babos István élt 82 évet
Kóczián Tibor élt 49 évet
Ható József élt 92 évet

A Szentendrei II. Rákóczi Ferenc Általános Iskola és Gimnázium szülői közössége

JÓTÉKONYSÁGI SZÜLŐI BÁLT
rendez, melynek időpontja
2014. február 22. szombat 19.00

Helyszín: a Vizes Nyolcas Uszoda és Szabadidőközpont

A 3 fogásos vacsorát tartalmazó jegy ára **6900 Ft**
(az ital külön fizetendő),
a támogatói jegy **1000 Ft**

Az est háziasszonya Bay Éva
Fellép: **Csepregi Éva, Falusi Mariann, Schwarz Dávid**
A talpalávalót húzza a DeciBand.
A jótékonysági bál célja az iskolai eszközpark megújítása.
Tombola, mint minden bálon, itt is lesz.

Mindenkit (szülőt, ismerőst, barátot) szeretettel várunk!
Jegyek az iskola titkárságán kaphatók!

Sószoba a Vasvári Óvodában

Az elmúlt év karácsonyán nagy öröm érte a Vasvári óvodába járó gyermekeket, családjaikat és az itt dolgozó felnőtteket. Megvalósult és elkészült régóta dédelgetett álmunk – a sószoba.
Az utóbbi években egyre több az allergiás, asztmás, ekcémás és egyéb légúti megbetegedésben szenvedő kisgyermek. Ahogy beköszönt az ősz, elkezdődik a fűtési szezon, megsokszorozódik a betegségek száma, sűrűsödnek a hiányzások. A gyerekek egészségvédelme érdekében már évek óta használunk minden csoportban légtisztító berendezést, prevencióként egészségheteket szervezünk, rendszeresen levegőzünk a gyerekekkel, a mindennapos mozgásfejlesztés mellett nagyon jól működik a Ficánkoló mozgásprogramunk is, de mindez kevésnek bizonyult. Az óvodánkba járó családok többsége rendszeresen hordta a gyerekeket a közelben található sóbarlangba, sószobába, ahol a sótömbök, sókristályok mikroklímáját kihasználva próbálták gyermekeik immunrendszerét erősíteni, illetve a már kialakult betegséget gyógyítani. Innen született az ötlet, hogy az óvodában is milyen jó lenne egy hasonlóképpen működő sószobát kialakítani. A helyiséget hamar megtaláltuk, már csak az volt a kérdés, hogy szerkezetileg alkalmas-e a cél megvalósítására. Szerencsénkre, a felmérések alapján alkalmasnak bizonyult a helyiség a beruházásra. Ezután következett a komolyabb feladat: honnan-hogyan teremtsük elő a rendelkezésünkre álló mellé a még hiányzó összeget. Próbáltunk pályázni, de sajnos rajtunk kívül álló okok miatt ez nem sikerült. A projekt megvalósításába vetett hitünket és lelkesedésünket nem adtuk fel, és a szülők aktív támogatásával szponzorokat kerestünk; karácsonyváró családi kézműves délutánt szerveztünk az óvodapedagógusok bábjátékával, játék-, könyv- és ruhabörzével, ahol a szülők megvásárolhatták gyermekeik alkotásait is.
A rendezvény sikerének köszönhetően az elmúlt évek egyik legszebb karácsonyi ajándékát kaptuk: elkészült a sószobánk. Akik segítettek a sószoba megvalósításában: Mosolygós Gyermekekért Alapítvány, a Vasvári Pál úti Tagóvoda családjai, Otthon Centrum Szentendre, Frey Attila egyéni vállalkozó és társa, Szondi Sándor, Korona Fogászati Központ – dr. Varga Zoltán, Oázis pékbolt – Pismány, Vegye-Vigye élelmiszer- és vegyeskereskedés. Köszönjük!

Hodoli Tünde
tagóvoda-vezető

Kiállítás egy válságos korszakról

Január 23-án nyílt meg a megyei hatókörű városi múzeumok vándorkiállítása Egy korszak történelmi traumák között – Kultúra és műpártolás 1920-1944 című kiállítás. A tárlat hét városban mutatkozik be, első állomása Székesfehérvár volt tavaly augusztusban. A központi anyaghoz olyan témákkal csatlakoznak az egyes helyszínek, amelyeket csak ott ismerhet meg a közönség. Városunkban Barcsay Jenő és Vajda Lajos festőművészek munkáival egészült ki a vándorkiállítás anyaga.

Halász János, az EMMI kultúráért felelős államtitkára megnyitó beszédében arról beszélt, hogy „A kultúra dialógus, a mű és a befogadó párbeszéde, ugyanakkor két tájegység, két város művészete is kommunikálhat egymással. A vándorkiállítás remek példa erre". Mint mondta, a Magyar Vidéki Múzeumok Szövetsége által szervezett vándorkiállítás a két világháború közötti korszakot hat kiemelt téma: a trianoni döntés, a műgyűjtés, kultusz és hivatalos művészet kapcsolata, a tudomány fejlődése, Klebelsberg kultúrpolitikája, a hivatalosan nem alkotó művészek, valamint a műpártolás és múzeumok tárgya köré csoportosítva mutatja be, miközben a központi téma mellett a programban részt vevő városok helyi sajátosságokkal is kiegészítik a tárlatot.

FOTÓ: KEMPF KÁROLY IGNÁC

Dr. Dietz Ferenc polgármester beszédében azt hangsúlyozta, hogy ezek a művek olyan korban születtek, amikor valóban traumák sora érte a magyarságot. A művészet viszont nem vesztett értékéből, sőt gazdagított minket. Számára ezért ezek az alkotások arra buzdítanak, hogy ne adjuk fel a reményt, és bízzunk abban, hogy képesek vagyunk a megújulásra, a kivirágzásra. Tanulnunk kell a múltból, s olyan várost és olyan országot kell építenünk, amely bebizonyítja a világnak, hogy bármilyen trauma is ér minket, mindig előre tekintünk és közösen valóra váltjuk az álmainkat. Hozzátette, külön öröm számára, hogy a példamutatásban élen járt két óriási szentendrei festő, Barcsay Jenő és Vajda Lajos műveivel egészült ki a kiállítás anyaga.

Dr. Kálnoki-Gyöngyössy Márton múzeumigazgató, a Magyar Vidéki Múzeumok Szövetségének (MVMSZ) elnöke elmondta: a kiállított anyagban megtalálhatók az ünnepelt festők és tudósok, de fontos tartották, hogy bemutassák a háttérbe szorított művészeket is, akik „hivatalosan" nem alkothattak, mint például Ámos Imrét vagy éppen Vajda Lajost. A múzeumigazgató hangsúlyozta, hogy a tárlat őszinte szembenézés a korszakkal, de alapvetően a kultúra és a tudomány szemüvegén keresztül. A tárlat szentendrei állomásáról szólva arra hívta fel a figyelmet, hogy két olyan ikonikus szentendrei festőt mutatnak be, akik a maguk sajátos látásmódjával jellemzik ezt az időszakot. Az Eltérő enyészpontok címet viselő rész Barcsay Jenő (1900-1988) korai festészetét, illetve Vajda Lajos (1908-1941) munkásságát tárja a közönség elé. „A vidéki múzeumok gyűjteményei nagyon kvalitásos műtárgyakat őriznek, és a mostani vándorkiállítás jó alkalom arra, hogy fölhívják erre a nagyközönség figyelmét, illetve, hogy ténylegesen meg is mutassák ezeket a műkincseket" – jelentette ki Kálnoki-Gyöngyössy Márton.

Üzenetek a csőpostából

„Elveted a tettet, kinő belőle a magatartás.
Elveted a magatartást, kinő belőle a jellem.
Elveted a jellemet, kinő belőle a sors." (Hamvas Béla)

Március 23-ig látogatható a Szentendrei Képtárban a sokfelé megfordult, de városunkhoz talán egész életében legerősebben kötődő író, filozófus, nagy hatású gondolkodó születésének 117. évfordulója előtt is tisztelgő kiállítás, mely az Ars et Vita Alapítvány és a Ferenczy Múzeum együttműködésével valósult meg.

FOTÓ: MEDVECZKI TAMÁS

Több mint 150 látogató vett részt pénteken a Képtárban a kiállítás megnyitóján. A szentendrei közönség mellett szép számban jöttek Budapestről és más magyar városokból is olyan önművelő körök, egyesületek tagjai, akik szabadidejük jelentős részét áldozzák író szellemi örökségének ébren tartására, műveinek megismerésére, megvitatására, terjesztésére. Bár Hamvas mindig tudta, hogy a „válság" korában csakis az asztalfióknak írhat, hatalmas életmű maradt ránk. Gondolatai a 70-es években gépírt, többszörösen másolt szamizdatokban terjedtek; szövegei alapján – melyek gyakran nem összefüggő tanulmányokat, hanem csak gondolat-idézeteket tartalmaztak – már akkor kialakult rajongó-tábora, mely mára valódi Hamvas-kultusszá terebélyesedett. Az 1990-es évektől megjelentetett, zöld-arany borítója miatt „spenót" névvel is illetett könyvsorozatban már a 26. kötetnél jár a kiadó, s ez még korántsem az összes írás!

Dr. Thiel Katalin filozófus, a kiállítás kurátora a megnyitón hangsúlyozta: mindenkiben, aki műveit olvassa, saját Hamvas-kép alakul ki, aszerint, hogy az életmű mely gondolatai találtak visszhangra benne. Mi sem igazolja jobban ezt, mint hogy legjelentősebb műveinek ötletei alapján és átdolgozásával számos színdarab, abszurd dráma, regény, film is született. Képzőművészek festményeket, szobrokat készítenek Hamvasnak ajánlva, mások filozófiáját és bölcs életvezetési tanácsait követik. Ez utóbbihoz szerettünk volna a megnyitón is kapcsolódni azzal, hogy Máhr Attila, az Aranysárkány Vendéglő és a MySoup tulajdonosa támogatásával a megszokott pogácsa helyett rántottlevest szolgáltunk fel a vendégeknek. Hozzá a Borháló Babérliget bora mellett – egy kicsit a hajdani szamizdatokat idézve – Hamvasnak erről az étekről írt esszéjét is megkapták a látogatók.

Hamvas gondolatait a kiállítás teljes időtartama alatt minden látogató hazaviheti: a „csőpostában" – a mennyezetről függő színes hengerekben – nyomtatott és a Református Gimnázium diákjai által kézzel írott idézeteket helyeztünk el, melyekkel nem titkoltan azt szeretnénk elérni, hogy a bölcs gondolatok kedvet ébresszenek a teljes művek elolvasására.

Terveink szerint a kiállításban kéthetente előadásokat, beszélgetéseket szervezünk, legközelebbi Múzeumi Teadélutánunk **február 12-én, szerdán 18 órakor** kezdődik, ahol Szathmári Botond orientalista, vallásfilozófus tart előadást Hamvas és a Hagyomány címmel.

kszeva

Vasvirágok és fa korpuszok

Dr. Sipos József kiállítása február 4-én nyílt meg a Polgármesteri Galérián. A megnyitón Sárközi-Lindner Zsófia gyönyörű éneke után dr. Dietz Ferenc köszöntötte a vendégeket. A polgármester arról beszélt, hogy számára azért érdekesek a kiállító művész szobrai, mert képes arra, hogy hétköznapi tárgyakból – olló, sarló, kapa, gereblye stb. – létrehozzon egy újat, egy teljesen más minőséget, például egy földöntúli lényt, egy angyalt. A mostani tárlat azt üzeni számára, hogy a legridegebb, legkomorabb anyagok is tudnak olyan formákat ölteni, amelyek meggyönyörködtetnek bennünket, s amelyek segítenek mindenben meglátni a jót, és segítenek elfelejteni a rosszat. A kiállítást Szász István Tas orvos, író nyitotta meg, az alábbiakban az ő beszédéből idézünk.

Szász István Tas orvos, író, dr. Dietz Ferenc polgármester és a kiállító művész: dr. Sipos József

Mai kiállítónk az egykor volt, s ma újraéledéséért küzdő híres és magyar nyelvű marosvásárhelyi orvosképzés utolsó önálló éveinek egyik végzettje. Abban az iskolában pedig az orvost nem csak szakembernek, hanem sokoldalú, sok minden iránt érdeklődő értelmiséginek, a sokirányú empátiaképesség örök tanulást és kíváncsiságot igénylő hordozójának is nevelték a meghurcolt és rettegésben tartott magyar nevelő tanárok.

(...) Az 1970-es években a Zilahra szorult magyar értelmiség aktív kulturális, irodalmi, művészeti életet él, amelynek részese és egyik szervezője lesz. A precíz és lelkiismeretes szakmai munka mellett megjelenik a talentum parancsolta „más módon is szolgálni akarás” igénye. Ekkor kezdi el a néprajzi, népművészeti tárgyak gyűjtését. Az erdélyi népi fazekas termékek szépsége, a parasztság díszes használati eszközei felkeltik érdeklődését, s így lesz életre szólóan megszállott padlásjáró, az örökség megmentésének feladatát megszállottan végző gyűjtő. (...) Mindezekkel párhuzamosan kezd el faragni. Szobraival hamarosan egyéni és csoportos kiállításokon vesz részt Zilahon, Kolozsváron, ahol rendszeresen megjelenik a romániai művészetkedvelő orvosok éves seregszemléjén is.

Aktív közéleti, társadalmi tevékenysége, a magyar néprajzi tárgyak gyűjtése kiváltja az akkori hatalmi szervek ellenszenvét: házkutatások, zsarolások, beszervezési kísérletek, kirakatperek következnek. Mindez arra készteti, hogy elhagyja az országot. Az ezredfordulón nyugdíjasként költözik Szentendrére, ahol aktívan bekapcsolódik a kulturális, művészeti életbe.

(...) Mióta itt telepedett le, egyre aktívabban alkot. Így kezdte újra immáron belső utazásait is. Először a fa, aztán a dús fantáziáját megmozgató fém is hatalmába kerítette. (...) Tematikája sokszor szakrális, de nem kegyeskedő, hanem abban is az emberit keresi. Krisztusai is szenvedő emberekként magasodnak istenséggé. (...)

Tisztelt dr. Sípos József művész uram, kedves kollégám! Megharcolt életed 80 éve után én azt kívánom, hogy a közösségért munkálkodó, annak alkotó, azt tanítgató adakozó lendületed, ama általad is ábrázolt egykor szenvedő ember jóvoltából, s a magad emberségéből még sokáig tartson ki, s ha valahol otthon akartál lenni, hát sikerüljön ez Neked itt, Szentendrén és Szentendréért is.

Barcsay-vándorkiállítás a Hegyvidéki Galériában

Tavaly szeptemberi számunkban írtunk lapunkban a Barcsay mester és tanítványai című kiállításról, melynek célja, hogy Barcsay Jenő, illetve tanítványai – Balogh László, Deim Pál és Konok Tamás – műveit a Kárpát-medence magyarlakta településein azok is megismerhessék, akik más módon nem láthatnák ezeket az alkotásokat.

A vándorkiállítás 17., vagyis a mostani helyszíne a budapesti Hegyvidéki Galéria (Városmajor u. 16.), ahol február 21-ig, kedd, csütörtök, péntek 10.00-18.00 között tekinthetők meg a neves művészek szitanyomatai. A kiállítást Feledy Balázs művészeti író nyitotta meg, fővédnöke a XII. kerület polgármestere, Pokorni Zoltán.

A vándorkiállítás iránt olyan nagy érdeklődés mutatkozik országhatáron kívül és belül egyaránt, hogy a szervezőknek valószínűleg rövidíteniük kell majd a kiállítások időtartamát. A kiállítás soron következő állomásai lesznek: Miskolc, Szolnok, Pécs, Zenta, Szabadka, Topolya. A tervek között szerepel, sőt már folynak a tárgyalások Eszék, Kassa, Debrecen. Nyíregyháza illetékeseivel, és már elkezdődött a Nagyenyeden létrejövő kiállítás szervezése is, amelynek az ad külön jelentőséget, hogy Barcsay Jenő ide járt iskolába, s itt kapott olyan szellemi útravalót, amelyre egész életében büszke volt. A főiskola és kollégium felújítás utáni átadási ünnepségének egyik programpontja a kiállítás megnyitása lesz, várhatóan 2015-ben.

Megnyitó a Hegyvidéki Galériában. A képen dr. Feledy Balázs művészeti író, Bakos István grafikus, Balogh László festőművész, Kónya Márta Barcsay-jogutód, Deim Pál képzőművész, Kónya Ferenc, a vándorkiállítás fő szervezője

A Barcsay Jenő Képzőművészeti Alapítvány nevében a Barcsay jogörökösök – Kónya Márta és férje, Kónya Ferenc – ezúton is szeretne köszönetet mondani az elmúlt időszakban kapott támogatásokért, hiszen a kiállítások megszervezése, utaztatása rengeteg időt, energiát és pénzt igényel. A Magyar Művészeti Akadémiától és a Nemzeti Kulturális Alaptól kapott támogatás a költségek mintegy felét fedezi. Sok segítséget kaptak Krizbainé Szabó Évától, a szentendrei Ferenczy Múzeum munkatársától a kiállítások megszervezésében, illetve a szentendrei önkormányzattól is kaptak támogatást. Természetesen a fogadó helyszíneken a helyi szervezők, barátok, ismerősök aktív közreműködése nélkül nem valósulhattak volna meg a kiállítások.

S ide kapcsolódó hír, hogy év végén, Barcsay Jenő születésének 115. évfordulója alkalmából kiállítás nyílik a Kónya házaspár kezdeményezésére, a Ferenczy Múzeum és a Barcsay Jenő Képzőművészeti Alapítvány szervezésében az elmúlt 25 év Barcsay-díjazottjainak műveiből a MűvészetMalomban.

Bemutatjuk az aranyfakanalas éttermeket

HAMAROSAN INDUL A TAVASZI FORDULÓ

A Keresd az aranyfakanalat! elnevezésű gasztronómia verseny utolsó fordulója március 13-tól 23-ig tart. Az éttermek menüit a március 10-i számunkban közöljük, addig is – kedvcsinálónak – bemutatjuk a gasztronómiai versenyben részt vevő éttermeket. A résztvevő vendéglők közül – El Mariachi Étterem, Görög Kancsó Étterem, Mjam Étterem, Művész Étterem, Parola Vendéglő, Promenade Étterem, Trattoria Cardinale Étterem és Pizzéria – most hármat mutatunk be. Az összeállítást következő, február 24-én megjelenő számunkban folytatjuk.

Promenade Vendéglő

Dunakorzó, Futó u. 4., (26) 312-626, www.promenade-szentendre.hu

A Promenade Vendéglő 12 éve nyitotta meg kapuit a Dunakorzón. Szeretettel fogadják a vendégeket különleges hangulatú teraszos kertjükben, ahonnan csaknem minden asztaltól lehet gyönyörködni a közvetlen dunai panorámában. A hangulatos belső termek, a boltíves kandallós szoba különösen a hideg évszakban kedvelt, ahol a vendégek szívesen étkeznek a pattogó tűz melegénél.

Étlapjukra a magyar és a mediterrán konyha gondosan összeválogatott, ízletesen elkészített, hagyományos és újragondolt fogásai kerülnek. Egész évben friss szezonális és lávakövön sütött ételekkel is várják a vendégeket. Ügyelnek arra, hogy a környék termelőitől jó minőségű alapanyagok, friss zöldségek, húsok, halak, tejtermékek kerüljenek feldolgozásra.
Kiváló minőségű ételeiket a magyar és nemzetközi tapasztalatokkal rendelkező szakácsaik eredeti ízekkel, saját fűszerkertjük növényeinek felhasználásával a „Chaine Rotissiers“ díjas Vincze János mesterszakács szakmai irányítása alatt készítik.
Vendégkönyvük tanúsága szerint a hely varázsa, az ételek finomsága és a szívélyes vendéglátás együttese az, amiért érdemes ellátogatni a Promenade Vendéglőbe.

El Mariachi Étterem

Pannónia u. 6/B., 303-132, etterem@elmariachi.hu

A szentendrei Duna-korzó eleje, nagy parkoló, jobbra pár lépcső lefelé, kisudvar. És akkor ebben a percben szakadjunk ki a hétköznapi rohanásból!
Hét-nyolc asztal van a teraszon, bent természetesen több, de a nyárban kiülünk a kerthelyiségbe. Egyelőre nem látjuk Banderast, azért kérünk két tequilát, az ihlet is jobban jön, milyen étellel örvendeztessük meg magunkat. A sajtleves sűrű, lágy sárgásfehér ízdömping, benne sajtdarabkákkal, finom fűszerekkel. A hozzá illő fokhagymás pirítós majdnem megszólal, de nem hagyjuk. Ezután picit tovább böngésszük az étlapot, mint szokásos, ugyanis nem tudunk dönteni. Két oldal szárnyas, sertés, marha, halétel, tésztaféle követi egymást, beindítja a fantáziánkat a chilis, kukoricás ízesítés, de a fogások közül csak néhányat jellemez a mexikói fűszerezés. Egyikünk az őszibarackkal töltött, áfonyával nyakon öntött fahéjas csodát választja, melyet habcsók formájú, aranyló burgonyakrokett-kör kerít be. Én is a csirkehússal keveredek közelebbi viszonyba, az áldozat egy pácolt, roston sült, borssal, zöld fűszerekkel még vonzóbbá tett egyed mellrészlete, friss salátával. Jóllakunk. Még marad is pici, mert nem gyerek az adag. De vegyünk példát a Wittman fiúkról, egy desszert is kerüljön górcső alá. A bécsi csokitorta csábítás. Azt el lehet rontani úgy rendesen. Nos, a tejszínhab és a vanílifagylalt pont ott van, a sütemény néhány pillanattal előbb készülhetett, kellemes és laza, a csokiöntet nem gejl, nem keserű, hanem mesés. A zene talán portugál, vagy ha nem, akkor valami latin muzsika lehet, így teljes a harmónia.
Mi hiányzik? Még Banderas sem.

Művész Étterem

Dumtsa J. u. 7., 311-484, www.ujmuvesz.hu

Pálos Beáta teológiát hallgatott a Pázmány Péter Tudomány Egyetem Hittudomány Karán 1989-től, majd 3,5 év után úgy döntött, hogy teológus helyett – inkább kedvenc szenvedélyének hódolva – hivatásos gasztronómus lesz.
1994-98 között a Gundel étteremben dolgozott szakácsként Kalla Kálmán vezetése alatt, majd ezután több budapesti és vidéki étterem séfje volt. Tapasztalatait határainkon túl is gazdagította, többször dolgozott külföldön – utoljára Németországban 2009-11 között –, és szakmai tanulmányi utak (pl. Kanada, Brazília) során bővítette ismereteit. 2012 októbere óta a Művész étterem konyhafőnökeként Novák Gábor étteremvezetővel azon dolgoznak, hogy a Művész és a Dumtsa Korzó egyedi gasztronómiai arculatát és ételkínálatait valósítsák meg.
Ennek a törekvésnek egyik eleme az Aranyfakanál versenyen való részvétel, melynek időszakos, változó menükínálata mindig nagy sikert arat az étterem vendégei körében.

LABDARÚGÁS

Január 25., Fáy úti Vasas pálya
Verőce – Szentendre VSE 2-2 (0-2), megyei műfüves bajnokság.
A bajnoki felkészülést segítendő a PMLSZ műfüves bajnokságot szervezett a téli időszakra megyei első-, másod- és harmadosztályú csapatok részére. A „D" csoportba kerültünk. A csoport nyitó mérkőzésén a mieink jó rajtot vettek, az első félidőben megleptük másodosztályú ellenfelünket, és kétgólos vezetést szereztünk. A második félidő első harmadában sérülések vetették vissza csapatunk játékát, és a verőceiek gyors, egymás után lőtt két góllal egyenlítettek. A mérkőzés vége felé ismét uraltuk a játékot, de gól már nem esett. Dombay Zsolt edző elégedett volt az eredménnyel. – Remélem – mondta –, hogy a következőkben a műfüves bajnokság jól szolgálja majd a bajnokságra való felkészülésünket.

Február 2., Fáy úti Vasas pálya
Szentendre VSE – Nagymaros 2-1 (1-0), megyei műfüves bajnokság. A csípős, hűvös időben a nézőkre és a cserékre ráfért a többrétegű ruha, a játékosokra meg a kesztyű, sapka, jéger. Szerencsére az ónos eső már reggel abbamaradt, és itt-ott a Napot is láttuk. Nagyon jól kezdtünk, az első tíz percben alig jött át az ellenfél a térfelünkre, és már a 3. percben vezetést szereztünk Szabó Gy. révén. A folytatásban is jelentős mezőnyfölényben voltak a mieink, de a lövéseket védte a marosi kapus, vagy a gólvonalról vágta ki a védő a labdát, vagy mellé-fölé ment. A második félidőben sem változott a játék képe, jól járattuk a labdát, rengeteg megelőző szereléssel sok labdát szereztünk, ennek a 65. percben jött meg az eredménye. Krasznai V. az „ajtó-ablak" helyzetet végre belőtte (2-0). Ekkor szóhoz jutottak cseréink is, a változtatások kicsit visszavetették az összjátékot, de nemsokára újra olajozottan működött a csapatmunka: védekezésből jó középpályás irányítással támadásba fordítottunk, helyzeteket dolgoztunk ki. Ezzel együtt volt az ellenfélnek is néhány veszélyes akciója, amelyet kapusaink, „Simi" és Csiki szerencsére hárítottak. Sajnos az utolsó pillanatban egy kihagyott helyzetünk után kontrából a nagymarosiak megszerezték a szépítő gólt.
Csapatunk eddig kiválóan helytállt ebben a téli műfüves bajnokságban: harmadosztályú csapatként a másodosztályúakkal szemben egy döntetlen és egy győzelem – jó teljesítmény. Négy pontunk van két meccs után!

KÉZILABDA

Január 24., Szentendre Móricz Csarnok:
Szentendrei KC – Dunakeszi K. USE 32-20 (13-9)
Az Országos serdülő bajnokság „B" osztályában játszó szentendrei fiúk akár nagyobb gólkülönbséggel is nyerhettek volna. Az első félidő közepétől a vezetés tudatában kicsit kiengedtek. A második félidőben aztán rákapcsoltak és sikerült tíz fölé növelni a különbséget. A csapat tartja előkelő 5. helyét a bajnokságban. A felnőtt és junior bajnokságok februárban kezdődnek. *Gerlai*

ÚSZÁS

8-11. utánpótlás verseny I. forduló
Január 25., Székesfehérvár

A 2014-es versenyidény első országos „C" kategóriás felmérő versenyét rendezte a Fejér megyei ÚSZ karöltve a Hullám 91 Úszó Egyesülettel a fehérvári Csitáry uszodában. A sportrendezvényre 26 hazai klub 419 úszója nevezett közel 1200 starttal!
A Kossuth SE 20 versenyzővel, 54 egyéni rajttal vett részt a versenyen. Versenyzőink 46 új egyéni csúcsot értek el, teljesítményünk tehát 80% feletti, jónak értékelhető a téli alapozás elején.
Kiemelkedő eredményeink: Abonyi-Tóth Gréta ('04) a 100 m-es leány pillangó aranyérmese; Rácz-Érsek Lili ('06) az 50 m-es leány mellúszás bronzérmese; Scheffler Luca ('03), Nagy Dorottya ('03), Boda Dorina ('02), Utasi Tamás ('01) versenyzőink 100%-os teljesítményt nyújtottak; Tóth Dominik ('02) a 400 m-es fiú gyorsúszásban 15 másodpercet faragott az idejéből; Szabó Beatrix ('02) a 400 m-es gyorsúszásban a legmagasabb LEN-pontot, 378-at ért el.

Utánpótlás verseny I. forduló
Február 2., Komjádi uszoda

2014-ben is megrendezi a BTÚSZ a négyfordulós fővárosi versenysorozatát, mellyel a 2006 és fiatalabb – 2005-2004-ben születettek – részére nyújt egész évben rangos versenyzési lehetőséget a magyar úszósport „szentélyében", a Komjádi uszodában. Az első fordulóra több mint 20 egyesület – köztük a fővárosi elitklubok (BHSE,

Kőbánya SC., A Jövő SC., BVSC, FTC – közel 300 úszópalántája nevezett. Pest megyét két klub, a százhalombattai VÚK és a szentendrei Kossuth SE képviselte. A kossuthosok 9 fővel vettek részt a versenyen és 4 éremmel tértek haza (2 arany, 2 bronzérem); mérlegük 13 új egyéni rekord és 1-1 ezüst-, illetve bronzjelvény minősítés.
Kiemelkedő teljesítményt nyújtott: Rácz-Érsek Lili, aki az 50 m-es gyors- és az 50 m-es mellúszásban megelőzte a fővárosi „menőket" okos versenyzéssel.

Eredmények:

50 m gyors: 1. Rácz-Érsek Lili ('06), 3. Abonyi-T. Glenda ('06)
50 m mell: 1. Rácz-Érsek Lili, 3. Abonyi-T. Glenda

SAKK

Szentendrei lett az országos óvodás sakkbajnok

Másfél éve kezdett el sakkozni és már számtalan alkalommal kipróbálhatta, milyen érzés aranyéremmel a nyakában a dobogóra állni. Ő Zakar Ádám, aki február 1-jén az első helyet szerezte meg az Óvodások Országos Sakkbajnokságán. A legrangosabbnak számító korosztályos versenyre félszáznál is több csemete érkezett Kőbányára. A hatéves Ádám nem bízott semmit a véletlenre: mind a hat fordulót megnyerte, sem sötéttel, sem világossal játszva nem talált legyőzőre. Ez azt jelenti, hogy idén a fiú kategóriában Szentendrére került a rangos kupa. Az országos bajnok edzője, Tusák József a viadal után azt mondta: Ádám a többiekkel ellentétben végig tudatosan a mattra játszott, ez a profi hozzáállás vezetett el a sikerhez.

Gratulálunk!

ÚSZÁS

Sikeres évkezdés

A Szentendrei Kinizsi Honvéd Sportegyesület versenyúszó szakosztálya Székesfehérváron, „C" kategóriás úszóversenyen vett részt, melyre 26 hazai klub 419 versenyzővel nevezett.
Az influenzajárvány megtizedelte az Szentendrei Kinizsi Honvéd kis elevenjeinek versenyúszó csapatát, de így is Szentendre legeredményesebb egyesületeként 5 éremmel (2 arany- és 3 ezüstérem), egy 5. helyezéssel és több egyéni csúccsal zárták a napot.
Eredmények
Katula Panni 2 aranyérem (mell, hát) és 1 ezüstérem (gyors)
Árvay-Nagy Áron 2 ezüstérem (gyors és mell) és 5. helyezés (hát)
Edzőjük: Mihály Norbert (Norbi bácsi)
Gratulálunk a szentendrei Kinizsi Honvéd Sportegyesület kis elevenjeinek!

3-2-1 meridiántorna Szentendrén

Meridiántornát tartunk az alábbi helyeken:
• Dunaparti Művelődési Ház (Dunakorzó 11/A.): szerdánként 8.00-tól
• Forma Stúdió (Dunakanyar krt. 46.): péntekenként 10.30-tól
• Eurofitnes (Püspökmajor-lakótelep, Fehérvíz u.): péntekenként 17.00-től
Élj 100 évet egészségesen!
Kemenyeczky Edit, 06-30-360-2289

KOSÁRLABDA

Január 25. Leányfalu, tornacsarnok
A Pest megyei aktuális gyermek bajnoki tornát a Szentendrei KSE rendezte Leányfalun, melyen három csapat vett részt (Paks csapata a hóesés miatt nem jött el). Az első mérkőzést csapatunk, a Szentendrei KSE játszotta a Budaörsi KSE Tigrisek ellen, és 22-16-os félidő után 52-47-re nyert. A második mérkőzést megnyerte a Budaörsi KSE Tigrisek a Vagány Nyulak Pestszentimre ellen, míg a harmadikat Szentendrei KSE - Vagány Nyulak Pestszentimre játszotta, ennek eredménye: 60 -28. A tornát a Szentendre KSE nyerte két győzelemmel.

Február 1., Leányfalu, tornacsarnok
Szentendrei KSE – Megyeri Tigrisek (Újpest) 60 - 55. Junior férfi Bp. bajnoki mérkőzés: A végig kiegyensúlyozott, izgalmas mérkőzésen az utolsó negyed legutolsó perceiben dőlt el a mérkőzés, a mieink keze ezekben a pillanatokban – szerencsére – nem remegett meg, a lehetőségeket sikerült jobban kihasználni, mint újpesti ellenfelüknek. Fontos bajnoki pontokat ért ez a győzelem.
Ezután következett a felnőtt meccs: Szentendrei KSE – Csepel II. 42-87 (25-43), NB II. férfi bajnoki mérkőzés. Sajnos, egy negyedre (10 perc tiszta játékidő) sem sikerült kétségessé tenni a Csepel II. sikerét: a listavezető végig vezetve, 25-43-as félidő után 42-87-et könyvelhetett el a végén. Gyenge vigasz, hogy kilencven pont elérését sikerült megakadályozni csapatunknak. *Gerlai*

Városi sporthírek: www.szevi.hu

ADÁSVÉTEL

Czirják Üvegfestészet Szentendre. Egyedi, olvasztott üvegékszerek, tükrök, lámpák, bútorüvegek, lampionok. Tel. 06-20-317-6455, www.czirjak-glass.hu.

Vásárolok fémpénzt, papírpénzt, bélyeggyűjteményeket, régi képeslapokat, kitüntetéseket, régiségeket. Tel. (26) 385-387.

Pianíno, páncéltőkés, újszerű állapotban eladó. Irányár: 220 000 Ft. Tel. 06-20-334-5090.

ÁLLÁST KÍNÁL

Visegrádon, a Gulyás Csárdába felszolgálót keresünk. Tel. 06-20-960-7833.

Fiatal, kezdő sportoktatók, vagy sport- illetve táncos múlttal rendelkező hölgyek jelentkezését várom egyedülálló alakformáló torna oktatásához. Tel. 06-30-399-4465, hétköznap 10.00-15.00-ig.

ÁLLAT

Dr. Makay László állatorvosi rendelőjében vizsgálatok, gyógykezelések, műtétek, védőoltások, mikrochip-beültetések. Egész napos elérhetőség. Kérésre házhoz megyek. Szentendre, Sztaravodai u. 42. Tel. (26) 316-791, 06-70-249-0910.

EZOTÉRIA

Tisztánlátó szeretettel várja! Sorselemzés, energiafeltöltés, lelki segítség gyakorlatiasan. www.leleklato.eoldal.hu. Tel. 06-30-605-7199.

Asztrológiai elemzés, sorselemzés! Tel. 06-30-799-9424.

EGÉSZSÉG

Kéz- és lábápolás, körömgomba-eltávolítás 10 nap alatt. Tanácsadás. Tel. 06-30-340-1392.

Satyananda Yoga Magyarországon Alapítvány szervezésében jóga a V-8-ban minden szerdán 18-tól 19.30-ig. Erősítő- és lazító gyakorlatok, koncentrációnövelés, relaxáció. Bárki által végezhető gyakorlatok: a hangsúly az ellazulá-

son van. Információ és bejelentkezés: (26) 300-409, tyaag@satyananda.hu www.satyananda.hu.

KIADÓ LAKÁS

Szentendrén (Izbégen) kertes családi házban különbejáratú, szobakonyhás-fürdőszobás lakás kiadó. Tel. 06-20-364-0113.

Különálló lakrész kiadó. Tel. (26) 301-080.

Szentendrén egyszobás lakás kiadó. Tel. 06-30-949-6456.

Pismányban 45 nm-es stúdiólakrész kiadó. Tel. 06-30-949-2848.

Rózsakertben (a HÉV-nél) földszinti, 2 szobás lakás kiadó, irodának is. Tel. 06-20-345-7756.

LAKÁS, INGATLAN

Összközműves, 90 nöl-es építési telek szép környezetben, igényes építkezőnek eladó. Irányár: 11 millió Ft. Tel. 06-30-605-7199.

Eladó lakások nívós kertes házban. Tel. 06-30-949-6456.

63 nm-es, csúszózsalus lakás 20 nm-es pincével 11,5 millió Ft-ért eladó. Tel. (26) 300-948.

A Vasvári-lakótelepen 70 nm-es, földszintes lakás eladó. Irányár: 15,8 millió Ft. Tel. 06-20-981-9733.

OKTATÁS

Képzőművész tanár saját műtermében rajz-festés és művészettörténet oktatását vállalja. Tel. 06-30-617-6750.

Matematikából és fizikából nagy gyakorlattal korrepetálást, nyolcadikosoknak felvételi felkészítést, érettségizőknek speciális kurzust vállalok. Tel. 06-30-855-3543.

Biológiából közép- és emelt szintű érettségire felkészítést vállal biológus és egyben középiskolai biológiatanár. Tel. 06-70-328-8100.

Matematika-korrepetálás, érettségire felkészítés nagy gyakorlattal a Belvárosban. Tel. 06-30-642-3379.

Hosszú évek gyakorlatával spanyoltanítást vállalok, bármilyen szinten, a reggeli órákban, Szentendrén. Tel. 06-70-504-2380.

SZOLGÁLTATÁS

Farsangi jelmezek nagy választékban bérelhetők. Kucsera Ferenc u. 4/A. Tel. 06-20-924-9125, (26) 317-919.

50-es nő takarítást, mosást, vasalást, bevásárlást, gyermekfelügyeletet vállal. Tel. 06-30-648-2071.

Gyermekfelügyeletet, korrepetálást vállalok. Tel. (26) 311-814.

• FOTOXLSTÚDIÓ •
06-30-631-7811 • www.fotoxl.hu

Bádogos-, tetőfedő-, vízszigetelő-, ácsmunka! Kisebb felújítási munkákat is vállalok. Tel. 06-70-578-1468.

Asztalos munkát vállal – fából mindent. Tel. (26)318-219, 06-30-319-7278.

40-es háziasszony nagy rutinnal idősellátást és takarítást vállal. Tel. 06-70-277-9955.

Hűtőgép, fagyasztó, mosógép, mikrohullámsütő javítása. Tel. (26) 788-367, 06-30-950-4187, Mezei Sándor.

Pedikűrös házhoz megy Szentendrén. Manikűr, thai talp- és lábmasszázs referenciával. Tel. 06-20-514-3323.

Elromlott? Ami elromlott az Ön otthonában, én megjavítom. Víz, villany, csatorna, háztartási gép, zár, ajtó, ablak, festés, mázolás, burkolás. Szentendre és környéke. Hétvégén is. Tel. 06-30-944-8677.

Társasházak, lakóparkok kezelése, üzemeltetése. Jogi, műszaki, pénzügyi háttérrel, felelősségbiztosítással. Tel. 06-20-987-5527, www.hollandhazplusz-kft.com.

ÜDÜLÉS

Hévízen, a centrumban apartman 2-3 fő részére (5000 Ft/éj) kiadó. Tel. 06-20-494-2550, hevizi-apartman.hu.

Keszthelyi szállodában egy hét 03. 22-től 29-ig 2 fő részére 25 000 Ft-ért átadó. Hévízi kezelési lehetőség. Tel. 06-70-271-0498.

ÜZLET

Üzlethelyiség kiadó Szentendre óvárosában, rezsivel 80 000 Ft/hó. Ugyanitt fűtött garázs kis autónak 35 000 Ft/hó. Tel. 06-20-943-9572.

Rent
MIKROBUSZKÖLCSÖNZŐ
8-9 személyes, klímás komfortbuszok igényes utazóknak! Opciós lehetőségeinket, további ajánlatainkat keresse honlapunkon: www.mikrobuszcenter.hu Tel.: 06 20 934 7636, 06 30 455 4884, info@mikrobuszcenter.hu

EURO-GYM by Kiss Géza&Pintér Andrea

ÚJ IRÁNYZAT AZ ALAKFORMÁLÁSBAN!
EURO-GYM HUNGARY™
BY KISS GÉZA & PINTÉR ANDREA

„Tudat a test felett" rendszerű vidám alakformálás mindenkinek

Az a fajta alakformálás, amely nemcsak az izmokat mozgatja meg, hanem a test és a tudat komplex egészére van hatással. A mozdulatsorok a két agyfélteke közti kapcsolatot is erősítik, ezáltal javul agyunk minden funkciója – nem utolsósorban a figyelmünk, koncentrálóképességünk. A torna egyes elemei kifejezetten a meridiánok aktivizálódását idézik elő, ezáltal intenzívebbé válik, beindul a testünkben áramló energia; akut fájdalmak csillapodnak, életfunkcióink javulnak.

AZ ELSŐ ÓRA AJÁNDÉK NEKED!
HÉTFŐ-SZERDA 08.00-09.00 CASTRUM CENTER, SZENTENDRE
18.30-19.30 BARCSAY JENŐ ÁLTALÁNOS ISKOLA, SZENTENDRE
FACEBOOK: EURO-GYM HUNGARY INFO.: BODY-HOLLY TORNA ÉS DANCE CLUB
PINTÉR ANDREA 06-30/399-44-65

DAM

A Dunakanyar Magángimnázium felvételt hirdet 9. és 10. évfolyamjaira

A 8 fős csoportokban emelt szintű angol és történelem oktatás indul.

Állami, elismert érettségi, biztonságos iskoláztatás

A TANULÁS NYUGALMA

Szeretettel várjuk a jelentkezőket:
Szentendre, Paprikabíró 21. (volt Provincia)
Tel: 06 30 4999 381

Viacolor és kültéri burkolatok
Kertépítés, gyepszőnyegezés, öntözőrendszerek, kőmunkák referenciával.
Kerítések, rönktámfalak építése.
Nova Park Bt
nova-park@freemail.hu
06-20-341-4585

NE DOBJA KI PÉNZÉT AZ ABLAKON!
NE CSERÉLJE KI MÉREGDRÁGÁN ABLAKAIT!
ÚJÍTSA FEL A MEGLÉVŐT!
ASZTALOS ÉS MŰSZAKI FELÚJÍTÁS, HŐ- ÉS HANGSZIGETELÉS.
Kérje ingyenes felmérésünket:
Cseke Csaba
+36 20 579-6665
BORZ és CSEKE
www.nincshuzat.hu

Legyen szép a mosolyotok!
Valentin napi 1+1 AKCIÓ!
-Szájvizsgálat
-Ultrahangos fogkőlevétel
-Só polírozással

Most kettőtöknek csak 10,000 Ft
Beváltható 2014. március 31-ig
Bejelentkezés: +36-70/77-22-230

Dentál HáZ Kft.
2000 Szentendre, Paprikabíró 1/a

BOSCH Service Car Service
AUTÓSZERVÍZ
SZENTENDRE
Vasúti villasor 6.
Tel.: 26/312 340
26/500 150
Nyitva H-P: 7-18-ig, Sz: 7-14-ig

- márkafüggetlen gépjármű javítás
- gépkocsi és motorkerékpár műszaki vizsga és eredetiség vizsgálat megvárható
- gumiszervíz, eladás
- klíma töltés, tisztítás
- kézi autómosás, takarítás

www.astraszerviz.hu

Kedves Olvasóink! Lapunk legközelebbb február 24-én jelenik meg!
Apróhirdetések felvétele hétfő-kedd: 9-17 óra között szerkesztőségünkben, Dumtsa Jenő u. 22. (Tourinform épülete), vagy e-mailben: szevi@szentendre.hu
Keretes hirdetések felvétele: Borbély Edit, e-mail: hirdetes@szentendre.hu, tel.: 06-20-911-3232
Keressen minket a Facebookon is! https://www.facebook.com/szentendreesvideke

Életképek a V8 Uszoda és Szabadidőközpontból

FOTÓK: TOKODI GÁBOR

Szentendre és Vidéke közéleti és kulturális lap – Megjelenik 11.000 példányban
Kiadó: Szentendrei Kulturális Központ Nonprofit Kft. • Felelős kiadó: Dr. Kálnoki-Gyöngyössy Márton igazgató
Szerkesztőség: 2000 Szentendre, Dumtsa Jenő u. 22. (Tourinform épülete) • Tel: (26) 505 120, fax: (26) 312 647 • e-mail: szevi@szentendre.hu
Felelős szerkesztő: Kempf Károly Ignác • Munkatársak: Németh Erika, Széles Nóra
Lapzárta: hétfő, 12 óra • Hirdetések felvétele: Borbély Edit 20/911-3232, hirdetes@szentendre.hu. Apróhirdetések felvétele: a szerkesztőségben Dumtsa Jenő u. 22. (Tourinform épülete), hétfőn, kedden 9–17-ig • Apróhirdetést a megjelenés előtti keddig fogadunk el.
Nyomda: PharmaPress 1037 Budapest, Vörösvári út 119-121., felelős vezető: Dávid Ferenc
Index: PFH/88/1987 ISSN 0239-068X • www.szevi.hu