SZENTENDRE ÉS VIDÉKE

XXVII. évf. 12. szám | 2013. június 24.

12

Közéleti és kulturális lap | Alapítva 1899-ben | Újraalapítva 1987-ben | ujsag@szevi.hu | +36 26 505 120

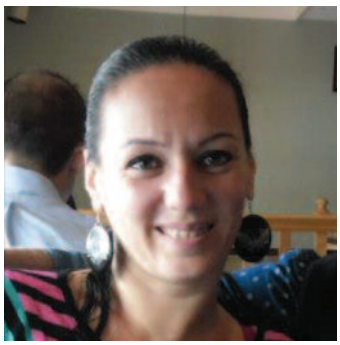

Kocsis Enikő 17. oldal

Fitos Dezső 17. oldal

Gyúró Tamás 15. oldal

Gyúróné Domján Andrea 15. oldal

Gratulálunk pedagógusainknak!

Pedagógus nap alkalmából idén is megrendezték a hagyományos városi ünnepséget a Városháza dísztermében. Június 7-én Kun Péter matematika tanár vehette át az idei pedagógiai díjat, akivel legközelebbi számunkban beszélgetünk. Az ünnepségen vette át gyémántdiplomáját Mócsai Györgyné, Sándor Lászlóné, Viski Éva és Poprádi László. Szeretettel gratulálunk a díjazottaknak!

2. oldal

A kultúra nyitott kapui Szentendrén

Június 18-án nyitotta meg kapuit az új Ferenczy Múzeum a felújított, korszerűsített Pajor-házban, s egyúttal elkezdődtek az 54. Szentendrei Teátrum és Nyár képzőművészeti, színházi, zenei programjai is.
Ünnepi köszöntőt mondtak: Halász János kulturális államtitkár, dr. Dietz Ferenc polgármester, dr. Kálnoki-Gyöngyössy Márton igazgató és dr. Fabényi Júlia művészettörténész. A megnyitó ünnepségen felavatták Radnóti Miklós emléktábláját. Emlékbeszédet tartott Ilan Mor izraeli nagykövet.

3-5. oldal

Nyári Bor- és Gasztrofesztivál

A nyári Bor- és Gasztrofesztivál nyitányaként rendezték meg Szentendrén május 25-én a Művészet és Mámor Borszalont, ahol a szakmai és társadalmi zsűri Szentendre Város Borát is kiválasztotta a neves pincészetek nedűi közül. A versenyről lapunk 8-10. oldalán számolunk be részletesen, megkérdezve a zsűritagok véleményét a rendezvényről.

8-10. oldal

SOS

104 **MENTŐK** (26) 310 424, (26) 319 941

105 **TŰZOLTÓSÁG**
Hivatásos Tűzoltóság (Katasztrófavédelem):
(26) 500 017, (26) 500 018

107 **RENDŐRSÉG** (26) 502 400
Körzeti megbízottak:
Belváros: Karkus Zoltán r. törzsőrmester
Pismány: Koós Ervin r. főtörzszászlós
Pannónia: Gáti László r. törzszászlós
Izbég: Antalicz Ferenc r. zászlós

VÍZMŰ (26) 310 796
ELMŰ 06 40 383 838
TIGÁZ (26) 310 032
T-HOME hibabejelentés 1412

VÁROSHÁZA (26) 503 300
Zöld szám: 06 80 204 725, zöld e-mail:
kozerdeku-zoldmail@ ph.szentendre.hu

TOURINFORM Szentendre (26) 317 966

KÖZTERÜLET FELÜGYELET
munkanapokon: (26) 503 329
Hódiszpécser: 20-320-72-16

POLGÁRŐRSÉG
Honlap: www.szentendrei.polgarorseg.net
E-mail: szentendre@polgarorseg.net
Telefonos ügyelet: +36 30 621 2600
Elnök: Simonyi Zsolt +36 30 621 2610
Alelnök: Tirpák László +36 30 621 2613
Titkár: Mendzsák István

ORVOSI ÜGYELET
Bükkös-part 27. (26) 312 650
Hétköznap 17-től másnap reggel 7 óráig,
pénteken 17-től hétfő reggel 7-ig.

GYÓGYSZERTÁRI ÜGYELET
hétköznapi ügyelet: este 8 órától reggel 8-ig
ÜGYELETI Díj 380 Ft
hétfőn Ulcisia Gyógyszertár (Hév-nél)
Dózsa Gy. u. 1. Tel:500-248
kedden Szent Endre Gyógyszertár
Kanonok u. 4. Tel: 310-868
szerdán Pismány Gyógyszertár
Fiastyúk u. 11. Tel: 505-779
csütörtökön Vasvári Patika
Sas u. 10. Tel: 312-825
pénteken Napvirág csepp Gyógyszertár
Attila u. 23. Tel: 319-354

Szombat-vasárnapi ügyelet
Június 29-30. Ulcisia Gyógyszertár (Hév-nél)
Dózsa Gy. u. 1. Tel: 500-248
Július 6. szombat Pismány Gyógyszertár
Fiastyúk u.11. Tel: 505-779
Július 7. vasárnap a Vasvári Patika 8-13-igy nyitva,
utána ügyeletes a Pismány Gyógyszertár
Fiastyúk u. 11. Tel: 505-
Július 13-14. Napvirág csepp Gyógyszertár
Attila u. 23. Tel: 319-354
Július 20-21. Szent Endre Gyógyszertár
Kanonok u. 4. Tel: 310-868
Július 27-28. Vasvári Patika
Sas u. 10. Tel: 312-825

ÁLLATORVOSI ÜGYELET
Hétköznap este 7 órától reggel 7 óráig.
Munkaszüneti és ünnepnapokon egész nap.
06 30 662 6849
Éjjel-nappal hívható: 06 30 415 9060

ÁRVÁCSKA ÁLLATVÉDŐ EGYESÜLET
06 20 571 6502

GYEPMESTER 06 20 931 6948

SZENTENDREI KÖZTEMETŐ tel/fax: (26) 310 442

Átadták az idei pedagógus-díjakat

Pedagógus nap alkalmából idén is megrendezték a hagyományos városi ünnepséget a Városháza dísztermében, június 7-én. Ez alkalommal a Duna áradása több feladatot adott a városért tenni akaróknak, mégis nagyon sokan eljöttek az ünnepségre. Az árvízi helyzet miatt úgy döntöttek a szervezők, hogy a fogadásra készített vacsorát felajánlják a védekezésben résztvevőknek, melynek bejelentését nagy taps kísérte. A város pedagógusai közül nagyon sokan vettek részt az árvízi védekezésben, volt, aki az ünnepélyről is odasietett.
Köszöntőt mondott dr. Dietz Ferenc polgármester, az ünnepi beszédet Dala Nagy Katalin tankerületi vezető és Zakar Ágnes, az oktatási és kulturális bizottság elnöke mondta. Az ünnepi műsorban közreműködtek: Fehér Juli, Csőke Flóra, Hámori Angelika, valamint az Izbégi Általános iskola diákjai.

PEDAGÓGIAI DÍJ
Kun Péter – a Móricz Zsigmond Gimnázium és a Református Gimnázium nyugdíjas matematika tanára (Díjai: Pro Urbe Díj, Benda Kálmán-díj, a Magyar Köztársaság Tisztikeresztjének ezüst fokozata)

GYÉMÁNT DIPLOMÁSOK
Mócsai Györgyné
Sándor Lászlóné
Viski Éva
Poprádi László

NYUGDÍJASOK
Abdainé Fleischmann Ágnes (Püspökmajori Tagóvoda)
Balogh Katalin (Nevelési Tanácsadó)
Dankovits Gyuláné (Hold u-i tagóvoda)
Fromann Zoltánné (Barcsay iskola)
Gilián Lászlóné (Püspökmajori bölcsőde)
Hajdu Gábor (Rákóczi iskola)
Herczegh Mária (Vujicsics zeneiskola)
Kovács Zsuzsanna (Hold u-i tagóvoda)
Leikep Mária Zsófia (Nevelési Tanácsadó)
Rozsosné Frank Katalin (Vujicsics zeneiskola)
Neumann Etelka (Barcsay iskola)
Zászkaliczky Tamás (Vujicsics)

A KLEBELSBERG INTÉZET KITÜNTETETTJEI:
Neumann Etelka (Barcsay iskola)
Zászkaliczky Tamás (Vujicsics zeneiskola)
Fűné Páljános Tünde (Izbégi iskola)
Greffné Láng Helga (Rákóczi iskola)
Németh Iván (Móricz gimnázium)
Szendreiné Fazekas Julianna (Templomdombi iskola)
Balogh Katalin (Nevelési tanácsadó)

AZ ÖNKORMÁNYZAT KITÜNTETTJEI
Püspökmajori bölcsőde: **Miakich Gáborné**
Püspökmajori óvoda: **Magyariné Miskolczi Ildikó**
Vasvári úti óvoda: **Hodoli Tünde**
Óvodák logopédusa: **Ujsághy Gyuláné Andrea**
Agy tanoda: **Sallainé Rigó Erika**
Barcsay iskola: **dr. Bilonka Judit, Gergely Piroska, Szabó Gáborné**
Izbégi iskola: **Lázár Enikő, Majnekné Horváth Katalin, Pluhár Viktória**
Templomdombi iskola: **Bajkóné Turóczi Judit, Horváth Zoltán, Mákó Miklósné, Sütő Melinda**
Ferences gimnázium: **Kiss Menyhért**
Móricz gimnázium: post humus **Rumli Antal**
Petzelt középiskola: **Pajkosné Réczi Beáta, Takács Zoltán, Tóth Gábor**
Rákóczi gimnázium: **Faragóné Rostás Ildikó, Nagy Erzsébet, Szirze Adrienn**
Református gimnázium: **Cseszná kné Nagy Katalin, Kiss Székely Zoltán, Kun Csabáné Kovalik Judit**
Vujicsics zeneiskola: **Gulyás László, Szvorák Katalin**

Gratulálunk a díjazottaknak!

A kultúra nyitott kapui Szentendrén

MEGNYÍLT AZ ÚJ FERENCZY MÚZEUM ÉS A SZENTENDREI TEÁTRUM ÉS NYÁR

Június 18-án kettős kulturális nyitónapot ünnepelt a rekkenő hőségben Szentendre. Ekkor adták át az új Ferenczy Múzeumot a nagyközönség számára, s egyúttal elkezdődtek az 54. Szentendrei Teátrum és Nyár képzőművészeti, színházi, zenei programjai is.

A szalagátvágás ünnepi pillanatai. A képen dr. Kálnoki-Gyöngyössy Márton igazgató, Ilan Mor, Izrael budapesti nagykövete, Halász János kulturális államtitkár és dr. Dietz Ferenc polgármester

A Kossuth Lajos utcai, egykori Pajor-kúria eredeti állapotában restaurált homlokzata mögött ma elegáns, hófehér belső terek, óriás üvegfelületek adnak éteri keretet a művészetnek. A megújult és kibővített épület nemcsak szépségével, de funkcionálisan is méltó otthont ad a Ferenczy Múzeum kiállításainak, multikulturális programjainak és irodáinak. A 21. századi követelményeknek megfelelően modernizált műemléképület Szuromi Imre építész és a Kocsisok Építésziroda, illetve a kivitelező, az ÉPKAR Zrt. munkáját dicséri. A Pajor-házban kapott otthont a múzeum képzőművészeti adattára, osztálya, az épület felső szintjén hatalmas festményraktár jött létre, amelynek egy része a későbbiekben látványraktárként fog működni. Ma már megszokott, hogy nagy múzeumok multifunkcionális térként működnek: itt is megtalálható a kávézó, a múzeumi bolt. A hangulatos, remek akusztikájú kis udvar társművészeti programok: koncertek, kulturális események helyszíne lesz. A mobil falakkal felszerelt múzeumpedagógiai tér a hozzá kapcsolódó terasz konferenciák, workshopok megrendezésére is alkalmas.

Az épület alatti pincerendszerrel együtt mintegy 3000 négyzetméter kiállítótér jött létre, amelyben három állandó kiállítás kapott helyet, illetve 150 négyzetméteren időszaki kiállítások láthatók. Az emeleten a Ferenczy család alkotásait bemutató tárlat látható a pompei vörös falakon, egy másik egység a 20. századi szentendrei képzőművészetet mutatja be. A kiállítás első része az 1926-ban alapított Szentendrei Művésztelep festőművészeinek állít emléket. Az alapító nyolcak – Bánáti Sverák József, Bánovszky Miklós, Heintz Henrik, Jeges Ernő, Onódi Béla, Paizs Goebel Jenő, Pándy Lajos és Rozgonyi László –

Folytatás a 4-5. oldalon →

A BERUHÁZÁS SZÁMOKBAN:
Összköltség: **660 millió Ft**
A szentendrei Ferenczy Múzeum megújulása című pályázat: **186,1 millió Ft**, ebből 165 millió Ft vissza nem térítendő támogatás
Önkormányzati fenntartású muzeális intézmények 2011. évi szakmai támogatása – ALFA Program: **55 millió Ft**

A polgármester programja

Polgármesteri program

június 24. hétfő
11.00 Huntigdoni testvérvárosi küldöttség fogadása
14.00 Vezetői megbeszélés
17.00 Közmeghallgatás

június 25. kedd
09.00 Egyeztetés aktuális hivatali ügyekről
12.00 Árvízi zárómegbeszélés
15.00 Az árvízi védekezésben résztvevő honvédek köszöntése Hende Csaba honvédelmi miniszterrel közösen a Dunakorzón
17.00 Rendkívüli testületi ülés

július 10. szerda
14.00 Vezetői megbeszélés

július 11. csütörtök
09.00 Egyeztetés aktuális hivatali ügyekről

július 15. hétfő
14.00 Vezetői megbeszélés

Alpolgármesteri program

július 1. hétfő
14.00 Vezetői megbeszélés

július 2. kedd
09.00 Egyeztetés aktuális hivatali ügyekről
15.00 Püspökmajori Baráti Kör ülése

július 3. szerda
11.00 Szentlászlói úti kooperációs megbeszélés
13.00 Alpolgármesteri fogadónap

július 4. csütörtök
10.00 Közterületi reklámról egyeztetés
13.00 Semmelweis Nap a SZEI-ben

július 8. hétfő
14.00 Vezetői megbeszélés

július 9. kedd
09.00 Egyeztetés aktuális hivatali ügyekről

Együttműködő partnerünk a:
SZENTENDREIFOTOK.HU

Olvasson QR-kóddal!
Ha okostelefonja kéznél van, próbálja ki a cikkeink melletti QR-kódokat! Szkennelje be a pontkódot, és a megjelenő linkre kattintson rá. Témáinkról így bővebben olvashat a városi hírportálon.

SZENTENDREI Hírek
OLVASSON SZENTENDREI HÍREKET!
http://www.szentendreihirek.hu/
felelős szerkesztő: Kádár Kristóf

OTTHONKERESÉS

A Ferenczy Múzeum korábbi épülete Szentendre Fő terén eredetileg ortodox szerb iskolának épült 1794-ben. A copf stílusú házban 1812–1816 között szerb nyelvű tanítóképző működött. Az épületet 1972-ben új, modern szárnnyal bővítették, s ekkor költözött ide Budapestről az 1951-ben alapított Ferenczy Múzeum és a Pest Megyei Múzeumok Igazgatósága.
2010-ben az épület az egyházi kárpótlás keretében visszakerült a Szerb Ortodox Egyház tulajdonába, s a megyei múzeumigazgatóság irodáit a Fő téri Kereskedőházba helyezték át. A múzeumnak új helyet kellett találni, s a választás Szentendre legnagyobb világi műemlékére, a Pajor-kúriára esett.

ÉPÜLETHISTÓRIA

A klasszicista stílusban épült villa az 1800-as évek elején épült, tulajdonosa, Pajor Gáspár 1767 körül született a Gömör megyei Királyiban, református vallású nemesi családban. 1787–1788-ban Pesten jogi tanulmányokat folytatott, majd beiratkozott az egyetem orvosi karára is. Már gyakorló orvosként telepedett le Szentendrén, feleségül a város egyik legjelentősebb kereskedőcsaládjából származó Lovcsánszky Ilonát vette. Pajor Gáspár személye a magyar irodalomtörténetből is ismert: Kármán Józseffel szerkesztette az *Uránia* című irodalmi folyóiratot. 1793-ban *Egy hazafi* címmel lefordította Moses Mendelssohn német gondolkodó *Fédon vagy a lélek halhatatlanságáról* munkáját, amely a lélek halhatatlanságának bölcseleti érveit fogalmazta meg. Pajor Gáspár 1818-tól Pest vármegye táblabírájaként munkálkodott. A 19. század első felében jelentős szellemi-tudományos műhely működött az épületben, a reformkor jeles alakjai – köztük például Kazinczy Ferenc – rendszeresen vendégeskedtek a Pajor családnál.
Az 1930-as években az épület a Jókai Református Gimnázium és leánykollégium otthona lett.
A Pajor-kúria a II. világháború alatt munkaszolgálatosok szálláshelye volt. Ide vonult be második munkaszolgálatára Radnóti Miklós is 1942. július 4-én. Az 50-es évektől, az államosítás után rövid ideig a helyi rendőrség használta, majd a 2000-es évek közepéig a Szentendrei Járási Földhivatal működött itt. Az épület ekkor már igen elhanyagolt állapotban volt, de ezután néhány éven keresztül még a szentendrei AGY Iskola képzőművészeti szakiskolája vette birtokba egy részét.

A beruházás a költségvetési keretet és a határidőket tartva valósult meg. Az építkezés 2011. október 14. és 2012. december 3. között zajlott.

művei mellett a múzeum másik egysége az 1945-től 1990-ig tartó korszak szentendrei festészetét mutatja be: az Új Művésztelep, a Vajda Lajos Stúdió, a Marosvásárhelyi Műhely alkotóinak munkáit.
Augusztusban nyílik meg a római és középkori kőtár az épület V-alakú pincerendszerében. Ugyanitt teszik közkinccsé a pilisszentkereszti ciszterci apátság gótikus kőemlékeit.
Hamarosan megnyílik a múzeum könyvtára is: a gyűjtemény mára 21 ezer könyvet és több mint 10 ezer folyóiratot számlál. Jelentősen bővülnek a könyvtári funkciók és szolgáltatások: az elsősorban képzőművészeti jellegű szakkönyvtárat nyilvánossá téve a megye és Szentendre érdeklődő közönsége, a helyi diákok, egyetemisták új információs színtérrel gazdagodnak.
A beruházásnál fontos szempont volt a teljes akadálymentesítés a mozgáskorlátozott látogatók számára, illetve a kiállítótereket és raktártereket a műtárgyvédelmi előírásnak megfelelően hűtő-fűtő klímaberendezéssel látták el, mely biztosítja a terek állandó hőmérsékletét és szabályozható páratartalmát. A kiállítások a látogatók által kezelhető információs pultokkal egészültek ki, s a beépített hangosító rendszer is kiépült.

Dr. Fabényi Júlia, a Ludwig Múzeum igazgatója kiemelte, hogy Szentendre letette szellemi névjegyét új koncepciójú kiállításaival.

A Ferenczy család művészeti hagyatéka újra látható. Dr. Kálnoki-Gyöngyössy Márton körbevezeti a kiállításon Ilan Mort, dr. Dietz Ferencet és Halász Jánost

FOTÓK: KEMPF KÁROLY IGNÁC

SZENTENDRE KULTURÁLIS MEGYEI JOGÚ VÁROS

Sokáig várt a málló vakolatú, de leromlott állagában is gyönyörű épület a megújulásra, s most a magyarországi vidéki múzeumok között a legkorszerűbb művészeti intézménnyé vált. Új korszak kezdődött Szentendre művészeti életében a beruházás befejeztével, Szentendre méltó a kulturális megyei jogú város címre – hangsúlyozta a megnyitón **dr. Kálnoki-Gyöngyössy Márton**, a Ferenczy Múzeum igazgatója és **Halász János**s kulturális államtitkár is. – A beruházás az eredeti költségvetés keretein belül maradt és a kitűzött határidőre elkészült – tette hozzá Kálnoki-Gyöngyössy Márton. Elismerően nyilatkozott a fejlesztésekről Halász János államtitkár, aki példaértékűnek nevezte a város igyekezetét a kultúra, a hagyományok, az értékek megőrzésére. Ígérete szerint a továbbiakban sem engedik el a város kezét, segítik Szentendre kulturális életét kiteljesedni. **Dr. Dietz Ferenc** polgármester elmondta: a Pajor-kúria a korábbi évtizedekben mindig a közösséget szolgálta, s idén a kultúra otthonává vált. A fejlesztéssel fölkerült az i-re a pont, a város régi adósságát rendezte a most megnyíló kiállításokkal, s a kulturális megyei jogú város legújabb intézménye megkoronázza a korábbi múzeumi fejlesztéseket.

– A fényes időszakok mellett szembe kell néznünk az épület sötét korszakával is – mondta el Kálnoki-Gyöngyössy Márton a megnyitó elején, amikor **Ilan Mor** izraeli nagykövettel leleplezték azt az emléktáblát a múzeum belső udvarán, melyet Radnóti Miklós tiszteletére állítottak.

„Ki gépen száll fölébe, annak térkép e táj” – mondja Radnóti, de most képzeletben mégis távolodjunk el a földtől, s fentről nézzünk a városra. Olyan egyedülálló „kultúrösvény” rajzolódik ki Szentendre Belvárosának kapujától a Régi Művésztelepig, melyen múzeumok, templomok, művészeti intézmények sora szolgálja a kultúrát.

Széles Nóra

Emléktábla-avatás. A történelem egyik sötét korszakában a Pajor-kúriába vonult be munkaszolgálatra Radnóti Miklós is. A költő emlékére állított márványtáblát dr. Kálnoki-Gyöngyössy Márton és Ilan Mor avatta fel. Az ünnepségen Juhász Károly művészeti vezető Radnóti naplójából mondott el részleteket, majd elszavalta Nem tudhatom... című versét.

JÚLIUS 1-JE MUNKASZÜNETI NAP A RENDELŐBEN

Kedves Betegeink!

A 2003. évi LXXXIV. Törvény 15/b §-a alapján július 1. Semmelweis nap, az egészségügyi dolgozókra vonatkozóan munkaszüneti nap. Fentiek értelmében július 1-jén, hétfőn a Szentendrei Rendelőintézet valamennyi szakrendelése szünetel.

Sürgősségi ellátás a munkaszüneti napoknak megfelelően az ügyeleti szolgálatnál történik. Az ügyelet vezetője: Dr. Baracska József, telefon: (26) 312-650, Bükköspart 27.

Dr. Pázmány Annamária intézményvezető

Köszönet a SZEI-nek

Ezúton szeretném megköszönni a rendelőintézet dolgozói – orvosoknak, nővéreknek, technikai személyzetnek – magas színvonalú munkáját, amelyet a város lakossága érdekében nap mint nap tapasztalhatunk. Mindannyian büszkék lehetünk rájuk.

Zaszlavik Jenő

TIGÁZ-DSO Kft.
Földgázelosztó
Korlátolt Felelősségű Társaság
tigáz-dso
eni

Tájékoztatjuk tisztelt ügyfeleinket, hogy az FGSZ Földgázszállító Zrt. karbantartási munkálatai miatt

2013. szeptember 11-én 07.00 órától 14.00 óráig

Kisoroszi, Pócsmegyer, Szigetmonostor
településeken

A GÁZSZOLGÁLTATÁS SZÜNETEL!

Kérjük ügyfeleinket, hogy a gázszünet ideje alatt a gázfőcsapokat tartsák ZÁRT állapotban.

A gázszünettel kapcsolatosan további felvilágosítást kaphatnak az éjjel-nappal hívható 06 (80) 300-300 telefonszámon.

A gázszolgáltatás kimaradásáért ügyfeleink szíves megértését kérjük!

Nyáron is biztonságban

Szentendre város vezetése kiemelt figyelmet fordít a közbiztonságra, ezért együttműködési megállapodást kötött a Pest Megyei Rendőrkapitánysággal. Ennek részeként szabadnapos rendőrök közterületi szolgálatot adnak a városunk kiemelt részein a nyári időszakban.

Szünidei segítség a szentendrei gyermekes családok számára

Szentendre Város Önkormányzata úgy döntött, hogy gondoskodik a gyermekek nyári felügyeletéről az úgynevezett **nyári napközi program** beindításával.
Ennek helyszínei és időpontjai:
június 24-28: Barcsay Jenő Általános Iskola
július 1-5: II. Rákóczi Ferenc Általános Iskola és Gimnázium
július 8-12: Barcsay Jenő Általános Iskola

Pályázatok

Szentendre Város Egészségügyi Intézményei pályázatot hirdet
GAZDASÁGI IGAZGATÓI FELADATOK ELLÁTÁSÁRA

Pályázati feltételek:
- magyar állampolgárság;
- büntetlen előélet
- cselekvőképesség
- vagyonnyilatkozat-tételi eljárás lefolytatása
- Egyetem, a gyógyintézetek vezetőjének és vezető-helyetteseinek képesítési követelményeiről, valamint a vezetői megbízás betöltése érdekében kiírt pályázat részletes eljárási szabályairól szóló 13/2002. (III. 28.) EüM rendelet 5. §-a alapján:
- szakirányú felsőfokú iskolai végzettséggel vagy felsőfokú iskolai végzettséggel és emellett mérlegképes könyvelői vagy ezzel egyenértékű szakképesítéssel, valamint legalább 3 éves vezetői gyakorlattal
- a gazdasági vezetőnek a könyvviteli szolgáltatás körébe tartozó feladatok ellátása tekintetében szerepelnie kell a számviteli törvényről szóló 2000. évi C. törvény 151. § (3) bek. szerinti nyilvántartásban, és rendelkeznie kell a tevékenység ellátására jogosító engedéllyel.
- legalább hároméves – egészségügy területén szerzett – vezetői gyakorlat
- Gyógyintézet gazdasági igazgatója esetében szakirányú felsőfokú végzettség tekintetében a közgazdasági (pénzügyi) felsőoktatásban alapképzésben szerezhető képesítéseket kell irányadónak tekinteni.
- angol nyelv társalgási szintű ismerete

A pályázat benyújtásának határideje: 2013. július 31.
A pályázatokat Szentendre Város Önkormányzata, Szentendre Egészségügyi Intézményei címére várják (2000 Szentendre, Városház tér 3.). Kérjük a borítékon feltüntetni a munkakör megnevezését: gazdasági igazgató.
A pályázati kiírással kapcsolatban további információt dr. Pázmány Annamária intézményvezető nyújt a 20/967-6870-es telefonszámon.
További részletek: a www.szentendreihirek.hu-n

Igazgatási szünet a Városházán

Tisztelt Ügyfeleink!

Tájékoztatom Önöket, hogy Szentendre Város Képviselő-testülete a Szentendrei Közös Önkormányzati Hivatalban

július 22. – 2013. augusztus 16. között igazgatási szünetet rendelt el.

Ezen időszakban Hivatalunkban az ügyfélfogadás szünetel, azonban a zavartalan ügymenet és feladatellátás folyamatosságának biztosításáról, az ügyintézési határidők betartásáról ügyeleti munkarend mellett gondoskodunk.
Kérem Tisztelt Ügyfeleinket, hogy az igazgatási szünet ideje alatt kérdéseikkel forduljanak bizalommal a Szentendre, Dunakorzó 18. szám alatt található Városi Ügyfélszolgálat munkatársai felé személyesen vagy a 26/300-407-es telefonos elérhetőségen.
Halaszthatatlan ügyek intézésére telefonos ügyeletet biztosítunk a 26/503-300-as telefonszámon, emellett az ügyintézéshez kapcsolódó beadványaikat, kérelmeiket leadhatják, illetve postai úton eljuttathatják a Hivatal központi iktatójába.
Köszönjük szíves megértésüket és türelmüket.

Dr. Molnár Ildikó
címzetes főjegyző

Változás a Földhivatalnál

2013. június 11. napjától Pilisszántó település már nem a Szentendrei Járási Földhivatal, hanem Budakörnyéki Járási Földhivatal illetékességi területéhez fog tartozni. Az intézkedés a folyamatban lévő ügyek esetén is érvényesek, tehát a Szentendrei Járási Földhivatalnál korábban megindított, de még be nem fejezett ügyekben is az eljárás folytatására a Budakörnyéki Járási Földhivatal lesz jogosult.

A Budakörnyéki Járási Földhivatal elérhetőségei:
Cím: 1117 Budapest,
Karinthy Frigyes utca 3.
Postafiók: 1386 Budapest, Pf.: 916.
Telefonszám: 06-1-279-2090-2092
Faxszám: 06-1-279-2095
E-mail cím: budakornyek@takarnet.hu

Június 11. napját követően a Szentendrei Járási Földhivatalhoz érkezett, Pilisszántó települést érintő beadványok tekintetében a szentendrei járási hivatalnak kell gondoskodnia az iratok a Budakörnyéki Járási Földhivatalhoz történő áttételéről, amely az ügyintézés idejének elhúzódásához vezethet.

Pályázati felhívás

Szentendre Város Egészségügyi Intézményei legkésőbb augusztus 27-től bérbeadás útján hasznosítani kívánja a Kanonok u. 1. szám alatti Rendelőintézetben található büféhelyiséget, melynek alapterülete 24 m2. A pályázatok bírálati szempontja a legmagasabb összegű bérleti díj. Minimális bérleti díj 160 000 Ft/hó + rezsi. Amennyiben a beérkező pályázók egyike sem ajánlja fel a minimális bérleti díjat, úgy a pályázat eredménytelenné nyilvánítható.

A pályázattal kapcsolatban további információ (26) 501-440 számon kérhető. Az érdeklődők részére a helyszín megtekintésére lehetőséget adunk (érdeklődni a Rendelőintézet titkárságán, a fenti telefonszámon lehet).

A pályázat benyújtásához szükséges dokumentáció a szei@szeirendelo.hu e-mail címen kérhető. A pályázatokat július 23-án 09:00 óráig lehet benyújtani a Rendelőintézet titkárságára.

A döntéshozó fenntartja a jogot, hogy a pályázatot indokolás nélkül eredménytelenné nyilvánítsa. A pályázatok benyújtásával kapcsolatban felmerült költségeket a pályázók viselik.

Biztonságos Közelségben

ÚJ SZÉCHENYI TERV

Kitűnőre vizsgázott a mobil árvízvédelmi fal

MINDENKINEK KÖSZÖNJÜK ÁLDOZATOS MUNKÁJÁT, AKIK RÉSZT VETTEK AZ ÁRVÍZI VÉDEKEZÉSBEN!

Hamarosan megjelenik a Szentendre és Vidéke különszáma, minden, az árvízzel kapcsolatos fontos és érdekes információval.

FOTÓ: WWW.SZENTENDREIFOTOK.HU

Az építkezéssel kapcsolatos minden információt megtalálhatnak a **www.szentendre1000ev.hu** városfejlesztési honlapon. Ezúton is köszönjük észrevételeiket, hozzászólásaikat. Keressenek minket a Facebookon is! www.facebook.com/szentendre1000ev

MAGYARORSZÁG MEGÚJUL

A projekt az Európai Unió támogatásával valósul meg

Művészet és Mámor Szentendrén

SIKERES BORVERSENY ÉS BORSZALON

„Ez olyan igazi merlot! Selymes és lágy bor, lassan kibomló, visszafogott, elegáns illatok és ízek! Ezért lehet nagyon szeretni a merlot-t!" – hangzott el egy kiváló tétel kóstolása közben a Szentendre Város Bora 2013 versenyen. A hattagú zsűrinek nem volt könnyű dolga, rá is ment a szombat délelőtt, mire győztest hirdettek. A versenynek az önkormányzat és a Pannónia Női Borrend igazán megadták a módját. A Városháza dísztermében, a szépen terített asztaloknál, a díszes borlovagrendi palástba öltözött borrendi hölgyek szolgálták föl a kiválóbbnál kiválóbb borokat.

A borverseny zsűrije

A borverseny méltó folytatása volt a Művészet és Mámor Borszalon szintén a Városháza Dísztermében. A jó hangulatú, estébe nyúló rendezvényen 10 kiváló magyar borászat jobbnál jobb borait kóstolhatta meg a szépszámú vendég. A borversennyel kapcsolatban a zsűri tagjait kérdeztük:

■ **Milyen volt ön szerint a borverseny „mezőnye"? A 20 kóstolt tétel milyen minőséget képviselt? Mivel emelkedett ki a mezőnyből az a három bor, amelyek az első három helyen végeztek? Jó ötletnek tartja-e, különösen nemzetközi borszakértőként, egy ilyen városi borverseny megrendezését?**

Tóthné Sass Katalin
Pannónia Női Borlovagrend kancellárja

A borok azon borvidékeket mind képviselték, ahol szép merlot-t készítenek. A 20 tétel 6 borvidékről érkezett. Villányi borvidék, Szekszárdi borvidék, Egri borvidék, Kunsági és Dél-Balatoni borvidéki, Mátrai Borvidék. A készítők között volt év bortermelője és kézműves borászat is. Az 5 évjárat 2011-2007-ig is mutatja, hogy mind évjárat, termőhely és termelő szerint is reprezentatívan képviselték a magyar merlo-t. Úgy gondolom, hogy ezért volt hasznos az előkészítésbe bevonni borrendünket, mert megkerestük a szóba jöhető borászokat és így minden jelentős merlot-irányzat szerepelt a versenyben.

A kiemelkedés mértéke nem nagymértékű volt, mert a borok 2 hibás tétel kivételével magas minőséget képviseltek. Inkább úgy jellemezném, hogy bírálókat azon a napon, azon kóstolási körülmények között az a friss, üde gyümölcsösség ejtette rabul, ami a Heimann Birtok 2011-es Merlot-ját jellemezte. Ez a bor gazdag összetételű, a gyümölcsössége mögött megbúvó fűszerességet jellemzi. Azért is jó ez a választás, mert jó kísérője lehet beszélgetésnek, ételnek. A Gere Pincészet 2010-es merlot-ja még komoly életút előtt áll. Kora ellenére úgy éreztem még a csúcspontja előtt van, várni kell az ízlelésnél, nagyon oda kell rá figyelni. Így lehet, ha gyakorlatlan kóstoló találkozik most vele, még nem tudja értékelni. Hiába, egy olyan pincészetnél, ahol a Solus készül még az úgymond egyszerűbb Merlot is nagyon gazdag és összetett, nagyon hosszú utóízű, bársonyos, gyümölcsös, fűszeres bor. Szőke Mátyás pincészetének ez a „2009-es Amerlot" bora egy új terület szűztermése. Testes, zamatos, de az előbbi két bor nekem összetettebb ízvilágú volt. Abban azonban biztos vagyok, a mátrai borvidék egyik legszebb merlot bora, a termőhely adottságait a legnagyszerűbben mutatta meg ez a bor.

A Pannónia Női Borrend kiemelt tevékenységei közé tartozik, hogy a magyar történelmi borvidékeket bemutassa, a minőségi magyar borokat, a borászokat népszerűsítse. A termelő és fogyasztó között hozza létre a kapcsolatot, úgy, hogy segít a minőségi bor kiválasztásában szaktudásával,hiszen tagjai között vannak borászok, somelierek. Ezért amikor felkértek minket a város borának kiválasztásában való közreműködésre, a megtisztelő feladatot nagy örömmel vállaltuk.
Úgy gondoljuk, hogy egy város, amikor a vendégeinek ajándékoz egy bort, annak nemcsak élvezeti értéke, hanem üzenete is van a magyar borászoktól, Magyarországról. Annyira értékeltük a felkérést Szentendre városától, hogy immár negyedik alkalommal vettünk részt a bírálatban és a verseny megszervezésében. Példaértékűnek tartjuk, hogy a városi vezetőség segítséget kért szakértőktől, ugyanakkor a zsűriben a lelkes fogyasztók is értékelhettek, így lett különösen értékes az eredmény, mert a nyertes kiválasztásában mindenki egyetértett.

Dr. Dietz Ferenc
polgármester, a Szentendre Város Bora verseny alapítója

Természetesen kiváló minőséget képviseltek, köszönhetően annak, hogy a borverseny szakmai megrendezésére fölkért Pannónia Női Borrend tagjai már előzsűriz-

ték a nevezett borokat. Hogy milyen rangot vívott ki magának a Szentendre Bora Verseny, azt jól mutatja, hogy több mint száz borral pályáztak, sőt, a legnevesebb magyar pincészetek is fontosnak tartották benevezni boraikat. Ebből persze az következett, hogy nagyon nehéz volt dönteni, egyenletesen magas színvonalú volt a mezőny. Ezek a borok általában az aranyérmes kategóriába kerülnek a nagyobb versenyeken is.

Erre pontos szakmai választ a szakértők tudnak adni. Számomra, mint borkedvelő laikus számára, azért ezek a borok voltak a legmegnyerőbbek, mert bennük éreztem leginkább azt a harmonikus összhatást, amiért én annyira kedvelem a Merlot borokat. Könnyed, de mégis elegáns, tartalmas borok. Ha jó egy merlot, márpedig ezek nagyon jók voltak, akkor soha nem tévedhet velük az ember. Akár ajándékba adjuk, akár egy romantikus vacsorához bontjuk ki, biztos a siker. Én ezért tehát elsősorban olyan „szemmel néztem" a borverseny tételeit, hogy melyik lehet leginkább alkalmas arra, hogy reprezentációs ajándékként még két évig megállja a helyét. A zsűri, borversenyekben járatosabb tagjaival közösen, tulajdonképpen egybehangzó döntéssel választottuk ki a jók közül a három legjobbat. Elismerés számomra, hogy a szakmai tagok értékítélete egybeesett az enyémmel.

2007-ben azért is találtam ki a Szentendre Város Bora versenyt, mert városunk történelmének elválaszthatatlan része a minőségi borászat, ami már sajnos nem támasztható föl, de a borkultúra fölvirágoztatásához hozzájárulhatunk. Másrészt azért fontos ez a verseny, mert ez egy közösségépítő, közösségerősítő élmény. Jó volt látni, hogy az eredményhirdetésre milyen sok helybeli jött el. Sokan utána hívtak, érdeklődtek. Ez is azt mutatja, hogy minden ilyen esemény növeli a lokálpatriotizmust, növeli az összetartozásunk élményét. A sikeres borversenyt egy legalább olyan sikeres borszalon követte, amely ismét egy olyan közösségi esemény volt, ahol sok szentendrei kulturált keretek között együtt tölthetett egy szép estét, kiváló borok társaságában.
Az sem mellékes, hogy a bor kiváló ajándék. Örömmel éltem meg, hogy sokan keresték az előző, 2011-es Szentendre Város Borát. Számosan azok közül, akiknek ajándékba adtam, fölhívtak, hogy van-e még, mert vásárolni szeretnének belőle, annyira ízlett. A Város Bora messzire viszi Szentendre jó hírét. Szerintem idén megint sikerült nagyon jól választanunk, így tehát ismét egy kiváló minőségű bor emeli városunk presztízsét.
Végezetül ezúton is köszönetet mondok a Pannónia Női Borrend tagjainak a borverseny szakmai lebonyolításáért, Kecze Zoltánnak a Művészet és Mámor Borszalon megrendezéséért, és munkatársaimnak az áldozatos munkájukért!

Kellár F. János Immánuel
Nemzetközi borszakértő

A mezőny rendkívül erős volt, és olyan minőséget képviseltek a tételek, mint máshol egy többkörös borverseny döntős borai. Ez persze rendjén is van, tekintettel a koncepcióra és a nevező pincészetekre.
A merlot egy világfajta, melyet általában még a laikus borkedvelőknek sem kell bemutatni. Volt persze olyan, amelynél technológiai probléma jelentkezett, de arányaiban örvendetes lenne, ha ilyen mezőny fogadna minden borversenyen. Legyen elég annyi, hogy a bírálat óta három helyen zsűriztem az országban, de ilyen magas pontszámokat a testes vörösbor kategóriában nem osztottam ki.
Én rendkívül fontosnak tartom, hogy a szakma és közvetett módon a borversenyek is irányt mutassanak és tanítsák az embereket. Persze az, amit mi a legjobbnak ítélünk, nem mindig egyenesen arányos azzal, ami a leginkább forgalomképes, ami olykor minőségi probléma is, melyre orvosságot pont az olyan borok jelentenek, mint amilyenek a dobogósak voltak. Ugyanis ezeknél a boroknál elmondható, hogy maximálisan találkozik bennük a szakmai „elvárás" és a közízlés. Olyan szakértők által győztesnek titulált tételekről van szó, melyet az „átlagos" borfogyasztó is örömmel és elismeréssel fog kóstolni. Amelyik bor ezt képes megvalósítani, az mindig kiemelkedik.

Nagyon jó és fontos ötletnek tartom a borverseny megrendezését. Az ember a saját városának rendszerint külön figyelmet szentel, és bár Szentendre Város Borát más vidék adja, nem feledkezhetünk meg, hogy ez nem csupán újkori külcsín, hisz a régió és maga a város is rendelkezik szőlőművelési és borkészítési múlttal.
Szoktam volt mondani, hogy Európának kulturális itala a bor, mely egyedülállóan ötvözi a szakralitást a profán evilági léttel. Továbbá a bor egy kapocs is, mely sok más kulturális ágazathoz hasonlóan közös találkozási pontokat teremtett és teremt. Remélem, hamarosan sikerül az Európai Borlovagrenden belül megalapítani a Szentendrei Lovagi Széket, s ezzel a várost bekapcsolni egy olyan nagy múltú szervezetbe, melynek gyökerei egész a középkorig, a nagy tradíciójú Szent György Rendig vezetnek. Nemzetközi viszonylatban is azt tapasztalom, hogy ezek a „sejtek" kellenek azokhoz az apró sikerekhez, melyekből lehet majd előrelépni és meríteni. Pontosan ilyen a városi borverseny is. Fontos továbbá – melyet én is szeretnék megvalósítani Szentendrén – hogy a lakosság minderről tudjon, megértse és magáénak érezze. Hisz csakis így lehet megteremteni a nagybetűs közösséget, s csakis így válhat – jelen esetben – a nyertes bor valóban a város borává.

Novodomszky Éva
Szentendre arca, televíziós műsorvezető

Éppen azzal, hogy olyan nagyon merlot-sak voltak, azaz kiegyensúlyozott, bársonyos, „toroksimogató" borok. Persze szelídebbek, mint amelyekhez én szoktam, ezért aztán előfordult, hogy egy-egy tüzesebb tétel nálam nagyobb pontszámot kapott, mint ez a három győztes, de teljesen elfogadtam a szakmai zsűri értékelését, hogy mindent összevetve, ezek a legjobbak.

Én minden ilyen kezdeményezést nagyon jónak tartok. A városunk és a borok szempontjából is. Ezek az események adnak egyfajta összetartozás-érzést, nekünk, szentendreieknek. Azt is jó volt látni, hogy maga a borverseny csak egy szem volt a láncban, hiszen kiválóan előkészítette a nagysikerű Művészet és Mámor Borszalont.

Mint a versenyen kiderült, sokkal több nevező volt szerte az országból, így a poharainkba kerülő 20 bor már egy előválogatáson túljutott, mondhatni elénk már csak a legjobbak kerültek. Így nagyon kiegyensúlyozott és magas színvonal volt szerintem a jellemző. Ezek között már csak olyan borok voltak, amelyeket egy kellemes vacsora mellé bármikor szívesen megkóstolnék. Külön öröm volt számomra, hogy többségében borszakértők között ülhettem a zsűriben, így jó néhány újdonságot is felfedezhettem a merlot-val kapcsolatban.

Folytatás a 10. oldalon

Tóth Adrienn
A Vinoport.hu az Online Bormagazin főszerkesztője

A mezőny kevés kivételtől eltekintve kiegyenlített volt, igazolta, miért tartjuk a merlot szőlőfajátból készült borokat általában megbízható, jól fogyasztható tételeknek, amely széles rajongótábort tud maga köré gyűjteni. A 2009-es és 2011-es évjáratok kedvező adottságainak köszönhetően lehetőségünk volt érett tanninokkal rendelkező, lágyabb savszerkezetű, gyümölcshangsúlyos borok kóstolására.

A három bor, amely a legjobban végzett, megegyezett abból a szempontból, hogy szakmailag hibátlanok voltak, szerkezetünkben kiegyensúlyozottak, az illat- és az ízvilág egymásnak megfelelt. Közülük az egyik inkább a szőlőből eredő, elsődleges gyümölcsaromákat jelenítette meg (ezt választottuk győztesként), egy másik inkább a hordós érlelés jegyeit hordozta, míg a harmadik nagyon komoly struktúrával bírt, ennek megfelelően azonban úgy gondoltuk, még egy-két év palackos érlelésre van szükség ahhoz, hogy teljes szépségében mutatkozhasson meg.

Úgy gondolom, hogy a minőségi bor alkalmas arra, hogy a termőtájat, tágabb értelemben véve a bortermő országot megjelenítse. Prémium mezőgazdasági termékként azért egyedi, mert pont ugyanez máshol, más klimatikus és földrajzi viszonyok között nem ismételhető meg. Ezért úgy vélem, egy olyan borverseny, amelynek célja a város borának kiválasztása, amely bor később rendezvények alkalmával és ajándékként kiemelésre kerül, mindenképpen hasznos és előremutató kezdeményezés.

Kempf Károly Ignác

Virágosítás összefogással

A Szentendre Gyökerei Hagyományőrző Baráti Társaság szervezésének és munkájának köszönhetően városunk megint egy kicsit szépült, virágosabb, rendezettebb lett. A társaság elnökét, Boda Anikót kértük meg, hogy beszéljen kezdeményezésük hátteréről, körülményeiről.

Egy évvel ezelőtt párommal egy baltikumi körutazáson vettünk részt, ahol megcsodáltuk a virágos parkokat, ligeteket. Az élmény hatására elhatároztuk – bár Szentendre nem rendelkezik hatalmas parkokkal, ligetekkel –, hogy itthon is megpróbálunk valamit tenni a város szebbé, virágosabbá tétele érdekében.
Hazaérkezésünk után felkerestem dr. Török Balázs alpolgármestert, és elmondtam a terveinket, aki biztosított a támogatásáról. Ősszel a Baráti Társaság tagjaival is ismertettem a terveket, és ők is támogattak.
Idén februárban kezdtem el a szervezést, s három ütemben határoztuk meg a feladatokat: a Fő tér virágosítása, a 11-es út menti villanyoszlopokra virágok kihelyezése, illetve a Bodor-udvar előtti tér virágosítása és rendbetétele. Első lépésben Kudett Krisztina zöldreferenssel felkerestük az érintett belvárosi lakókat, az intézmények, kereskedelmi egységek vezetőit, hogy vállalják-e a növények gondozását, locsolását, s nagy örömünkre mindenki rögtön és lelkesen igent mondott. A virágok megvásárlása, beültetése és előnevelése után május 16-án helyeztük ki virágokat a Fő tér ablakaiba, melyekhez a Sipos János által készített tartókat Dragon József, Bata István és Vanyák Gábor szerelték fel. A Fő tér 12. számú vendégház elé babérmeggyel beültetett kaspókat, az OTP bejáratához pedig fa virágtartókat (Stefanek János munkája) helyeztünk el. A Bodor-udvar előtti tér virágosításával és rendbetételével már elkészültünk, jelenleg a 11-es úton az ELMŰ munkatársai helyezik át a virágtartó kosarakat – ez a munka a rossz időjárás miatt húzódott el. A 32 virágtartót mindkét oldalon, felváltva szerelik fel a kandeláberekre, a református gimnáziumtól a rendőrség előtti lámpás kereszteződésig tartó szakaszon. Száz cserép muskátlit és örökzöldeket már beültettünk a társaság tagjaival, most gondozás alatt állnak, ezeket majd a VSZ Zrt. munkatársai locsolják majd kihelyezés után, speciális autóval.
A virágosítási akció – a virágok, ládák, cserepek, kaspók, babérmeggyek, tartók stb. vásárlása – összesen 250 ezer Ft-ba került. Ennek egy részét a Baráti Társaság tagjai adták össze, nagy része pedig egy szponzor nagylelkű támogatásának köszönhető.
Ezúton is szeretném megköszönni a társaság tagjainak támogatását és munkáját, köztük Stefanek János (Stefa Lapszabászat), Sipos János (Sipos utánfutó-vonóhorog), Vörös Edgárné (Gazdabolt), Drong György (szponzor), Dragon József, Vanyák Gábor, Füzi Vera, Fúró Jánosné segítségét, illetve Bata István és Harsányi és Tsa Kft. (Ipartestület), Perneczky Sára főkertész (VSZ Zrt) és Kudett Krisztina zöldreferens támogatását, segítségét.
A Baráti Társaságnak nem ez az első városszépítési akciója: tavaly ősszel a központi konyha előtt lévő öt virágos ládába, és az Orbán-keresztnél ültettünk virágokat, a Föld napján pedig az egész parkot rendbe tettük. Ezzel a virágosítással szeretnénk elérni, hogy elinduljon egy szemléletváltás, és mindenki csak egy kicsit jobban figyeljen a környezetére, s akkor virágokkal-növényekkel díszített utcák, terek között élhetnénk Szentendrén. Csodálatos érzés volt az együttműködés az eddig ismeretlen városlakókkal, és látni nap mint nap, ahogy a virágokat az ott lakók gondozzák, ápolják mindannyiunk örömére.

Köszönetem minden résztvevőnek
Boda Anikó

A Nemzeti Összetartozás Napja Szentendrén

Szentendre Város Önkormányzata június 4-én, a Kálvária dombon rendezte ünnepi megemlékezését. Köszöntőt mondott dr. Török Balázs alpolgármester, ünnepi beszédet mondott Kerezsi Csaba, a Móricz Zsigmond Gimnázium igazgatója. Közreműködtek a Barcsay Jenő Általános Iskola tanulói, a Vujicsics Tihamér Zeneiskola népdal tanszakának növendékei, Ferencsák Mihály főtörzsőrmester, Kulcsár Tamás őrvezető és az MH Altiszti Akadémia Zenekara. Az ünnepségen Juhász Károly konferált.

Turul-szobor lesz városunkban

A képviselő-testület április 9-i testületi ülésén végre zöld jelzést kapott a Szentendrei Turul Szoborért Alapítvány kérelme a városunkban felállítandó Turul-szoborról. Ezzel a végéhez ért a helyi szinten három és fél év küzdelmünk a szoborért.

Az előzmények. 2006 augusztusában 12 elkötelezett nemzeti érzelmű városlakó létrehozta a Szentendrei Nemzeti-Konzervatív Kört. Az egyesület célja a nemzettudat erősítése, ismeretterjesztő előadások szervezése, történelem és kultúra témakörben kiadványok megjelenésének elősegítése, a magyar őstörténet ápolása és terjesztése, politikai rendezvényeken programjának megismertetése.

2008-ban dr. Filó András alapító elnökünk javaslatára létrehoztuk a Szentendrei Turul Szoborért Alapítvány 1 000 000 Ft alaptőkével. Az alapítványt egy év küzdelem után, csak ötödik alkalommal jegyezte be a bíróság. A kuratórium első elnökét, Dúcz Lászlót sajnos az Úr magához szólította, az új elnök Fajcsák Tibor izbégi plébános lett az alapító felkérésére. A kuratórium tagja még Tatai Tibor olimpiai bajnok, és az egyesület részéről Mezei Margit, akinek külön köszönettel tartozunk, hogy a kulturális munkacsoportban védte a turul-szobor érdekeit. Nagyon sokan nem örülnek annak, hogy Turul-szobor lesz városunkban, de meggyőződésem, hogy ez egyszerűen a tájékozatlanságukból ered. Azt tanácsoljuk nekik, hallgassanak meg néhány előadást a tárgykörből. Időközben egyesületünk további 250 000 Ft-tal növelte az alapítvány vagyonát. 2012 decemberében felkértük Páljános Ervin szobrászművészt a szobor megalkotására. Ez további bonyodalmakat okozott, sokan kérdőre vontak, hogy miért nem pályáztattuk meg. Nagyon egyszerű a válasz: a szobor az egyesület saját tőkéjéből jön létre, és a többség így döntött, ugyanakkor Páljános Ervin és a mi elképzelésünk teljesen megegyezett. Ervin javaslatára elfogadtunk egy új helyszínt is: a rendőrség előtti kis parkot, ahol jelenleg Kucs Béla alkotása, az Ivó Nő található. E szobor új helye a Bükkös-patak torkolatánál kialakítandó kis parkban lesz az örökösökkel indítványozott közös megegyezés keretében.

Sajnos a jelenlegi tőkénk kevés, ezért várjuk további támogatások felajánlását, legyen az bármilyen összeg. Alapítványunk nyílt és közhasznú. A befizetésekről számlát tudunk adni, amely a jelenlegi adótörvények rendelkezései szerint jóváírható. A Szentendrei Turul Szoborért Alapítvány bankszámlaszáma: 10403112-50505449-52491014. Sárga postai csekkek Berkesi Attilától a 06-20/9411-383-as telefonszámon igényelhetők, vagy személyesen az Előd utca 6. szám alatt is átvehetők.

Bízunk a szentendrei polgárok támogatásában, hogy hozzájárulásukkal segítik a szobor még idei (október 23.), de legkésőbb 2014. március 31-i (Árpád nap) avatását. A szoborról még annyi tájékoztatás, hogy süttői fehér mészkőből készül a térnek megfelelő élethű ábrázolásban, amely igencsak impozáns látványt fog nyújtani mindannyiunk örömére.

Berkesi Attila elnök
Szentendrei Nemzeti-Konzervatív Kör

Kiállítások

A Ferenczy Múzeum programjai

Augusztus 25-ig
MűvészetMalom
Modern és Kortárs Művészeti Központ, Bogdányi út 32.
BUDAPEST ART EXPO FRISS FIATAL
Képzőművészek Nemzetközi Biennáléja

Szeptember 1-jéig
MűvészetMalom
Bogdányi u. 32.
MŰVÉSZET ÉS TÉR
Miro, Chillida, Tapies, Uecker és kortársaik grafikái

Szeptember 1-jéig
MűvészetMalom
Bogdányi u. 32.
TESTOBJEKTÍV
A tematikus kiállítás négy szekció által nyújt bepillantást (fotó, festészet, videó, installáció) a test kortárs reprezentációjába. Kiállító művészek: Érmezei Lili Zoé, Gőbölyös Luca, Magyar Ádám, Szász Lilla, Telek Balázs, Czene Márta, Fehér László, Jovián György, Verebics Ágnes, Verebics Katalin, Katarzyna Kozira, Kim Corbisier, Mátrai Erik, Vincze Ottó, Vinkler Zsuzsi

Vajda Lajos Múzeum
Hunyadi u. 1.
VAJDA LAJOS EMLÉKKIÁLLÍTÁS újra nyitva!
Nyitva tartás: szerda – vasárnap 10–14 óra

Előadás

Június 25. kedd 19 óra
Pest Megyei Könyvtár
CSEVEJ-EST
Kellár F. János Immánuel vendége Kovács László, a népművészet mestere- és Gránátalma-díjas fazekasmester

Gyerekeknek

JÁTÉKOK NAPJA

A Dunakanyari Családsegítő és Gyermekjóléti Szolgálat szeeetettel várja a gyerekeket közös játékékra a plakátokon meghirdetett helyszíneke.

Július 3. szerda 10.00-14.00
Pócsmegyer
Július 10. szerda 10.00-14.00
Kisoroszi
Július 17. szerda 10.00-14.00
Dunabogdány
Július 24. szerda 10.00-14.00
Szigetmonostor
Július 31. szerda 10.00-14.00
Visegrád
Augusztus 7. szerda 10.00-14.00
Leányfalu
Augusztus 14. szerda 10.00-14.00 Budakalász
Augusztus 21. szerda 10.00-14.00 Pilisszentlászló
Augusztus 21. szerda 10.00-14.00 Szentendre

Mozi

P'Art Mozi
Dunakorzó 18.
tel. 26/777 010
www.partmozi.hu
Jegyár hagyományos filmeknél: 800 Ft, nyugdíjas, diák: 700 Ft
Jegyár digitális (2D) filmeknél: 900 Ft, nyugdíjas, diák: 800 Ft

június 24. hétfő
18.00 **ÉBREDÉS** (91') (16)
19.40 **A HALLGATÁS SZABÁLYA** (125') (12) Robert Redford filmje

június 25. kedd
17.30 **A PINGVINKIRÁLY** (78') (6) 2D
18.00 **RENDHAGYÓ KALENDÁRIUM** – Török Katalin várostörténeti sorozata
19.00 **MAGYAROK HOLLYWOODBAN I.** (52') – közönségtalálkozóval
20.00 **A.C.A.B.-MINDEN ZSARU ROHADÉK** (112') (16)

június 26. szerda
18.30 **A.C.A.B.-MINDEN ZSARU ROHADÉK** (112') (16)
20.30 **A HALLGATÁS SZABÁLYA** (125') (12) Robert Redford filmje

június 27. csütörtök
18.30 **MAGYAROK HOLLYWOODBAN II.** (52')
21.00 **SZEX AZ EX UTÁN** (98') (16) kanadai vígjáték

június 28. péntek
17.30 **A LEGKISEBB UGRIFÜLES** (90') (kn)
19.00 **MAGYAROK HOLLYWOODBAN III.** (60') – közönségtalálkozóval
20.00 **SZEX AZ EX UTÁN** (98') (16) kanadai vígjáték

június 29. szombat
16.45 **EGYESÜLT ÁLLATOK** (93') (6)
18.20 **MAGYAROK HOLLYWOODBAN IV-V.** (97')
20.00 **THE MASTER** (144') (16)

június 30. vasárnap
17.00 **FINAL CUT-HÖLGYEIM ÉS URAIM** (80') (18*)
18.30 **SZEX AZ EX UTÁN** (98') (16) kanadai vígjáték
20.10 **ÉN ÉS TE** (96') (16) Bernardo Bertolucci filmje
NAGYANYÁM KÖLDÖKE (10') (12*) – kísérő film

július 1. hétfő
18.15 **SZEX AZ EX UTÁN** (98') (16) kanadai vígjáték
20.00 **THE MASTER** (144') (16)

július 2. kedd
18.30 **ÉBREDÉS** (91') (16)
20.10 **ÉN ÉS TE** (96') (16) Bernardo Bertolucci filmje
NAGYANYÁM KÖLDÖKE (10') (12*) – kísérő film

július 3. szerda
18.00 **KÍSÉRLETI EGEREK VAGYUNK?** (115') (12)
20.00 **A.C.A.B.- MINDEN ZSARU ROHADÉK** (112') (16)

július 4. csütörtök
18.00 **THE MASTER** (144') (16)
21:00 **NYITOTT SZÍVVEL** (87') (16) főszereplő: Juliette Binoche

július 5. péntek
17.00 **KÍSÉRLETI EGEREK VAGYUNK?** (115') (12)
19.00 **NYITOTT SZÍVVEL** (87') (16) – főszereplő: Juliette Binoche
20.30 **THE MASTER** (144') (16)

július 6. szombat
17.00 **LOTTE ÉS A HOLDKŐ TITKA** (75') (6)
18.20 **HOGYAN NEVEZZELEK?** (109') (12) francia-belga vígjáték
20.30 **NYITOTT SZÍVVEL** (87') (16) főszereplő: Juliette Binoche

július 7. vasárnap
17.00 **A LEGKISEBB UGRIFÜLES** (90') (kn)
18.30 **SZEX AZ EX UTÁN** (98') (16)
20.15 **NYITOTT SZÍVVEL** (87') (16) – főszereplő: Juliette Binoche

A P'ART MOZI 2013. július 8-tól augusztus 4-ig zárva tart.

A P'Art Mozi műsora: http://partmozi.pioneers.hu/

Duna-kert P'ART MOZI
a nyár SZENZÁCIÓJA!
csütörtökönként este 9 órai kezdettel
a Dunaparti Művelődési Ház kertjében,
2000.Szentendre, Dunakorzó 11/A

2013. június 20-án csütörtökön este 9 órakor:
A HALLGATÁS SZABÁLYA (125') (12)
Robert Redford filmje
szereplő(k): **Susan Sarandon** (Sharon Solarz), **Robert Redford** (Jim Grant), **Shia LaBeouf** (Ben Shepard), **Julie Christie** (Mimi Lurie)

2013. június 27-én csütörtökön este 9 órakor
SZEX AZ EX UTÁN (98') (16) kanadai vígjáték

2013. július 4-én csütörtökön este 9 órakor
VÉDELMI KÓD (89') (16)
színes, magyarul beszélő, angol-amerikai-belga akciódráma, (89) 2013

Rossz idő esetén az előadások nem maradnak el, hanem a **P'Art Mozi**ban kerülnek megtartásra, ugyanakkor.
A további programok megtalálhatóak a **P'Art Mozi** honlapján:
www.partmozi.pioneers.hu
a helyszínen, szórólapokon, valamint a DMH hirdetőtábláján.

A jegyár egységesen: 900 Ft

P'ART MOZI Szentendre, Duna korzó 18. Tel.:(26)777-010
www.partmozi.pioneers.hu, port.hu/mozimusor,
szentendreprogram.hu/mozi, Facebook/partmozi

SZENTENDREI TEÁTRUM ÉS NYÁR 2013

Június 18. – szeptember 1.

Június 27. 19:00, Pest Megyei Könyvtár színházterme
Parti Nagy Lajos
BIVALY-SZUFLÉ – tragikomédia
A Nézőművészeti Kft. előadása
Szereplők: Scherer Péter, Mucsi Zoltán, Katona László, Kovács Krisztián, Horváth Lajos Ottó
Rendező: Göttinger Pál
Belépőjegy: 2500 Ft

Július 4., 5., 6. 20:30, Városháza udvara
A Szentendrei Teátrum bemutatja:
Lőrinczy Attila
KÖNNYŰ PRÉDA – zenés vígjáték
Szereplők: Pikali Gerda, Kelemen József, Bezerédi Zoltán, Balikó Tamás, Margitai Ági, Sarkadi Kiss János, Gonda Kata e.h., Lakatos Máté e.h., Hajmási Dávid e.h., Piti Emőke e.h.
Rendező: Réthly Attila
Belépőjegy: 3000 Ft

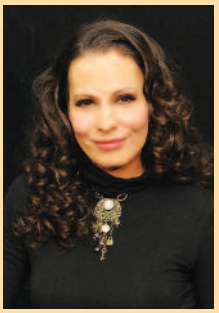

Július 12. , 13., 19. 20:30, Városháza udvara
Robert James Waller
A SZÍV HÍDJAI
Szereplők: Udvaros Dorottya, László Zsolt, Szamosi Zsófi, Chován Gábor
Rendező: Novák Eszter
Belépőjegy: 3000 Ft

Július 13. 19:00, DMH udvara
VUJICSICS EGYÜTTES KONCERTJE

Július 20. 19:00, Városháza udvara
JAZZ FESZTIVÁL
BORBÉLY MŰHELY
TRIO MIDNIGHT
FÁBIÁN JULI & ZOOHACKER
Belépőjegy: 3500 Ft

Július 26., 27, augusztus 2., 3. 20:30, Városháza udvara
A Szentendrei Teátrum
és az Orlai Produkció bemutatja:
Paul Blake
RÓMAI VAKÁCIÓ - bemutató!
Zenés játék Cole Porter dalaival
Fordította: Zöldi Gergely
Szereplők: Tenki Réka, Fekete Ernő, Szikszai Rémusz, Hernádi Judit, Cseh Judit, Márton András, Nagy Dániel Viktor
Rendező: Pelsőczy Réka
John Dighton és Dalton Trumbo forgatókönyve alapján, Cole Porter dalaival, 2012-ben mutatták be Amerikában a klasszikus Audrey Hepburn – Gregory Peck film színpadi változatát.
Belépőjegy: 3000 Ft

Értesítjük nézőinket, hogy az erre a napra meghirdetett Csillagok palotája koncert helyett Áthallások címmel ad koncertet Kossuth-díjas énekesünk: Szvorák Katalin és a Junior Prímadíjas Tímár Sára. A közreműködők Borbély Mihály és zenésztársai lesznek. A koncert helyszíne a Dunaparti Művelődési Ház udvara!

Július 27. szombat, 19:00, Dunaparti Művelődési Ház udvara
(Eső esetén a helyszín: Dunaparti Művelődési Ház, Barlang)
ÁTHALLÁSOK
Szvorák Katalin És Tímár Sára népzene-világzenei koncertje
Közreműködik:
Borbély Mihály – fúvós hangszerek
P. Szabó Dániel – cimbalom
Havasréti Pál – bőgő, dob, gardon
Belépőjegy: 2000 Ft

Augusztus 1. 19:00, DMH udvara
Tiago Rodrigues
EGY PÁR KÉT SZÓLAM – felolvasószínház
Játsszák: Csákányi Eszter, Jankovics Péter
Rendező: Kovács D. Dániel
Az előadás után beszélgetés az alkotókkal és a szereplőkkel.
Belépőjegy: 1500 Ft

Augusztus 8. 19:00, DMH udvara
Ménes Attila
KALAMBÓ – felolvasószínház
Játsszák: Danis Lídia, Újvári Zoltán, Igó Éva, Bezerédi Zoltán, Kolti Helga, Gáspár Tibor, Pál András
Rendező: Bezerédi Zoltán
Az előadás után beszélgetés az alkotókkal.
Belépőjegy: 1500 Ft

Augusztus 10. 20:00, Városháza udvara
Örkény István: TÓTÉK
Az Örkény Színház előadása
Szereplők: Csuja Imre, Pogány Judit, Takács Nóra Diána, Epres Attila, Ficza István.
Rendező: Mácsai Pál
Belépőjegy: 3000 Ft

Augusztus 15. 19:00, DMH udvara
Lénárd Róbert
SKIZOPOLISZ – felolvasószínház
Játsszák: Dénes Viktor eh., Lakatos Máté eh., Nagypál Gábor, Homonnai Kata, Enyedi Éva, Horváth Zsuzsa, Nyakó Júlia, Spilák Lajos
Rendező: Rusznyák Gábor
Az előadás után beszélgetés az alkotókkal.
Belépőjegy: 1500 Ft

Augusztus 16. péntek, 20:30, MűvészetMalom udvara
HYMEN
Frenák Pál Társulatának táncjátéka
Áttetsző plexi-medence a hófehér tér közepén, gyönyörű menyasszonyi ruhák és sorsdöntő kérdések, valamint öt kiváló táncos Frenák Pál legfrissebb koreográfiájában.
Belépőjegy: 2500 Ft

Augusztus 20. 20:00, Református templom kertje
ÜNNEPI KONCERT
az Új Szentendrei Kamarazenekarral
Belépőjegy: 1500 Ft

Augusztus 22. csütörtök 19:00, DMH udvara
Székely Csaba
BÁNYAVÍZ – felolvasószínház
Játsszák: Kaszás Gergő, Márkus Sándor, Tóth József, Eke Angéla, Bozó Andrea
R: Csizmadia Tibor
Az előadás után beszélgetés az alkotókkal.
Belépőjegy: 1500 Ft

Augusztus 23. 20:30, MűvészetMalom udvara
KISCSILLAG: IDÁIG TUDOM A TÖRTÉNETET
Belépőjegy: 2500 Ft

Augusztus 24. 19:30, Városháza udvara
A NYARALÁS
A Katona József Színház előadása
Carlo Goldoni azonos című darabja alapján írták a Mohácsi testvérek
Rendező: Mohácsi János
Szereplők: Vajdai Vilmos, Fullajtár Andrea, Rajkai Zoltán, Fekete Ernő, Kocsis Gergely, Elek Ferenc, Jordán Adél, Pálos Hanna, Tasnádi Bence, Rezes Judit, Takátsy Péter
A házasság súlyosan károsítja az Ön és környezete egészségét!
Belépőjegy: 3000 Ft

Augusztus 25. vasárnap, 20:00, Ferenczy Múzeum udvara
Katona József: BÁNK BÁN
Rendező: Alföldi Róbert
A Szentendrei Teátrum különleges bemutatója Katona Bánk bánja ősbemutatójának 180. évfordulója alkalmából és Gertrudis királyné halálának 800. évfordulója tiszteletére.
Az előadásra megváltott jegyekkel az előadás előtt, 19-20 óra között megtekinthető a Ferenczy Múzeum
„A királynét megölni nem kell félnetek jó lesz […]" Merániai Gertrúd emlékezete, 1213–2013. című történeti vándorkiállítása.
Belépőjegy: 5000 Ft

GYEREKTEÁTRUM

Vasárnap délelőttönként 10:00, Dunaparti Művelődési Ház udvara (Dunakorzó 11/A)
Jegyár: 1000 Ft, családi belépő: 4 fő esetén 3000 Ft. Jegyek kaphatók az előadások előtt 1 órával a helyszínen.

Július 7. HEPP TRUPP: A HÁROM KISMALAC
Július 14. ESZTER-LÁNC ZENEKAR KONCERTJE
Július 21. PÁLYI JÁNOS: VITÉZ LÁSZLÓ
Július 28. ZIRANO BÁBSZÍNHÁZ: PINOKKIÓ
Augusztus 04. MÉHES CSABA: MIMÓKA
Augusztus 11. MAJOROS ÁGI BÁBSZÍNHÁZA: AZ ARANYHAJÚ KIRÁLYLÁNY
Augusztus 18. Helyszín: MűvészetMalom!!!
DVORÁK GÁBOR: JÁTSSZUNK PANTOMIMET!
Az előadásra megváltott jegyekkel megtekinthető a MűvészetMalom Testobjektív c. kiállítása
Augusztus 25. KATÁNG EGYÜTTES: AZ ÜVEGHEGYEN TÚL – KONCERT

JEGYVÁSÁRLÁS
Tourinform Szentendre, Dumstsa J. u. 22
telefon: 26/317-965, 26/317-966
Nyitva:
hétfő – csütörtök: 10:00–17:30;
péntek-szombat-vasárnap: 10:00–18:00
A jegymester országos hálózatában:
www.jegymester.hu
Az előadások előtt egy órával a helyszínen.

További programok és részletes leírás: www.szentendreprogram.hu

Hőségriadó van!

A hőség elleni védekezés fontosságára figyelmeztet az ÁNTSZ

Másodfokú hőségriasztást rendelt el június 17-én az országos tiszti főorvos. Az egyre erősödő nappali felmelegedéskor, napközben 35 fok is lehet. Az Állami Népegészségügyi és Tisztiorvosi Szolgálat (ÁNTSZ) a hőség elleni védekezés fontosságára figyelmeztet.

Hőség idején ajánlatos a lakást, a szobát, a tartózkodási helyet hűteni. Ennek a klasszikus jól bevált módszere az éjszakai szellőztetés, napközbeni besötétítéssel. A légkondicionálót is jó megoldás, arra azonban figyelni kell, hogy a légkondicionáló legyen kitakarítva, karbantartva. A hőfok beállításánál pedig az az ideális, ha a kintinél 5-6 fokkal kevesebb a belső tér hőmérséklete.

Arra is érdemes figyelni, hogy a légmozgás ne legyen túl gyors, ne fújjon nagyon a szél, ne legyen huzat, mert ez az ízületekre lehet káros hatással, vagy nátha alakulhat ki.

A ventilátorok használata addig jó, amíg a belső tér levegője 35 fok alatt van, mert a ventillátor keveri a benti meleg levegőt, és így a légmozgás vonja el a meleg levegőt a szervezetünktől, ám ilyenkor is gondoskodni kell a folyadékpótlásról. A folyadékpótlásra ezekben a napokban fokozottan kell figyelni, inni akkor is kell, amikor az ember nem érezi magát szomjasnak. A szokásos napi 2-2,5 liter folyadékbevitel mellett még ugyanennyit vagy akár többet el kell fogyasztani attól függetlenül, hogy milyen munkát végzünk. A tájékoztatás szerint akkor ad ki az országos tisztifőorvos másodfokú riasztást, ha az átlaghőmérséklet három egymást követő napon 25 Celsius-fok fölé emelkedik.

Hőségnek azt nevezzük, amikor a napi átlaghőmérséklet 25 Celsius-fok fölé emelkedik. Ez gyakorlatilag 30-32 fok közötti maximum-hőmérsékletnél kezdődik, és ezeken a napokon a minimumhőmérséklet csak 20-21 fok.

forrás: MTI

Időálló értékek

20 ÉVES A DIÓTÖRŐ BALETTISKOLA

Gyúróné Domján Andrea és Gyúró Tamás két évtizede nevelik a szentendrei és környéki gyerekeket-fiatalokat a szép, harmonikus mozgásra. A balettiskola nagyszabású, jubileumi évzáróját június 15-én rendezték, s az ünnepségen nemcsak a jelenlegi balettnövendékek, de a korábbi tanítványok is felléptek a Pest Megyei Könyvtár színháztermében.

Vannak, akiken nem fog az idő. Tamással éppen tíz esztendeje beszélgettem e lap hasábjain, amikor a Diótörő Balettiskola 10 éves születésnapját ünnepelte. Ma ugyanazzal a lelkesedéssel beszél a kezdetekről, a 20 év során elért sikerekről, s közben mitsem változott. Talán a tánc, talán az a szeretet, amit naponta átadnak Andreával, feleségével a balettozó gyerekeknek, talán mindez együtt tartja őket folyamatosan fiatalon külsőleg és a szívükben is. Kettősük olyan harmóniát sugároz, ami mostanában ritka kincs.

Valami megnyugtató állandóság veszi körbe a Diótörő Balettiskolát. Több generáció nőtt már fel Andrea és Tamás szeme előtt, s a zene, a mozgás életre való élménnyel gazdagította a növendékeket. Kevés olyan szülővel lehet összefutni a városban, akinek ne járt volna ide hosszabb-rövidebb ideig fia-lánya.

Tamást kérdezem a kezdetekről.

■ Budapestiként miért választottátok Szentendrét a balettiskola helyszíneül?

Göllner Judit, a Dunaparti Művelődési Ház közművelődási szervezője felkérésére indítottuk el itt iskolánkat. Korábban már elindult a képzés Lippai Andreával, s szerették volna, ha folytatódik a balettoktatás a művelődési házban. Judittal apósom, Domján Lajos révén ismerkedtünk meg, aki szintén szakmabeli, néptánckoreográfus. Nekem is szoros kapcsolatom van a néptánccal, a KISZ Központi Művészegyüttesében néptánc-balett szakon kaptam képzést. Ugyanide járt Andrea is.

A Gyúró család: Tamás, Andris és Andrea

■ De mégsem ott ismerkedtetek meg...

Nem, bár lehetett volna, de mi egy görög táncházban találtunk egymásra, az akkor még Danubius nevű budapesti művelődési házban.

■ S azóta is együtt vagytok párban és táncban is. Tíz évvel ezelőtt, amikor a terveitekről kérdeztelek benneteket, nem szakmai tervre gondoltatok. Azóta megvalósult ez az álom.

Igen, megszületett várva-várt kisfiunk, Andris, aki most megy majd iskolába.

■ Andris is a táncos élet felé orientálódik?

Nagyon tehetséges, hihetetlen ritmusérzéke van, ami fantasztikus szövegtudással párosul. Nagyon korán kiderült róla, hogy mennyire muzikális, ezért zenebölcsibe, zeneoviba, zeneiskolába járt, és most is olyan iskolát kerestünk neki, ahol a zene a legfontosabb helyen áll.

■ Kanyarodjunk vissza a Diótörő Balettiskolához! Meg tudnád mondani, hány gyerek járt ide az elmúlt húsz évben?

Ó, hát nem tudnám összeszámolni! (nevet) Kezdetben két csoporttal indultunk, s most már évek óta több mint száz növendékünk van. Többet nem is bír el az iskola, ezért „terjeszkedni" kezdtünk. Volt tanítványaink, Imre Ági és Vincze Éva, akik mindketten táncművészeti diplomával rendelkeznek, a környéken, Pomázon, Budakalászon nyitnak balettiskolát. Imre Ági már nagy gyakorlattal kezdi, sok tanítványa van.

■ Ők az iskola koreográfiáit viszik tovább, vagy új vonalon haladnak?

A régi koreográfiákból sokat megtartanak, de nyilván hozzáadják saját egyéniségüket. Például több varidance (stilizált ír step) vagy kortárs balett elem kerül be a repertoárba.

■ A hosszú évek alatt melyik koreográfia volt a legnépszerűbb?

Egyértelműen a Macskák musicalre írt koreográfiánk a legsikeresebb, de nagyon szeretik a tanítványok és a közönségünk a „Kínai táncot", az Anastasia-keringőt és a Singin' in the rain dallamára született „esernyős" táncot is. Ma már közel hatvan koreográfiánk van. Ezek változó idő alatt születnek, ha a zene megkap, elindít valamilyen inspirációt, alapmozdulatokat, ebből építkezünk.

■ Mire vagy legbüszkébb?

Nagyon sok növendékünk profi táncossá vált. Lengyel Alexandra például Amerikában nyitott tánciskolát, Annus Dettiből is profi táncos lett, ő táncolja most Esmeralda szerepét a Várszínház Notre Dame-i toronyőr produkciójában. Stáry Katára is nagyon büszkék vagyunk, aki moderntánc művész, és Juronics Tamás koreográfiájára táncol Szegeden. Sokan a Madách Színház tánckarába kerültek, Horváth Bence két éve a Balettintézetbe jár, korábban öt-hat évig nálunk táncolt. Annus Bernadettnek, akit az előbb említettem, most lesz az esküvője. Nyomon követjük a tanítványok életét akkor is, amikor már „kinőttek" az iskolánkból.

Vannak akik terápiás céllal járnak hozzánk, velük differenciáltan foglalkozunk, és sokat javul az állapotuk. Nagyon jó nézni, ahogy a növendékek egyénisége kinyílik, a személyiségük teljessé válik a zene és a mozgás által. Elsősorban nem profi táncosokat képzünk, sokkal fontosabb az a hatás, ami segíti a lányokat nőiességük kibontakozásában. Néha megkérdezik a szülők beiratkozás előtt: nem baj, hogy a gyermeküknek nincs balett-alkata? Mindig megnyugtatjuk őket, hogy ez másodlagos, mert sokkal fontosabb az a plusz, amit a tánctól kapnak.

Sz. N.

60 éves a Pest Megyei Könyvtár

A Temetőbogarak Titkos Társaságától a kutatómunkáig

ÚJABB KÖNYVVEL GAZDAGODOTT SZENTENDRE HELYTÖRTÉNETE

Május 23-án este sokan gyülekeztek a Pest Megyei Könyvtár olvasótermében. Volt, akinek már szék sem jutott. Az érdeklődők Pethő Zsoltné Németh Erika: Sírok és temetők Szentendrén (a Kr. utáni I–IV. századtól 2013-ig) című könyvének bemutatójára jöttek.

A vendégeket Biczák Péter nyugalmazott könyvtárigazgató köszöntötte. A rendezvény egyik fővédnöke, dr. Radnainé dr. Fogarasi Katalin, a Nemzeti Emlékhely és Kegyeleti Bizottság elnöke elmondta, hogy a bizottság a nemzeti múlt megőrzésének céljából jött létre. Fő feladata, hogy támogassa a fővárosban, illetve az ország egyes helyein a temetők feltárását, a jeles halottak sírjának megóvását, ápolását. Platthy Iván nyugalmazott államtitkár, a másik fővédnök együtt dolgozott Fogarasi Katalinnal, és szentendrei lakosként örömmel támogatta, segítette a helyi temetőket bemutató könyv megjelenését. Dr. Dietz Ferenc, Szentendre polgármestere szerint az itt lakók az évszázadok alatt „sokat sírtak, sokat temettek. Németet, szerbet, zsidót, dalmátot, görögöt és magyart…” Az ezeréves Szentendrén méltó nyugvóhelyet talált több, az ország történetében, művészeti életében is számon tartott, híres személy, például Avakumovits Avakum (1774–1819) költő és katona, fuvolaművész, az avakumika feltalálója, Petzelt József (1805–1850), az 1848-as szabadságharc egyik honvédtisztje, Stéger Xavér Ferenc (1824–1911) operaénekes, Erkel Ferenc barátja, Probstner Zsófia, a lila ruhás nő, Szinyei Merse Pál modellje, Vujicsics Tihamér (1929–1975) zeneszerző, népzenekutató.

A szerző könyvbemutatóján, a PMK-ban

Tóth Antal, a könyv egyik lektora, a Ferenczy Múzeum és a Nemzeti Galéria volt művészettörténésze a szerzőről szólva elmondta, hogy Pethő Erika az, aki a legtöbbet írt Szentendréről – könyveinek száma éppen tíz. A mostani művet értékelve megjegyezte: amellett, hogy olvasmányos, kutatók forrásmunkaként és helyiek lexikonként is használhatják.

Biczák Péter ezután a szerzőt faggatta: hogyan jutott eszébe, hogy a temetőkről írjon? Erika elmesélte, hogy 1970-ben, az egyetem elvégzése után örömmel jött dolgozni a megyei könyvtárba, de sajnálta, hogy semmit nem tud Szentendréről. Ezért elhatározta, hogy bejárja a város valamennyi utcáját. 1984-ben meg is írta Szentendre utcaneveinek történetét. A csinos és kedves könyvtáros nénit szívesen követték városnéző sétáin a Gyermekkönyvtár kis olvasói… Útjuk során – kalandvágyból – be-benéztek a temetőkbe, sőt még üzeneteket is váltottak a sírok mögé rejtett levélkéken. El is nevezték őket a „Temetőbogarak Titkos Társaságának”.

A temetőlátogatások során feltalált sok érdekes név először csak egy füzetbe került, majd – miután Erika pár éve örömmel fedezte fel, hogy a temetők helytörténeti anyagának földolgozása országos támogatásban részesül – nekilátott a szakszerű munkának. Azonban, mint afféle „együttmentnek”, úgy érezte, segítségre van szüksége. Szerencsére több régi városlakó szívesen bekapcsolódott a munkába, így például Czweiber Ferenc, idősebb Dietz Ferenc, Dimitrije Stefanovics és mások. Biczák Péter is jó szívvel állt az ügy mellé, és vállalta a könyv egy fejezetének megírását.

A temetői séták után Erika természetesen végigböngészte a Pest Megyei Levéltár iratait, az Országos Széchenyi Könyvtár nyomtatványtárát, vonatkozó könyveit. Ennek az évekig tartó munkának az eredményét vehette most kezébe az olvasó. Abban, hogy a könyv szép is lett, ketten segítettek: dr. Debreczeniné Hajas Ildikó informatikus könyvtáros a szerkesztésben, Bereznay Péter Munkácsy-díjas grafikus a tipografálásban. A kiadást és a nyomdai munkát Kádár Péter vállalta.

Végül egy rövid filmvetítés révén, melyet a szerző történetei kísértek, a jelenlévők is „bekukkanthattak” a szentendrei temetőkbe. Ezután már kézbe vehették, lapozgathatták a könyvet is. A szerző még több mint egy órán keresztül dedikált, beszélgetett a jelenlévőkkel.

Végezetül, a pontosság és azok kedvéért, akik érdeklődnek a város helytörténete iránt, érdemes felsorolni Pethő Zsoltné Németh Erika egyedül, illetve társakkal együtt írt helytörténeti könyveit, melyeket a Pest Megyei Könyvtárban megtalálhatnak. Szentendrei utcanevei, Írók, költők Szentendrén, Írók költők Szentendréről (kézirat), Szentendre iskolái, A Szent András templom története, Negyvenéves a Pest Megyei Könyvtár, Szentendrei minimesék, Szentendrei Arcképcsarnok I., Szentendrei Arcképcsarnok II., Szentendre sajtótörténete.

Gaján Éva

A győztes mindent vitt!

A Szentendre Néptáncegyüttes elsöprő sikerét hozta a XXII. Szolnoki Országos Néptáncfesztivál, melyet május 24-25-26-án rendeztek meg, s ahol ezer táncos és zenész lépett színpadra. A rendezvénynek az Aba- Novák Kulturális Központ, illetve a Szolnoki Szigligeti Színház adott helyet.

Kocsis Enikő és Fitos Dezső

A versenyprogramokat megelőző este került sor a Múltidéző elnevezésű estre, ahol a korábbi fesztiválok legemlékezetesebb alkotásaiból válogattak a szervezők. Ez az este méltán nagy média- és szakmai figyelem közepette zajlott. Erre is meghívást kapott az együttes a 2011-ben díjazott nagysikerű Nagyapám emlékére című koreográfival, mely az együttes egyik vezetőjének, Fitos Dezsőnek a munkája.
Számos jelentkező együttes közül 16 vehetett részt a kétévente megrendezésre kerülő fesztiválon. Tizenöt perces, szerkesztett, folyamatos, és szakmai plénum előtt még be nem mutatott művel lehetett nevezni.
2013-ben az együttes két vezetőjének, Kocsis Enikőnek és Fitos Dezsőnek Ős Kelet című koreográfiáját vitték táncosaink Szolnokra. Ebben a gyimesi csángók autentikus táncán keresztül mesélik el a keletről hozott ősi kultúrát. Múltbéli, letűnt kor eszméit hordozó alakok kelnek életre, Ők olyan ismeretek tudói, amit mi már nem ismerhetünk meg. A tánc során ezek az alakok megidéződnek, megelevenednek, „körülnéznek", de nem találják itt a helyüket, ezért abban a nagy a porfelhőben, amiben érkeztek, tovatűnnek.
Két éve az együttes elhozta az Együttesi Nívódjat, valamint egy koreográfiai 2. és 3. helyezést. Idén megszerezték a fesztivál fődíjátk, az Együttesi I. Díjat, az Ős Kelet című koreográfia pedig megosztott első díjat kapott. A koreográfia zenei szerkesztése Vizeli Balázs kiváló prímásnak is I. díjat ért, valamint a koreográfiában énekesként közreműködő Tintér Gabriella különdíjat kapott.
A rengeteg munka most is meghozta az eredményét, és ehhez szívből gratulálunk az idén harmincéves együttes minden táncosának, kiváló vezetőinek.
A fesztiválra való bejutás minden költségét – utazás, nevezési díj, szállás, étkezés, zenekari tiszteletdíjak – az együttes alapítványa, és nem kis részben a táncosok maguk vállalták.
Ahogy elmondták, a siker mellett fontos volt a találkozás, az együttlét az ország számos kiváló együttesével, hiszen ez is a célja egy ilyen fesztiválnak. Remek volt a szervezés, a rendezők figyelmessége és szeretete pedig példás.
Két év múlva tehát újra Szolnok!

ÉVADZÁRÓ ZENÉS EST

Június 28-án, pénteken 17 órakor
a volt HEMO épületében
évadzáró zenés estet rendez
az Ezüstfény Együttes.

Fellépnek
Kapi Gábor nótaénekes,
Stieglerné Mazács Zsuzsa operetténekes,
Horváth László humorista,
táncol Tóth Verona.
Közreműködik az Ezüstfény Együttes kórusa
és zenekara.
Utána élőzene, tánc.

Szeretettel várunk mindenkit.
Bejárat a rendőrség felőli hátsó ajtón.

Szeretettel meghívjuk nyugdíjas társainkat
július 6-án, szombaton 15 órára
a Püspökmajor-lakótelepi klubba, ahol

ZENÉS DÉLUTÁNT TARTUNK

Játszik: Déri György és a Mediterrán együttes
A klub befogadóképessége korlátozott, ezért
kérjük, hogy időben érkezzen!

ÁPRILY-VÖLGY LAKÓI

Emléktúra Jékely Zoltán és Gobbi Hilda születésének 100. évfordulójára

Kedves irodalom-, színház-, és túrakedvelő Barátaink!

Július 6-án (szombaton) kirándulásra invitálunk mindenkit az Áprily-völgyi Rege-Termő Tanösvényre, ahol lehetőségünk nyílik egy kis művészeti kalandozásra is.

Találkozó: 10.23-kor, Visegrád-Szentgyörgypuszta, autóbuszmegálló
Autóbusszal útrakelőknek (menetidő 38 perc, útiköltség/út: 370 Ft) indulás Szentendréről, az autóbuszállomásról 9.45-kor. Visszaindulási lehetőségek a találkozó színhelyéről: 14.32, 15.27, 15.32, 16.27

Program:
A 100 éve született Jékely Zoltánra emlékezünk édesapja (Áprily Lajos) emléktáblájánál.

Ezt követően a Gobbi-házba látogatunk, ahol a színésznő szeretett pihenőhelyén időzhetünk. (A tanösvény 1200 m hosszú, közepesen nehéz terep.)

Szeretettel vár mindenkit a Pest Megyei Könyvtár!

**A részvételi szándék jelzését
a pmktitkarsag@gmail.com
címen várjuk!**

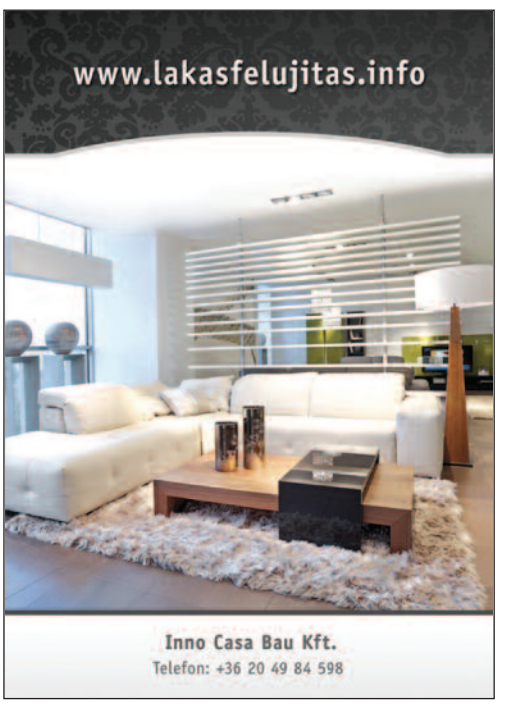

Bogi, a nyelvzseni

Nagy Boglárka 12.-es nyelvi osztályba jár a II. Rákóczi Ferenc Általános Iskola és Gimnáziumba. 2013-ban az angol OKTV-én országos nyolcadik helyezést ért el. Sokan csak ennyit tudnak Bogiról. Pár diák a háta mögött még megjegyzi, hogy a magas, vékony lány egy nyelvzseni. Mikor szembesítjük ezzel a kijelentéssel, akkor Bogi szerényen hárít. Elmondása szerint az angol nyelv csak „ragad" rá, nem szisztematikusan tanulja, hanem angolul olvas, filmet néz és érdeklődik az angolszász kultúra iránt. De ez még csak a kezdet, hiszen már németből is rendelkezik felsőfokú nyelvvizsgával, ezen kívül tanulja a francia és spanyol nyelvet. Jövőbeli terveiről visszafogottan csak annyit mond el, hogy még szeretne a japán nyelvvel is foglalkozni.
Azt gondolom, hogy mi, rákóczis diákok és tanárok büszkék lehetünk Bogi teljesítményére, és sok sikert kívánunk neki az életben.

Fühlné Szabó Eszter
angol nyelvtanár

Tehetséggondozás a Barcsayban

Iskolánk megnyerte a TÁMOP-3.4.3-11/1 Iskolai tehetséggondozás pályázatot.

Ennek keretén belül 14 tehetségkörben 146 tanuló kapott lehetőséget, hogy az iskolai tanórákon kívül, délutáni „klubokban" fejleszthesse képességeit.
Idén május 10-én a madarak és fák napján mutatkoztak be először iskolánk tehetségkörei. Játékos feladatokkal hívták fel a figyelmét a felső tagozatos diákoknak a környezetvédelem fontosságára.
Június 6-án tehetségköreink diákjai ismét megmutatták, mit tudnak. Délelőtt 11 órakor Csepreginé Volosinovszki Mária tanügy-igazgatási referens nyitotta meg a „Múzsák kertje" művészeti klub kézműves foglalkozásain alkotó tanulók munkáiból rendezett kiállítást.
A kiállított műveket az antik görög művészet és történelmi események ihlették. A gyerekek szénrajzokat készítettek görög istenekről, antik mellszobrokról. A görög geometrikus mintás fekete és vörös alakos vázák alapján a tanulók egyéni, de mégis antik hatást keltő vázarajzokat készítettek.
A diákok a 3 dimenziós ábrázolásban is kreatívak. Görög pénzérmék dombornyomatait ytongtéglából faragták ki. A tehetségkörösök a trójai faló története alapján megalkották kisebb-nagyobb dobozokból, természetes anyagokból saját fantázialényüket. Játékosságuk derűt csempészett a komoly rajzi tudást tükröző művek közé.
Idézet a kiállítás vendégkönyvéből:
„Igazán szép és színvonalas munkákat láttam, szinte hihetetlen, hogy mindezt gyerekek készítették..." – Sebő Ágnes szülő.
A kiállítás megnyitóját a „Szépen, jól magyarul" és az „Édes anyanyelvünk" anyanyelvi klubok diákjai, illetve a 6.a osztályos tanulók műsora tette színesebbé. Egy ókori görög dallam foglalta keretbe, amelyben a kiállítás anyaga által ihletett saját versek és Babits Mihály „Hegeso sírja" című költeménye hangzott el egy „görög kórus" előadásában.

Délután 14 órakor kezdődött az iskolánkban hagyománnyá vált idegen nyelvi műsor, a „Pódium".
Ebben a tanévben különlegessé vált ez a program azzal, hogy a „Hello world!" angol nyelvklubok és a „Hallo Deutschland! Wir sind da!" német tehetségkör tagjai is felléptek. Az angol nyelvet tanuló diákok egy klasszikus mesét vittek filmre két változatban. Német nyelven A király és a kísértet című jelenetet tekinthették meg vendégeink a gyerekek előadásában.
Szülői vélemény a tehetségkörök munkájáról: „Nagyon hasznos a tanulók számára, mert aki a napi feladatok megoldásánál többre is képes, van alkalma tanári segítséggel gyarapítani tudását."

A Barcsay-tehetség – Én vagyok projekt nyári táborral, illetve a következő tanévben újra induló tehetségkörökkel folytatja munkáját, s a projekt eseményeit az iskola honlapján figyelemmel kísérhetik az érdeklődők.

Határtalanul

A II. Rákóczi Ferenc Általános Iskola és Gimnázium diákjai a Határtalanul pályázat keretében május 11-14-ig Erdélyben jártak. A Bethlen Gábor Alapkezelő Zrt. 1 876 000 forinttal támogatta a programot, amelynek fő célja egy együttműködés volt a külhoni és itthoni magyar diákok között. A programban 40 szentendrei és 40 kolozsvári gimnazista fiatal, valamint 4-4 kísérő tanár vett részt, melynek során a rákóczis diákok eljuthattak Erdély nevezetes helyszíneire, többek között Tordára, Torockóra, Kolozsvárra, Nagyváradra, Nagyszalontára és a Rozsda-szakadékhoz. A kolozsvári János Zsigmond Unitárius Gimnázium diákjai hazánk történelmi nevezetességeit látogatták meg, mint pl. az egri vár, a Budai vár vagy a Bazilika. Az együttműködés során közös tevékenységekben vettek részt a diákok, amelynek célja egyrészt a közös munka öröme, másrészt a segítségnyújtás volt. Erdélyben, Mészkő nevű kis magyarlakta faluban a résztvevők megismerkedtek a helyi lakosokkal, az unitárius tiszteletessel és segítettek a plébánia falának rendbetételében, valamint a régi, helyi, unitárius magyar temető feltérképezésében. Az erdélyi diákok Szentendrén a Skanzenben dolgoztak, majd szabadidejüket nem sajnálva segítettek az árvízi védekezésben. Mindeközben szoros barátságok, kötődések születtek, amelyek lehetővé teszik, hogy ez a kapcsolat HATÁRTALANUL folytatódjon.

MESTERSÉGÜK CÍMERE

Jó lekvárhoz idő kell

Cikksorozatunkban minden alkalommal egy-egy, a szentendrei járásban működő termelőt, gazdát mutatunk be, akik mesterségük jó ismerői, és nem utolsósorban portékájuk is kitűnő. E heti vendéglátónk Horváth Éva volt.

Jó háziszörp és -lekvár csak kis léptékben készülhet, még ha ez nem is igazán gazdaságos készítési mód – vallja Horváth Éva, aki a nagytermelést áldozta fel a minőségért. Ottjártunk idején megtudtuk, legfeljebb hány kiló gyümölcsöt szabad egyszerre feldolgozni, ha igazán finomat akarunk.

A háziszörp- és házilekvár-készítő kisiparosok korában nehéz igazán különlegeset alkotni. Kitűnni legfeljebb azzal lehet, ha a termelő egyedi eljárást alkalmaz, vagy speciális ízvilágot honosít meg. Van azonban egy harmadik út is, ami talán kissé patetikusan hangzik, de kétségkívül igaz: ha a lekvárkészítő a szívét is becsempészi a főzetbe, akkor garantált sikere lesz. Így tesz Horváth Éva is, akinek a szentendrei Ízmanufaktúrával való együttműködése révén bárki megkóstolhatja házi szörpjeit és lekvárjait.

Horváth Éva tősgyökeres szentendrei: itt született és évtizedek óta itt él a családjával. Tizenkét éve már, hogy háziszörpök és -lekvárok készítésébe fogott, jóllehet korábban teljesen más pályán mozgott. Egészségügyi és természettudományos végzettségét azonban kitűnően hasznosítja e munkában, hiszen főleg gyógynövényes szörpöket készít egyebek mellett csipkebogyóval, citromfűvel és gyömbérrel. Azonban nemcsak a fogyasztók egészségét tartja szem előtt: vallja, hogy csak ép és egészséges, teljesen érett gyümölcsből készülhet igazán jó szörp és lekvár – nem véletlenül döntött úgy, hogy kistermelőktől és helyi kertekből vásárolja fel hozzá az alapanyagokat, ezzel támogatva őket, s persze saját családját is.

Horváth Éva kóstoltatja Vida Ritát (Ízmanufaktúra)

– Nagy titkot árulok el az olvasóknak – avatott be minket egyik mesterfogásába, amikor nála jártunk. – A lekvárfőzés valójában nem nagy tudomány, csak sok idő és nagy odafigyelés kell hozzá. Egyszerre legfeljebb hét kiló gyümölcsöt szabad csak befőzni. Ha egyszerre ennél nagyobb mennyiséget dolgoz fel az ember, és sokáig hagyja főni, az alapanyagokból elillan minden hatóanyag. Az egyetlen kivétel a szilva, mert azt bizony 10-12 órán keresztül kevergetni kell.

A nagy kitartást igénylő munka persze megtermi gyümölcsét – illetve lekvárját és szörpjét. Váljék egészségünkre! *(x)*

Dumtsa Korzó Szentendrén

2013. május 3. – szeptember 29.
péntek, szombat 11-22, vasárnap 11-21 óra között a Dumtsa Jenő utcában, az Apor hídig
Elérhetőségeink: dumtsa.korzo@gmail.com, Facebook/DumtsaKorzo, www.dumtsakorzo.hu

Heted7 nyári napközis tábor

Négy héten keresztül várjuk a 6-12 éves gyerekeket július 1-től július 26-ig a Heted7 nyári táborunkba.

Az öt napos turnusok 8-17 óráig a Skanzen egyedi lehetőségeit kihasználva tartalmas és szórakoztató időtöltést kínálnak.

Nyolc tájegységben ismerkedhetnek a gyerekek a paraszti és polgári társadalom múltjával.

Az öt nap alatt a gyerekek tevékeny részesei lehetnek jellegzetes paraszti munkáknak, kézműves tevékenységeknek, mozgásos és dramatikus játékoknak. A nagy csűrök, pajták, házak kiváló helyszínt jelentenek esős és meleg időben egyaránt az élményszerzéshez. A múzeum szabadterületei, a kertek, rétek, erdő, a patak lehetőséget adnak a gyermekek mozgásigényének kiéléséhez.

Minden héten más- más program közül választhatnak: Gazdaszszonyképző (július 1-5.), Garabonciás tábor (július 8-12.), Gazdaképző (július 15-19.), Gézengúz tábor (július 22-26.). További részletek és jelentkezés: www.skanzen.hu, Pintérné Herczeg Andrea, email: tabor@sznm.hu, T: 26/502-599.

Július 6. szombat 17 óra

Templomtól templomig!

A szentendrei TDM iroda városnéző, városismertető sétákat indít idegenvezető irányításával, melyre szeretettel várjuk városunk lakóit.

Szentendre városképi sajátosságai a templomtornyok: 10 templom 9 tornya adja a város jellegzetes arculatát. A július 6-i túra a Tourinform iroda elől (Dumtsa u. 22.) indul, és a négy különböző felekezethez – evangélikus, katolikus, szerb, református – tartozó, öt belvárosi templomot érint.

Elsőként a 2004-ben épített, Bükkös-patak partján álló evangélikus templomot és parókiát lehet megtekinteni. A séta következő állomása az 1752-ben épült Fő téri Blagovesztenszka templom, amelynek megtekintése után egy keskeny sikátoron keresztül közelítjük meg a Templomdombot, ahol Szentendre legrégebbi és egyben névadó (Szent András tiszteletére felszentelt) plébániatemplomának történetével ismerkedünk meg. Innen utunk a Belgrád-székesegyházhoz vezet, amely a püspöki palota és a Szerb Ortodox Egyházművészeti Múzeum kertjében, évszázados fák ölelésében, kőkerítéssel elkerített területen fekszik. A túra utolsó állomása az 1746-ban épült református templom, amely egykoron szintén szerb templom volt.

A túra időtartama 2 óra. Részvételi díj: 1200 Ft.

LABDARÚGÁS

Bajnokság után

Június első hétvégén véget ért a Pest megyei labdarúgó-bajnokság mindhárom osztályban.

A Pest megyei bajnokságokban szereplő környékbeli csapatok helyezéseit közöljük a bajnokság végén. Környékünk csapatai közül a pomázi és a visegrádi öregfiúk, valamint a másodosztályban szereplő leányfalusiak érték el a legjobb helyezést – az élmezőnyben zárták a bajnokságot.

I. osztály: Budakalászi MSE – 10. hely 10 győzelem 4 döntetlen 16 vereség – 34 pont

II. osztály:
Leányfalu SE – 5. hely 18 gy., 5 d. 7 v. – 59 pont
Dunabogdány SE – 9. hely 13 gy.. 5 d., 12 v. – 44 pont
Pomáz ICO SE – 10. hely 11 gy., 5 d., 14 v. – 38 pont
Szigetgyöngye SE – 11. hely 10 gy., 5 d., 15 v. – 35 pont (Szigetmonostor)
Visegrád SE – 5. hely 1 gy., 0 d., 29 v. – 3 pont

III.osztály:
Pilisszentlászló – 7. hely 10 gy., 3 d., 11 v. – 33 pont
PILE SC – 9. hely 6 gy., 5 d. 13 v. – 23 pont (Pilisszentkereszt)
Szentendre VSE – 10. hely 6 gy., 4 d.,14 v. – 22 pont
Tahitótfalu SE – 13. hely 6 gy., 0 d., 18 v. – 18 pont

Öregfiúk:
Pomáz – 2. hely 18 gy., 8 d., 2 v. – 62 pont
Visegrád – 5. hely 16 gy., 5 d., 6 v. – 53 pont
Leányfalu – 9. hely 10 gy., 7 d., 10 v. – 37 pont
Szentendre – 10. hely 8 gy., 7 d., 13 v. – 31 pont
Pilisszentkereszt – 11. hely 8 gy., 3 d., 17 v. – 27 pont
Szigetmonostor – 12. hely 6 gy., 2 d., 19 v. – 19 pont
Budakalász – 13. hely 4 gy., 5 d. 18 v. – 17 pont

Gerlai

KAJAK-KENU

Evezős sikerek

Június 1-jén Sukorón, a Velencei-tavon rendezték a Kajak-Kenu Országos Diákolimpiát, ahol Péli Zalán, a II. Rákóczi Ferenc Általános Iskola és Gimnázium 5. osztályos tanulója MK-1 első korcsoportban 5. helyezést ért el, 60 induló közül. Péli Zalán a szentendrei Hármaspálya Sportegyesület versenyzője.
Mivel a kajak-kenu egy minden korosztály számára űzhető sportág, ezért masters, vagyis a 35 évnél idősebbeknek is rendeznek versenyt. A májusi Győrben rendezett versenyen a Hármaspálya Sportegyesület több korcsoportban is indított versenyzőket:

35-39 évesek között Figder András kajak egyesben 5.
40-44 évesek között Péli Sándor kajak egyesben 2.
45-49 évesek között Zsoldos Miklós kajak egyesben 7.
35-39 évesek között Figder András-Péli Sándor kajak párosban 1.helyezést ért el.

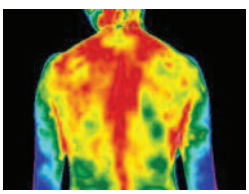

veltmed EGÉSZSÉGHÁZ

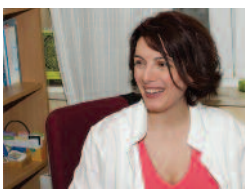

Kíváncsi általános egészségi állapotára?
Olyan panasza van, amely évek óta kínozza?
Tegyen próbára bennünket!
MORA MR ÁLLAPOTFELMÉRÉS ÉS HUMÁN TERMOGRÁFIÁS DIAGNOSZTIKAI VIZSGÁLAT
Szentendrén, a Veltmed Egészségközpontban!

MORA MR DIAGNOSZTIKA
ÉS ÁLLAPOTFELMÉRÉS KEZELÉSSEL
ALTERNATÍV MEDDŐSÉG KEZELÉS
ALLERGIAVIZSGÁLAT ÉS KEZELÉS
BIOLÓGIAI DAGANAT KEZELÉS – VITAMIN INFÚZIÓK,
HOMEOPÁTIÁS KÉSZÍTMÉNYEK ALKALMAZÁSA
A DAGANATOS BETEGSÉGEK UTÓKEZELÉSBEN,
TELJES VÉR ÉS VIZELETVIZSGÁLAT
VÁRAKOZÁS NÉLKÜL,
24 ÓRÁN BELÜLI EREDMÉNY – most csak 6000 Ft

Módszereink segítségével garantáljuk
a gyógyszerek nélküli tünetmentes éveket!
Minden vizsgálatunk fájdalommentes, nincs káros sugárzás
és a kezelés természetes gyógymódokkal történik!
Júniusban és júliusban minden vizsgálat -50%-os kedvezménnyel vehető igénybe!

Bejelentkezés a 06-30-366-2205-ös telefonszámon.
Papp Izabella – természetgyógyász, egészségtanácsadó

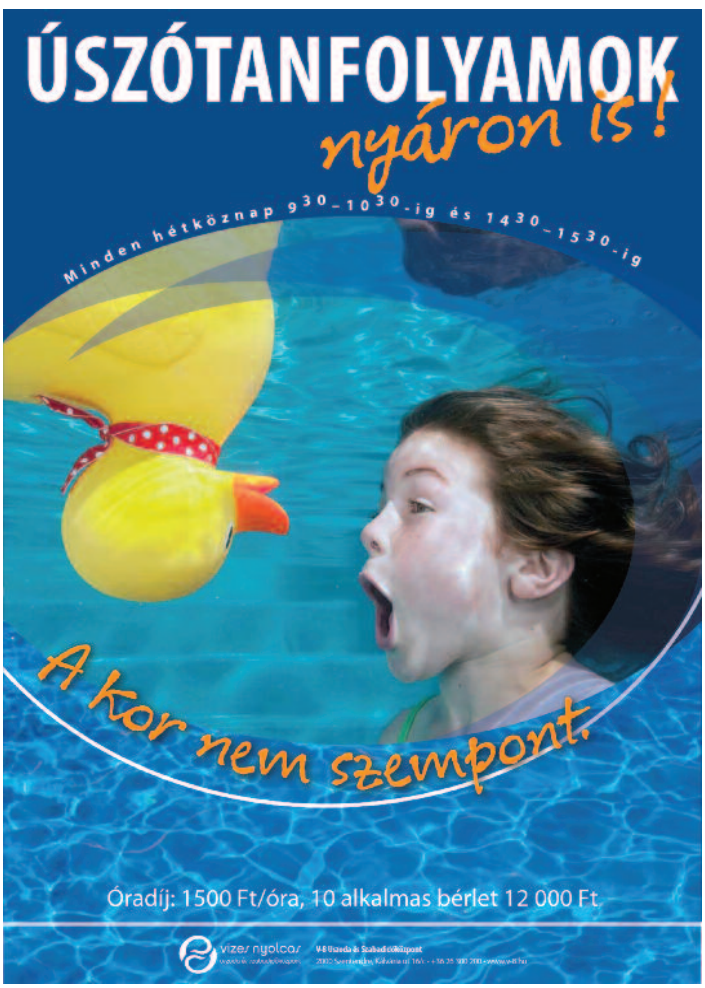

ATLÉTIKA-FUTÁS

Szentendrei Futó Kör

A Szentendrei Futó Kör versenyzői május 27-én Dunavarsányba utaztak. Nagy kihívás előtt álltunk, hiszen célunk a pályacsúcs megdöntése volt a 21 km-es váltófutás kategóriában. Hétfős váltónk versenye előtt még indítottak versenyszámokat, ahol szintén sikeresek voltunk, és Baranyi Esztertől Murányi Leventéig mindenki megmutatta, mire képes, mennyire csodás futók!

Eredmények

500 méter: Baranyi Eszter 1. hely (Izbégi iskola), Dombai Bence 1. hely (Barcsay iskola), Tuczai Barnabás 2. hely (Barcsay iskola).

4 km: Pirityi Luca 2. hely (Református gimnázium), Murányi Levente 1. hely (Móricz gimnázium)

21 km félmaraton váltó: Az aranycsapat tagjai (új pályacsúcs 1:39:07): Murányi Máté (Izbégi iskola), Graf Míra (Izbégi iskola), Borsódy Katalin (Izbégi iskola), Mérges Zsuzsi (Szent András iskola), Néda Julis (Barcsay iskola), Néda Tamás (Barcsay iskola), Magyar Emese (Barcsay iskola)

Pár szóban a verseny rendezéséről. Pontatlan információk, sokszor érthetetlen pályavezetés, sok kreatív megoldás, rögtönzött eredményhirdetés jellemezte. Ám mindezektől eltekintve nagyon jól éreztük magunkat, hiszen sikeres versenyt zártunk. Kitűzött célunkat a hét versenyző kemény futásának, kitartásának köszönhetően sikerült elérni: több mint 2 perccel döntöttük meg a pályacsúcsot. Egyetlen ellenfelünk volt: a stopperóra! Legyőztük, de egy jövő évi versenyre újra kihívott minket! Kihívásának tárgya 1 óra 39 perc 7 másodperc! A Szentendrei Futó Kör versenyzőinek üzenete nem más, mint hogy: a múltba küldünk stopper! Büszke vagyok az összes futóra, akik Szentendrét képviselték szívvel, büszkén!

Az idén is megrendezett Kinizsi futóversenyen a Szentendrei Futó Kör versenyzői először szerepeltek. Az eredmények részletezése előtt szeretnénk megköszönni az SZ.K.H.S.E rendezőinek, dolgozóinak a kifogástalan munkát, gördülékeny program rendezést.

Csapatunkból most is csak páran szerepeltek, mivel néhányan másutt versenyeztek, vagy éppen nem illett a profiljukba a 2- 4 km-es táv. Magyar Pistit, Barna Tamarát, és Zsámár Annát külön megdicsérném, hiszen nekik ez a táv még nem volt ideális. Hála Istennek a szereplésünk ennek ellenére nagyon jól sikerült, ami a hatékony felkészülést igazolja vissza nekünk.

A gyerekek ezekben a hónapokban közel sincsenek 100%-os terhelésen, hiszen iskolaidőben én ezt nem látom indokoltnak. Az igazán kemény felkészülés csak júniusban kezdődik, ám ehhez képest rendre dobogón végeznek, bármerre is megyünk versenyezni.

Ezek az eredmények nem léteznének a szülők és az Izbégi Általános Iskola vezetőségének, dolgozóinak támogatása nélkül. Szeretném Nekik megköszönni magam és a Csapat nevében a bizalmat, a buzdítást, szurkolást!

Zsámár Anna	2 km	5. hely	Rákóczi Ferenc isk.
Magyar Pisti	2 km	nincs infó. Bimbó utcai óvoda	
Barna Tamara	2 km	nincs infó. Izbégi isk.	
Magyar Emese	4 km	2. hely	Barcsay Jenő isk.
Bosódy Katalin	4 km	2. hely	Izbégi isk.
Baranyi Eszter	4 km	1. hely	Izbégi isk.
Murányi Máté	4 km	1. hely	Izbégi isk.

Gedeon Zsolt

LABDARÚGÁS

Amfora Cup

Nemzetközi torna, Porec, Horvátország, május 18-19.

A Dunakanyar Sportegyesület – a tavalyi, jól sikerült premier után – immár második alkalommal vett részt pünkösd hétvégéjén a Porec-ben több korosztályban megrendezett nemzetközi labdarúgó utánpótlás-tornán. A színvonalas futballkupán kilenc ország 51 csapata mérte össze játékerejét U11, U13, U15, U17 és U19 korosztályban. A magyar színeket egyedüliként képviselő Dunakanyar SE az U11-es korosztályban két, a többi kategóriában egy-egy csapattal nevezett.

Mindkét U11-es csapatunk játékában a korosztálynak megfelelő szakmai teljesítményeket láttunk. A szervezők magukénak vallották az általunk is hangoztatott elvet, mely szerint az összes részt vevő játékosnak érmet adtak, így végül a 3. helyen záró 2002-eseink mellett a 4. helyen végző 2003-asaink is medállal térhettek haza.

Az U13-as korosztályunk 17 játékossal vágott neki a küzdelmeknek, és helyenként kifejezetten élvezetes játékkal végül a két osztrák, egy német és egy cseh csapat ellen megvívott csoportmeccset követően a döntőbe jutott, ahol ugyan alulmaradt a JFG Helenental-lal (német) szemben, a második helyezés azonban így is nagyszerű eredmény.

Az U15-ös korosztályban jött össze talán a legerősebb mezőny. A korosztályunk nem vallott szégyent, hiszen sikerült egy győzelmet aratnia egy német csapat ellen, ez azonban kevésnek bizonyult, hiszen emellett egy francia és egy lengyel együttes is győztesen hagyta el a pályát velünk szemben, így búcsúztunk a további küzdelmektől.

Az U17-es csapatunk arra készült, hogy a tavalyi kitűnő teljesítménnyel elért tornagyőzelmet megpróbálja megismételni. Az otthoni országos bajnokságban is kiválóan álló csapat (2. hely) címvédőhöz méltóan játszott, és végig kiegyensúlyozott teljesítménnyel, az elődöntőben és a döntőben hatalmas győzni akarásról és lelkesedésről tanúságot téve újra elhódította a trófeát. Az egész tornán jellemző volt a csapatra a példaértékű, „profi" hozzáállás, és bizonyítottuk, hogy nemcsak egyénileg kiváló képességű játékosok alkotják az együttest, hanem csapatként is képesek vagyunk jelesre vizsgázni.

Az U19-es korosztályban vegyes összetételű csapattal indultunk, hiszen a csapatban helyet kapott két U15-ös és több U17-es játékos is. Ez az együttes is igen büszke lehet a teljesítményére, hiszen a 2. helyet szerezte meg úgy, hogy a végső győztes lengyel csapattól mindössze 1:0-ra kapott ki.

A vasárnap esti eredményhirdetésen a magyar virtus újra előtört: a Himnusz büszke éneklése, a közös fotózások, a tiszteletkör-futás magyar zászlóval, a rigmusok közös kiabálása, az U17 edzőjének levegőbe repítése mind-mind megható mozzanatok egy olyan könyvben, mely majdan a Dunakanyar SE történetét fogja ecsetelni. Gratulálunk a játékosoknak és az edzőknek, köszönjük a hihetetlen mértékű és mennyiségű szurkolást és biztatást a helyszínen és a különböző csatornákon keresztül. A szervezők külön méltatták a magyar csapat szakmai és fair-play teljesítményét. Büszkén érezhetjük úgy, hogy méltó módon képviseltük a magyar színeket, és keltettük jó hírnevét hazánknak!

Batári Csaba szakmai igazgató
és Egervári Zsolt vezető edző

GUMISZERELÉS, CENTÍROZÁS, MINISZERVIZ
Bíró Zoltán
Szentendre, Szentlászlói út 153/A., az izbégi focipályával szemben.
Időpont-egyeztetés: **06-30-461-4658.**

ADÁSVÉTEL

Bélyeget, képeslapot, könyvet, fotót, plakátot és egyéb dísztárgyakat vásárolok. Hétvégén is. Tel. (26) 385-387.

XVI. Lajos korabeli ülőgarnitúra eladó. Tel. 06-70-236-5103.

Költözés miatt eladó szőnyegek, gáztűzhelyek, mosógép, centrifuga stb. Tel. (26) 310-675.

ÁLLÁST KÍNÁL

A Duna House szentendrei csapatába új kollégát keresünk. Tel. 06-30-619-5653, email: jablonszky.bea@dh.hu.

Szentendre belvárosában lévő étterem szakácsot, séfet keres. Tel. 06-30-600-8165, 06-30-600-9709.

Cégünk keres teherautó-szerelésben jártas, önállóan dolgozó középkorú szerelőt gépkocsijainak javítására és telephelyünk karbantartására. Fényképes önéletrajzot várunk a bérigény megjelölésével. A munkavégzés helye Békásmegyer. Feltétel: erkölcsi bizonyítvány, C-kategóriás jogosítvány. Az önéletrajzok Tóth Andrásnak címezzék az atoth@bekaskft.hu e-mail címre.

ÁLLÁST KERES

Háznál takarítást vállalok. Tel. 06-20-498-8794.

EGÉSZSÉG

Pedikűr-körömgomba- és bőrgombakezelés, tanácsadás. Tel. 06-30-949-6456.

Elindult pszichológiai magánrendelésem; szeretettel várom! Segítő kapcsolat krízisben, terhelt életszakaszban, családi, gyermeknevelési problémák esetén. www.docszentendre.hu. Balázs Boglárka, klinikai szakpszichológus, 06-20-393-3113. keretbe

Masszázskezelések! Várom gyógyulni és pihenésre vágyó vendégeimet. Vállalok gyógy-, svéd-, fogyasztó-, frissítő-, relax- és nyirokmasszázst is. Ár: 3000 Ft/óra. Tel. 06-20-288-5868.

EZOTÉRIA

Tisztánlátó szeretettel várja! Sorselemzés, energiafeltöltés, lelki segítség gyakorlatiasan. www.leleklato.eoldal.hu. Tel. 06-30-605-7199.

KIADÓ LAKÁS

Szentendre belvárosában 30 nm-es kis lakás kiadó. Tel. 06-20-665-3685.

Szoba kiadó. Tel. (26) 310-675.

Garzonlakás kiadó. Tel. 06-30-662-1266.

Szentendrén egyszobás lakás kiadó. Tel. 06-30-949-6456.

A Püspökmajor-lakótelepen II. emeleti, 2 szobás lakás kiadó. Tel. 06-70-561-4296.

Albérlet kiadó. Tel. 06-30-854-2277.

LAKÁS, INGATLAN

Szentendrén, a Szélkerék utcában 2009-ben épült egyszintes,

110 nm-es, kétgenerációs családi ház eladó. Irányár: 37 millió Ft. Tel. 06-20-354-9025.

Összközműves, 90 nöl-es építési telek szép környezetben, igényes építkezőnek eladó. Irányár: 12 millió Ft. Tel. 06-30-605-7199.

57 nm-es, 2 szobás I. emeleti lakás tulajdonostól eladó csúsztatott zsalus társasházban, Szentendrén. Tel. 06-70-604-4882.

Szentendre belvárosában, a postától 100 méterre a Fürdő utcában új építésű, 3 lakásos

társasházban 85 nm-es, 4 szobás teraszos lakás kertrésszel eladó. Ár: 32 millió Ft. Tel. 06-20-354-9025.

A Füzesparkban 54 nm-es, tehermentes, azonnal költözhető öröklakás tulajdonostól eladó. Tel. 06-70-252-1547, 06-30-255-6273.

OKTATÁS

ANGOL nyelvtanfolyamok, magánórák, nyelvvizsgára való felkészítés (EURO, TELC, Cambridge, ECL stb., Business English), a szentendrei HÉV-végállomás mellett, vagy az Ön otthonában. Dinamikus, de türelmes, magyar és nemzetközi referenciákkal bíró tanárral. Tel. 06-70-527-3879, email: cserip72@gmail.com.

Matematikából és fizikából javító (érettségi) vizsgára korrepetálást, középiskolába felvett nyolcadikosoknak szintre hozó felkészítést vállakok. Tel. 06-30-855-3543.

RÉGISÉG

GYŰJTEMÉNYT (bélyeg, képeslap, pénz, plakett. jelvény, katonai, keleti stb.) vásárol magángyűjtő. Pál István. Tel. 06-20-947-3928.

SZOLGÁLTATÁS

SZÜLETÉSNAPI ZSÚR? Isten éltessen! Élő zenés, bábos vidám előadással készülök az összesereglett gyerekekkel való meseországi kirándulásra. Tel. 06-70-527-3879, email: cserip72@gmail.com.

Parkettás. Tel. (26) 320-861, 06-30-928-8247.

Műköröm, manikűr-pedikűr. Tel. 06-30-949-6456.

Hűtőgép, fagyasztó, mosógép, mikrohullámsütő javítása. Tel. (26) 788-367, 06-30-950-4187, Mezei Sándor.

Asztalos munkát vállal. Fából mindent! Tel. (26) 318-219, 06-30-319-7278.

Bádogos-, tetőfedő-, szigetelő-, ácsmunkát vállalok! Tel. 06-70-578-1468.

Költöztetés! Tel. 06-30-966-4305.

Pedikűrös házhoz megy Szentendrén. Manikűr, thai talp- és lábmasszázs referenciával. Tel. 06-20-514-3323.

ÜDÜLÉS

Hévízen, a centrumban apartman 2-3 fő részére (5000 Ft/éj) kiadó. Tel. 06-20-494-2550, hevizi-apartman.hu.

Kedves Olvasóink!

Lapunk legközelebbb július 15-én jelenik meg! Hirdetésfelvétel hétfő-kedd: 9-17 óra között szerkesztőségünkben, Dumtsa Jenő u. 22. (tourinform épülete), vagy e-mailben: szevi@szentendre.hu

Rent

MIKROBUSZKÖLCSÖNZŐ

8-9 személyes, klímás komfortbuszok igényes utazóknak! Opciós lehetőségeinket, további ajánlatainkat keresse honlapunkon: www.mikrobuszcenter.hu Tel.: 06 20 934 7636, 06 30 455 4884, info@mikrobuszcenter.hu

SZTRAKA KFT SZÁLLÍTÁS

SZTRAKA Kft.
2000 Szentendre, Sztaravodai út 110.
Tel: 06-30 961-7789
Sztraka Bálint

Építkezéshez minden egy helyen, kedvező árakon, megegyezés szerint!

- bobcat, árokásó, beton törőfej, kanál
- konténeres szállítás 1 m³ – 8 m³ rendelhető
- szállítás: darus, ponyvás, billencs teherautóval, kisteherautóval az ország egész területén!
- építőanyag, ömlesztett áru, akció egész évben!

Hirdessen nálunk!

Nyári akcióinkról kérdezze hirdetésszervezőnket:
Borbély Edit
06 20 911 3232
edit.borbely@t-online.hu

Keressen minket a Facebook-on is!

KNAUF INSULATION TERMÉSZETESEN JOBB ÉRZÉS

Az ásványgyapot szigetelőanyag új generációja

Ecose Classic 039
50mm üveggyapot
hő és hangszigetelő tekercs
λ = 0,039 W/mK **299 Ft/m²**

Ecose Classic 035
50mm üveggyapot
hő és hangszigetelő tekercs
λ = 0,035 W/mK **594 Ft/m²**

Ecose Ekoboard
50mm üveggyapot
hő és hangszigetelő tábla
λ = 0,039 W/mK
340 Ft/m²

Ecose Classic 032
50mm üveggyapot
hő és hangszigetelő tekercs
λ = 0,032 W/mK **880 Ft/m²**

Áraink az áfát tartalmazzák.

with ECOSE

www.iso-thermo.hu

2000 Szentendre, Kőzúzó u. 26.
Tel./fax:
26/310-882,311-420,318-516
Fax: 26/301-272
Nyitva tartás: H-Cs.:7.00-16.30,
P.:7.00-16.00, Szo.:8.00-12.00
e-mail:iso-thermo@iso-thermo.hu
További információért keresse honlapunkat:
www.iso-thermo.hu

ÚJ HÁZ Centrum
ISO-THERMO KFT.

LYONESS

Árainkra és választékunkra mindig építhet!

NE DOBJA KI PÉNZÉT AZ ABLAKON!

AZ ENERGIAÁRAK FOLYAMATOSAN EMELKEDNEK

Asztalos és műszaki felújítás, hő- és hangszigetelés. Munkáink eredményeként **akár 30% fűtésköltséget** is megtakaríthat, huzatmentes lesz otthona; por, kellemetlen szagok kizárva. A zaj **40%-kal** is csökkenhet.

NE CSERÉLJE KI MÉREGDRÁGÁN ABLAKAIT!

ÚJÍTSA FEL A MEGLÉVŐT!

Kérje ingyenes felmérésünket:
Cseke Csaba,
+36 20 579-6665
info@nincshuzat.hu
www.nincshuzat.hu
BORZ és CSEKE
5 ÉV

BOSCH Service
Car Service

AUTÓSZERVÍZ
SZENTENDRE
Vasúti villasor 6.
Tel.: 26/312 340
26/500 150
Nyitva H-P: 7-18-ig, Sz: 9-14-ig

- **márkafüggetlen gépjármű javítás**
- **gépkocsi és motorkerékpár műszaki vizsga és eredetiség vizsgálat – szombaton is – megvárható**
- **gumiszervíz, eladás**
- **klíma töltés, tisztítás**
- **autómosás**

www.astraszerviz.hu

...mert ez egy jó hely

VADAS termálfürdő Párkány
(Szlovákia)

9 medence
csúszdapark
wakeboard pálya
nudista strand
szállás a fürdő területén
szórakozási lehetőségek

www.vadas.sk
info@vadas.sk
facebook.com/vadas.parkany

VADAS Thermal üdülőközpont és termálfürdő Párkány, Pri Vadaši 2, Nyitva naponta 9.00 - 20.00

Takarítás árvíz után

FOTÓ: SZENTENDREIFOTOK.HU

A művészet esernyői

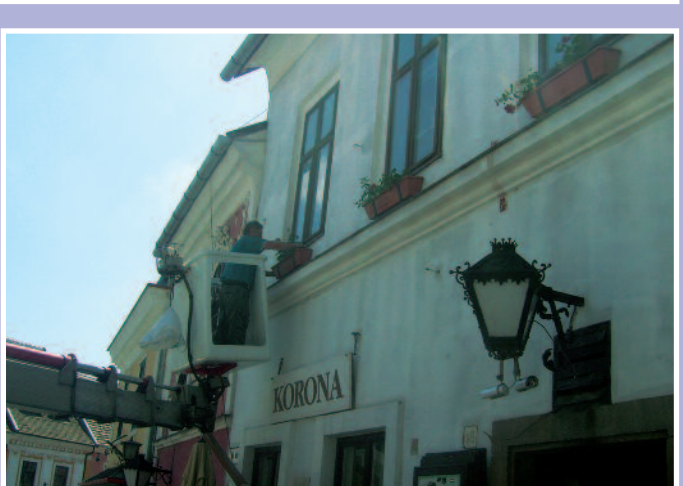

Virágosítás Szentendrén

A Szentendre Gyökerei Hagyományőrző Baráti Társaság szervezésének és munkájának köszönhetően városunk megint egy kicsit szépült, virágosabb, rendezettebb lett.

Írásunk lapunk 10. oldalán

Szentendre és Vidéke közéleti és kulturális lap – Megjelenik 11.000 példányban
Kiadó: Szentendrei Kulturális Központ Nonprofit Kft. • Felelős kiadó: Dr. Kálnoki-Gyöngyössy Márton igazgató
Szerkesztőség: 2000 Szentendre, Dumtsa Jenő u. 22. (Tourinform épülete) • Tel: (26) 505 120, fax: (26) 312 647 • e-mail: ujsag@szevi.hu
Felelős szerkesztő: Kempf Károly Ignác • Munkatársak: Németh Erika, Széles Nóra
Lapzárta: hétfő, 12 óra • Hirdetések felvétele: Borbély Edit 20/911-3232, edit.borbely@t-online.hu. Apróhirdetések felvétele: a szerkesztőségben Dumtsa Jenő u. 22. (Tourinform épülete), hétfőn, kedden 9–17-ig • Apróhirdetést a megjelenés előtti keddig fogadunk el.
Nyomda: PharmaPress 1037 Budapest, Vörösvári út 119-121., felelős vezető: Dávid Ferenc
Index: PFH/88/1987 ISSN 0239-068X • www.szevi.hu