SZENTENDRE ÉS VIDÉKE

XXVII. évf. 11. szám | 2013. június 14.

11

Közéleti és kulturális lap | Alapítva 1899-ben | Újraalapítva 1987-ben | ujsag@szevi.hu | +36 26 505 120

Közösen megvédtük városunkat!

A TETŐZÉSKOR IS KIVÁLÓAN VIZSGÁZOTT A GÁT

Árvízi híreink lapunk 2-8. oldalán

HÁLA ÉS KÖSZÖNET AZ ÖNKÉNTESEKNEK, CIVILEKNEK, MINDEN ÁLLAMI ÉS ÖNKORMÁNYZATI SZERV MUNKATÁRSAINAK, AKIK RÉSZT VETTEK A VÉDEKEZÉSBEN!

– dr. Dietz Ferenc, Szentendre polgármestere

SOS

104 **MENTŐK** (26) 310 424, (26) 319 941

105 **TŰZOLTÓSÁG**
Hivatásos Tűzoltóság (Katasztrófavédelem):
(26) 500 017, (26) 500 018

107 **RENDŐRSÉG** (26) 502 400

Körzeti megbízottak:
Belváros: Karkus Zoltán r. törzsőrmester
Pismány: Koós Ervin r. főtörzszászlós
Pannónia: Gáti László r. törzszászlós
Izbég: Antalicz Ferenc r. zászlós

VÍZMŰ (26) 310 796
ELMŰ 06 40 383 838
TIGÁZ (26) 310 032
T-HOME hibabejelentés 1412

VÁROSHÁZA (26) 503 300
Zöld szám: 06 80 204 725, zöld e-mail:
kozerdeku-zoldmail@ ph.szentendre.hu

TOURINFORM Szentendre (26) 317 966

KÖZTERÜLET FELÜGYELET
munkanapokon: (26) 503 329
Hódiszpécser: 20-320-72-16

POLGÁRŐRSÉG
Honlap: www.szentendrei.polgarorseg.net
E-mail: szentendre@polgarorseg.net
Telefonos ügyelet: +36 30 621 2600
Elnök: Simonyi Zsolt +36 30 621 2610
Alelnök: Tirpák László +36 30 621 2613
Titkár: Mendzsák István

ORVOSI ÜGYELET
Bükkös-part 27. (26) 312 650
Hétköznap 17-től másnap reggel 7 óráig,
pénteken 17-től hétfő reggel 7-ig.

GYÓGYSZERTÁRI ÜGYELET
hétköznapi ügyelet: este 8 órától reggel 8-ig
ÜGYELETI Díj 380 Ft
hétfőn Ulcisia Gyógyszertár (Hév-nél)
Dózsa Gy. u. 1. Tel:500-248
kedden Szent Endre Gyógyszertár
Kanonok u. 4. Tel: 310-868
szerdán Pismány Gyógyszertár
Fiastyúk u. 11. Tel: 505-779
csütörtökön Vasvári Patika
Sas u. 10. Tel: 312-825
pénteken Napvirág csepp Gyógyszertár
Attila u. 23. Tel: 319-354

Szombat-vasárnapi ügyelet
június 15-16. Szent Endre Gyógyszertár
Kanonok u. 4. Tel: 310-868
június 22-23. Vasvári Patika
Sas u.10. Tel: 312-825
június 29-30. Ulcisia Gyógyszertár (Hév-nél)
Dózsa Gy. u. 1. Tel: 500-248

ÁLLATORVOSI ÜGYELET
Hétköznap este 7 órától reggel 7 óráig.
Munkaszüneti és ünnepnapokon egész nap.
06 30 662 6849
Éjjel-nappal hívható: 06 30 415 9060

ÁRVÁCSKA ÁLLATVÉDŐ EGYESÜLET
06 20 571 6502

GYEPMESTER 06 20 931 6948

SZENTENDREI KÖZTEMETŐ tel/fax: (26) 310 442

MEGHÍVÓ

Szentendre vezetése köszönetet mond a védekezésben részt vevő civileknek!
Szeretettel meghívok mindenkit, aki részt vett az árvízvédelemben
2013. június 22-ére, a Lázár cár térre
A részletes meghívót a www.szentendreihirek.hu oldalon olvashatják!

Köszönettel:
dr. Dietz Ferenc, Szentendre polgármestere

A POLGÁRMESTER UTÁNAJÁRT…

Árvíz után: hogyan lehet visszakapcsoltatni az áramszolgáltatást?

Az árhullám levonulását követően, a helyreállítási munkálatok megkezdésekor az egyik legfontosabb kérdés, hogy mikor lesz újra áramszolgáltatás azokban az ingatlanokban, amelyeket érintett az árvíz.

Ahol kikapcsolták, ott automatikusan sehol sem kapcsolják vissza a szolgáltatást. Mivel életveszélyes helyzetek alakulhatnának ki, ezért kizárólag a fogyasztó kérésére kapcsolható vissza az áram!
Annak érdekében, hogy ez megtörténhessen, az Elmű tájékoztatása alapján a legfontosabb teendők a következők:

Első lépésként szakemberrel ellenőriztetni kell, hogy az ingatlanban lévő elektromos berendezések, illetve a belső hálózat károsult-e. Ha megfelelően működnek és nem károsodtak, vegye fel a kapcsolatot a Budapesti Elektromos Művekkel a visszakapcsolás érdekében.
Amennyiben meghibásodtak a berendezések és/vagy a hálózat, el kell végeztetni a javításukat!
Ezt követően kérvényezni lehet az áramszolgáltatás visszakapcsolását a 06-40-38-39-40-es telefonszámon. Szükséges adatok: a bejelentő neve és elérhetőségei, valamint az ingatlan pontos címe.
A szolgáltató ezután fölveszi a kapcsolatot a bejelentővel, majd a helyszínen – az áramszolgáltatás visszakapcsolása előtt - térítésmentes elvégzik a fogyasztás-mérőhely, valamint a csatlakozó-berendezés felülvizsgálatát.
Az Elektromos Művek azt ígérte, hogy minden megtesznek a gyors és szakszerű helyreállítás érdekében.

A szentendrei Skanzen is komoly erőfeszítéseket tett az árvíz elleni küzdelemben

A Szabadtéri Néprajzi Múzeum az elmúlt napokban komoly szerepet vállalt az árvíz elleni védekezésben. Június 7. óta folyamatosan dolgoztak a múzeum munkatársai a város több pontján, megerősített készültséggel folyt a homokzsákok szervezett pakolása és szállítása. A szentendrei Skanzen munkatársi gárdájának férfitagjai a szakembereknek irányításával, önkéntesekkel és a helyi lakosokkal közösen pakolták és munkagépeikkel folyamatosan szállították a homokzsákokat a VSZ Zrt.-nél, a Dunakorzón, a Czóbel parknál. A Skanzen arra is felkészült, hogy amennyiben a katasztrófavédelem szükségesnek ítéli, úgy több száz embernek átmeneti szállást biztosítson az intézmény igazgatási épületének konferenciatermében, illetve a Csilléry Klára Oktatóközpontban. A Duna vízszintjének Szentendrénél bekövetkezett vasárnapi tetőzését követően minden kolléga készenlétben várta a további utasításokat.

Polgármesteri napló az árvízről

Ülésezik az árvízvédelmi tanács

Június 3. – Dr. Dietz Ferenc összehívta az általa vezetett „Árvízvédelmi koordinációs tanácsot”, melyen döntés született a védekezés mikéntjéről, illetve arról, hogyan és milyen módon tudnak a lehető leghatékonyabb és leggyorsabb segítséget nyújtani a lakosságnak, ha kell.

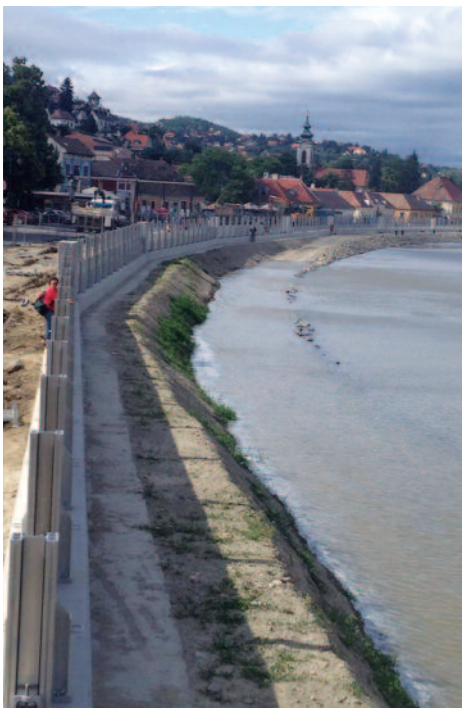

Áll a mobilfal

Június 3. – „Áll a mobilfal!” – adta hírül a polgármester. Hozzátette: „a teljes veszélyeztetett partszakaszt bejártuk a Dera-pataktól a Határcsárdáig. A műtárgyak ellenőrzése, a patakzsilipek lezárása, a védekezési készletek áttekintése megtörtént. A Járási Hivataltól igényeltünk még homokzsákokat, szivattyúkat.”

Homokzsákok a Kossuth utcában

Június 3. – „Megkezdjük a homokzsákos védekezést is, ellennyomók építését a Bükkös zsilipnél, zsákolást a Postás-strandon a sportpályánál és a parkolóban, a homokzsákok deponálását a Vujicsics térre, a Fürdő utcába, a Yacht Clubhoz, a Régi Művésztelephez, a Pap-szigetre.” – tájékoztatott a polgármester.

Június 3. – „A VSZ Zrt. munkatársai 2000 homokzsákot készítenek elő a védekezésre. Kérem, hogy akinek egészsége és ideje engedi segítsen a homokzsákok megtöltésével a védekezésben!
Kérem, hogy a vízszint emelkedésre tekintettel – aki a Duna vagy a patakok mellett lakik – fokozottan figyelje a közvetlen környezetét, a pincéjét és az ingatlana állapotát!
Veszély, segítségkérés vagy védekezésre jelentkezés az Ügyfélszolgálaton történhet a nap 24 órájában. Tel.: 06 26/300-407, e-mail: ugyfelszolgalat@szentendre.hu” – tette közzé a közérdekű fölhívást városunk polgármestere.

Június 4. – „VÁRHATÓ TETŐZÉS 730 cm!” – írta dr. Dietz Ferenc. „Most kaptam a hivatalos adatokat az Országos Vízjelző Szolgálattól: tetőzés ideje: június 8-9., várható tetőzés: 730+-30 cm.
Komoly árvíz lesz, de komolyan készülünk rá!”

Folytatás a 4-6. oldalon

A polgármester programja

június 15. szombat
11.00 Rotary konferencián előadás

június 17. hétfő
14.00 Vezetői megbeszélés

június 18. kedd
10.00 Ferenczy Múzeum megnyitó ünnepsége
18.00 Szentendrei Teátrum és Nyár megnyitó ünnepsége

június 19. szerda
13.00 102 éves szentendrei lakos köszöntése
14.00 Egyeztetés aktuális hivatali ügyekről

június 21. péntek
09.00 Polgármesteri fogadónap

június 22. szombat
15.30 IVAN DAN program
20.00 Szentendrei Múzeumok és Galériák Éjszakája program

Közmeghallgatás

Szentendre Város Önkormányzat Képviselő-testülete
június 24-én, hétfőn 17 órai kezdettel
közmeghallgatást tart
a Városháza dísztermében

A közmeghallgatásra minden érdeklődőt tisztelettel várnak. A nyilvános testületi ülés keretében lehetőség van a jelenlévő képviselőkhöz a megjelent várostársaknak kérdést feltenni, javaslattal élni.

Együttműködő partnerünk a:
SZENTENDREIFOTOK.HU

Olvasson QR-kóddal!
Ha okostelefonja kéznél van, próbálja ki a cikkeink melletti QR-kódokat! Szkennelje be a pontkódot, és a megjelenő linkre kattintson rá. Témáinkról így bővebben olvashat a városi hírportálon.

SZENTENDREI Hírek
OLVASSON SZENTENDREI HÍREKET!
http://www.szentendreihirek.hu/
felelős szerkesztő: Kádár Kristóf

Stáb a gáton

Június 4. – Közös sajtótájékoztató a gáton Tarnai Richárddal, a Pest Megyei Kormányhivatal vezetőjével! Tarnai Richárd, aki egyben a Pest Megyei Védelmi Bizottság elnöke is, biztosította Szentendre vezetését arról, hogy kiemelt figyelmet fordítanak és minden segítséget megadnak a szentendrei védekezéshez.

Járási ülés

Június 5. – Járási védelmi bizottsági ülés Tahitótfalun. Áttekintették a kistérségi települések védekezését, különös tekintettel a 11-es út kapcsolatokra a leányfalui, tahitótfalusi és a dunabogdányi veszélyeztetett szakaszok miatt.

Szemle a Kaszinónál

Június 5. – A Katasztrófavédelem, a VSZ Zrt. és a Honvédség szakembereivel megvizsgáltuk a Kaszinó és a Dera-patak közötti 2007-ben épített védvonal állóképességét – jelentette a gátról Dietz Ferenc.

Június 5. – Az árvízi védekezésünk figyelemre méltó! – mondta Bakondi György, miután a Katasztrófavédelem főigazgatója a helyszínen kért beszámolót városunk védekezéséről.

Június 5. – „Stabil a gátunk!" – jelentette be Szentendre polgármestere június 5-én késő este, miután Érsekvadkerten földrengés volt. „Bejártuk a Yacht Clubtól, Farkas Ádám szobráig a teljes védelmi szakaszt, de szerencsére semmilyen sérülést, repedést vagy elmozdulást nem találtunk. A vizsgálatot a szakemberek fényes nappal megismétlik" – tette hozzá dr. Dietz Ferenc.

II. fokú készültség – vízszint: 618 cm

Június 6. – „10.00 órakor elrendeltem a másodfokú készültséget, mert a vízszint elérte a 618 cm-t. Óránként 3 cm-rel növekszik a vízszint."

Június 6. – A Pap-szigetet lezárták. A Dunakorzót – a rendőrség javaslatára – a forgalom elől lezárták. Kizárólag az ott lakók, az éttermek szállítói és a védekezésben részt vevők hajthatnak be!

Június 6. – „Nem tűröm az árvízi fosztogatókat! Dr. Hilbert Edit, a Budapest Környéki Törvényszék elnöke tájékoztatott, hogy az esetleges elkövetők azonnali felelősségre vonása érdekében a Szentendrei Város Ügyészség és Városi Bíróság folyamatos hétvégi ügyeletet tart" – tette közzé dr. Dietz Ferenc.

Június 6. – „638 cm a 17.00 órai vízszint, amely óránként 3 cm-rel nő.
• 200 önkéntes, 50 honvéd, 6 tűzoltó, 18 rendőr, 6 polgárőr segítette a mai védekezést,

• 20 000 elkészült homokzsákokból 5070 ma beépítésre került,
• a Pap-sziget és 11-es út közötti árterületen maradt lakosság áttelepítése békésen megtörtént a Református Gimnáziumba,
• Szalay Ferenc szolnoki polgármester árvízi segítsége (zsák, karó, lapát, szivattyú stb.) megérkezett,
• ma délutántól a Hivatalban 24 órás ügyelet van" – tette közzé dr. Dietz Ferenc.

III. fokú készültség – vízszint: 670 cm

Június 7. – „Harmadfokú árvízvédelmi készültség! Ma hajnali 3.00 órakor elérte az árvízszint a 670 cm-t, ezért elrendeltem a legmagasabb szintű védekezést (24 órás ügyelet, óránként vízmérés, kétóránként jelentés)
A város védelme reggel 8.00 órára, 8 méteres vízállásig biztosított (beleértve Derapatakot, 11-es utat) – jelentette be a polgármester.

Június 7. – Az árvízvédelmi munkálatok érdekében megváltozott a forgalmi rend a Belvárosban.

Június 7. – Navracsics Tibor miniszterelnök-helyettes is besegített a védekezésbe, pakolta a homokzsákokat.

Június 7. – „Déli vízszint 698 cm. Megérkezett 100 000 zsák a katasztrófavédelemtől. Kiástuk a szivattyú helyeket (Fürdő utca, Kertész utca, Dunakorzó). Védmű megerősítések folyamatosan zajlanak. Rend van" – írta dr. Dietz Ferenc

Június 7. – A nagykövetek közül elsőként Ilan Mor, Izrael Állam nagykövete segített személyesen is a védekezésben. A követség több munkatársával együtt órákon

át pakolták a homokzsákokat a 11-es út mellett.

Június 7. – Veszély elhárítva a Nádastói zsilipnél. A nap legizgalmasabb eseménye a Dera-patak és a Nádastói csatorna közti zsilip alapjának leszakadása volt. A tűzoltók szakszerű és megfeszített munkájának köszönhetően a szivárgást sikerült teljesen elhárítani.

Június 7. – Honvéd gátőrök a gáton. Éjjel fél 12-kor elindult a katonai gátőrzés. A 6.3 km-es teljes védelmi vonalat 4 szakaszra osztották fel, amelyen 24 órában járőröznek a honvédség kirendelt katonái.

Vízszint: 765 cm

Június 8. – 13 órakor meghaladtuk a 2006-os árvízszintet. ekkor 765 centi volt a Duna vízszintje.

Június 8. – Nagyon sok szentendrei lakos segített a gát magasításában, illetve a gáton dolgozók ellátásában is. Hálás köszönet érte!

Június 8. – Dr. Tarnai Richárd a Pest Megyei Védelmi Bizottság elnöke elrendelte, hogy a Városkaputól a 11-es úton kizárólag – lakcímkártyával igazoltan – a Dunakanyarban élők jöhetnek be.

Június 8. – Árvízszint 771 cm (16 óra)
Számított legmagasabb: 786 cm
Tetőzés időpontja: vasárnap hajnal
Kiépített védelmi vonal: 835 cm
Üzemelő szivattyúink: 6 db
Civil segítség a mai napon: kb. 1000 fő

Június 8. – A belvárosi gátszakasz északi részénél – a szigetmonostori révnél – szivárgást tapasztaltak az útburkolat alól, ezért ellennyomó medencét építenek. A gát továbbra is teljes biztonságban van! Közben az árvízvédelemben dolgozók helyzetét egy óriási vihar is nehezítette.

Június 8. – az árvízvédelmi munkák éjjel sem szüneteltek.

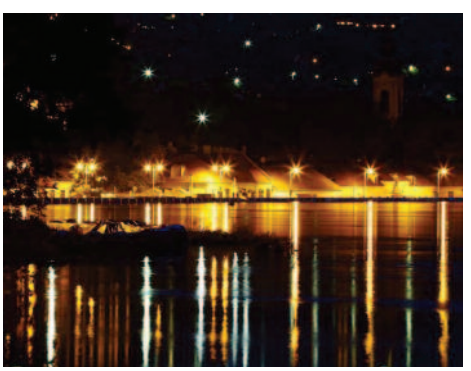

Június 8-9. – Éjfélkor 785 centi volt a vízállás

Vízszint: közel 8 méter

Június 9. – Reggel 6 órakor 791 centi a Duna vízállása.

Június 9. – Még arra is figyeltünk, hogy az árvízi védekezés során fölgyülemlett szemetet összeszedjük

Június 9. – 10 órára 794 centire emelkedett a Duna vízszintje.
„Uram! Már elég volt!" – így öntötte szavakba sokunk fohászát dr. Dietz Ferenc.
A kérésünk meghallgatásra talált, hiszen már csak két centit emelkedett tovább a vízszint. 21 órakor 796 centit mutatott a mérés.

Június 9. – Hende Csaba honvédelmi miniszter megdicséri az önkormányzat, a honvédség és a lakosság közös védekezését.

Június 9. – Orbán Viktor miniszterelnök a hajóból kiszállva ezt mondta nekem: „Jól tele van a medencétek, hogy bírjátok a védekezést?" – tette közzé a miniszterelnöki látogatás egy részletét dr. Dietz Ferenc. Orbán Viktor ismét a helyszínen tájékozódott a szentendrei árvízhelyzetről. Városunk polgármestere részletesen tájékoztatta arról, hogy a mobilfal kitűnőre vizsgázott és a város biztonságban van a védművek mögött. Egyúttal köszönetet mondott a kormányfőnek az eddigi támogatásokért és további támogatást kért, például a Dunakorzó projekt megvalósításához, amely méltó befejezése lenne a mobilgát építésének.

Június 9. – Az árterületen 24 órás járőrszolgálat van! A vagyonbiztonság érdekében gyalogosan, két motorcsónakkal és a vízi rendőrökkel együtt.

Június 9. – A feladat eddig a gát magasítása volt, most jön a neheze, a látható részek mögötti hibák kivédése. Megcsúszások, buzgárok, hirtelen apadás szívóhatása stb.
Folyamatos szakmai járőrözés, 5 napig 50 katona 45 percen belüli bevetési lehetősége, 14 szivattyú, 45 000 megtöltött zsák segíti a gyors és szakszerű beavatkozást! – jelentette dr. Dietz Ferenc

További folyamatosan frissülő tájékoztatás az árvízi helyzetről a facebook-on

LAKOSSÁGI TÁJÉKOZTATÓ ÁRVÍZ LEVONULÁSA UTÁNI FERTŐTLENÍTÉSRŐL

A rendkívüli dunai árhullám levonulása után elsősorban a zárt terek fertőtlenítéséről kell gondoskodniuk az árvízzel érintett területeken élőknek, az ingatlanok tulajdonosainak. Általánosságban elmondható, hogy a fertőtlenítéshez nem szükséges különleges készítményeket beszerezni, a kereskedelmi forgalomban kapható, a hétköznapokban is használt, fertőtlenítésre alkalmas termékekkel a művelet elvégezhető. A talaj fertőtlenítése csak a szennyvízzel elöntött, kisebb elszigetelt területeken (pl. lakóház udvara) indokolt. A fertőtlenítés lényege: a környezetben lévő kórokozók elpusztítása, illetve számuk minimalizálása, ezáltal a fertőző betegségek (elsősorban a gyomor- és bélrendszeri fertőzések) terjedési útjának elvágása, a betegségek megelőzése. Az általános higiénés szabályok fokozott betartására az árhullám levonulását követően is kiemelt figyelmet kell fordítani.

KÉZFERTŐTLENÍTÉS

Kézfertőtlenítéshez bármely közforgalomban is kapható, Országos Tisztifőorvosi Hivatal engedélyével rendelkező (OTH …) kézfertőtlenítő szer alkalmazható. Abban az esetben, ha a kézen szennyeződés is látható, akkor elsősorban a fertőtlenítő hatású folyékony szappan alkalmazása ajánlott. Abban az esetben, ha víz nem áll rendelkezésre, valamint látható szennyeződés nincs a kézen, úgy az alkoholos kézfertőtlenítő szerek alkalmazása ajánlott. Készítményektől függően a kézfertőtlenítési idő 0,5-1,0 perc. Az alkalmazott készítmény használati utasításában előírt kézfertőtlenítési időt mindenkor be kell tartani. Alkalmazható fertőtlenítőszerek: Clarasept folyékony szappan, Clarasept törlőkendő, Innosept, Klinico-sept, Mollysept stb.

TEXTÍLIA FERTŐTLENÍTÉSE, FERTŐTLENÍTŐ MOSÁS

Erre a célra alkalmazható fertőtlenítőszerek: HYPO 2%-os oldata (1 dl Hypo 5 l vízhez), 1 órás beáztatás (fehérítő hatású, színváltozást okozhat!). A beáztatás után mosószerrel mosható a textília. FLÓRASZEPT mosópor 1%-os oldata (1 evőkanál Flóraszept mosópor 1 liter vízhez), 30 perces beáztatás, majd mosás. Nem mosható textíliákat (bútorkárpit, szőnyeg) 1%-os Flóraszept oldattal kell átkefélni, és hagyni megszáradni (fehérítő hatású, színváltozást okozhat!). Mosógépben történő mosás esetén a 90-95°C hőmérsékletű mosási programot kell alkalmazni.

FERTŐTLENÍTŐ MOSOGATÁS

Evőeszközöket, evő- és ivóedényeket a mosogatás és öblítés után fertőtleníteni kell. Alkalmazható fertőtlenítőszerek: HYPO 1%-os oldat (0,5 dl Hypó 5 liter vízhez), 10 perc behatás. Ultra fertőtlenítő mosogatópor (zöld keresztes), 10-20 gr/l, 5 perces behatási idővel. A fertőtlenítés után az edényeket folyó, meleg vízzel alaposan le kell öblíteni.

HÁZAK, FALAK, PADLÓZAT TAKARÍTÁSA, FERTŐTLENÍTÉSE

A fertőtlenítést a víz visszahúzódása után gyorsan el kell elvégezni (mert az iszapot száradás után nehéz eltávolítani). A helyiség padlózatáról – amennyiben azt nagyobb mennyiségű iszap és egyéb szennyező anyag borítja – a szennyeződést egy erre a célra kijelölt helyre kell kihordani, majd a padozatot és a mosható felületeket (pl. csempeburkolat) fertőtlenítőszerrel kell kezelni.
Mosható épületbelső (csempe, padlózat) és mosható lakberendezési tárgyak kiskereskedelmi forgalomban kapható, engedélyezett (OTH, vagy JÜ engedélyszámmal ellátott) fertőtlenítő hatású tisztítószerrel való lemosása (pl. Domestos általános tisztítószer, Flóraszept Otthon, Háztartási hypo, Hypopor), a használati útmutatónak megfelelően.
A használati tárgyakat fertőtlenítő hatású tisztítószerrel kell lemosni, és 5-10 perc száradási idő után bő folyó vízzel leöblíteni.
10 liter fertőtlenítő oldat 50-60 m^2 felület fertőtlenítésére alkalmas.
Példák fertőtlenítő oldat készítésére: Háztartási hypós oldat: 6 dl Hypo 10 liter vízhez. Hypopor oldat: 5-20 gramm Hypopor 10 liter vízhez.

NEM MOSHATÓ FALFELÜLETEK MESZELÉSE

Falfelületet 10%-os klórmész oldattal kell bemeszelni. A 10%-os klórmész oldat elkészítése: 1 kg klórmészt 8 l vízben kell feloldani A klórmészpor használata fokozott elővigyázatosságot igényel. Kerülni kell a por belégzését, szembe, nyálkahártyákra való jutását.
Figyelem! A klórmészpor használata fokozott elővigyázatosságot igényel, belégzést, szembe, nyálkahártyára való jutását kerülni kell. A bőrfelszínt védőkesztyű használatával, ill. testfelszínt takaró ruházattal védeni kell!

További információk: www.szentendreihirek.hu

Biztonságos Közelségben

ÚJ SZÉCHENYI TERV

Kitűnőre vizsgázott a mobilfal

A Duna június 9-én, vasárnap 796 centiméteres vízállással tetőzött Szentendrén

FOTÓ: WWW.SZENTENDREIFOTOK.HU

Az építkezéssel kapcsolatos minden információt megtalálhatnak a **www.szentendre1000ev.hu** városfejlesztési honlapon. Ezúton is köszönjük észrevételeiket, hozzászólásaikat. Keressenek minket a Facebookon is! www.facebook.com/szentendre1000ev

MAGYARORSZÁG MEGÚJUL

A projekt az Európai Unió támogatásával valósul meg

Biztonságban voltak és vannak Szentendre kulturális értékei

INTERJÚ DR. KÁLNOKI-GYÖNGYÖSSY MÁRTONNAL, A VÁROS KULTURÁLIS ÉS TURISZTIKAI VEZETŐJÉVEL

■ **Szentendre páratlan kulturális értékkel bír. Az árvíz miatt veszélybe kerültek-e a műkincseink?**
Közvetlen veszélyt nem tapasztaltunk, de elővigyázatosságból egyes múzeumok földszintjét kiürítettük, hiszen milliárdos értékű műtárgyállomány sorsáért vagyunk felelősek. A DMH és Tourinform Iroda veszélyhelyzeti „felkészítése” is megtörtént.

Dr. Kálnoki-Gyöngyössy Márton és Ilan Mor izraeli nagykövet a gáton dolgozik

■ **Mit lehet tenni ilyen helyzetben? Fel lehetett-e készülni az esetleges veszélyhelyzetre?**
Részletes terv készült a teendőkről, ennek keretében a múzeumokban megtörtént a műtárgyállomány biztonságba helyezése, és egyes épületek (például a Pajor Kúria, Tourinform) köré homokzsákokból védőgyűrűt húztunk. Ez nem elsősorban az árvíz, hanem inkább a bel- és esővízveszély miatt volt szükséges. A kulturális intézmények vezetése folyamatosan kapcsolatot tartott a városvezetéssel, így közösen készültünk fel, és az intézmények megkapták a kért segítséget.

■ **Veszélyben voltak-e a kulturális és turisztikai intézmények?**
Közvetlen árvízi veszély nem volt, de oda kellett figyelni arra, hogy az egyes épületek vízelvezető rendszere kifogástalanul működjön. Az elmúlt napokban többször is volt zivatar, és jelentős vízmennyiség zúdult a városra, amelyet jóval nehezebb árvízi helyzetben elvezetni, jó irányba terelni. Eddig ez is sikerült.

■ **Megtartható a június 18-ra meghirdetett Ferenczy Múzeum megnyitó?**
Mai tudásunk szerint igen.

Jó döntés volt a mobilfal

INTERJÚ TOLONICS GYULÁVAL, A BELVÁROSI KÖRZET KÉPVISELŐJÉVEL

■ **Mindenki nagy várakozással tekintett a mobilfalra. Hogyan váltotta be a hozzá fűzött reményeket?**
Hat évvel ezelőtt, amikor a mobil árvízvédelmi fal lehetőségéről gondolkodtunk, több oldalról körüljártuk annak megbízhatóságát. Nagy örömünkre szolgált, hogy az utóbbi egy hétben magunk is megbizonyosodhattunk döntésünk helyességéről. Az ár növekedése, majd tetőzése idején napról napra érzékelhető volt annak az aggódásnak a csökkenése, mely a védmű újszerűsége miatt jelen volt a város lakóiban. Azt hiszem – és ebben az európai példák is megerősítenek – kimondhatjuk: Belvárosunk lakói még ilyen magas árhullám esetén is biztonságban érezhetik magukat.

■ **A Belvárosban hol volt a legkritikusabb pont?**
A két alacsonyabban fekvő ponton, a kaszinónál és az Ady Endre úton mindaddig szükség lesz a mostanihoz hasonló homokzsákos védekezésre, amíg ezekre a területekre valamilyen hosszú távú megoldást nem találunk. A Bükkös-patak torkolatának biztonsága reményeim szerint az itt létesülő új gáttal hosszú távra megoldódik.

A Duna a Bükkös-patakot is vizzaduzzasztotta

■ **A belvárosi körzet képviselőjeként milyen feladatai voltak a védekezési munkákban?**
Stabil feladatom havaria esetére volt. Ugyanakkor folyamatosan fogadtam, és ha kellett továbbítottam a Belváros lakóinak kéréseit, panaszait. Családtagjaimmal együtt részt vettem az összes ideiglenes gát építésében, töltöttünk homokzsákot a VSZ Zrt. területén, a fiam és a vejem pedig Leányfalun és Dunabogdányban is segítette önkénteseként az árvízi védekezést.

Eladó ingatlanok

Szentendre Város Önkormányzata pályázati felhívást tesz közzé önkormányzati tulajdonú ingatlanok értékesítésére:

Cím (Szentendre)	Övezeti besorolás.	Alapterület	Bruttó Induló (licit) ár	Összesen Bruttó Induló (licit) ár	Pályázati biztosíték
Dunakanyar krt. Hrsz: 2581 (beépítetlen terület)	Lke-02 (lakóövezet)	56 m²	770.000 Ft	**4.740.000 Ft**	100.000 Ft
Piszke köz Hrsz: 2582 (lakóház és udvar)	Lke-02 (lakóövezet)	169 m²	3.970.000 Ft		

A pályázatokat a Hivatal Iktatójába 2013. június 27. 9 óra 00 percig (Városház tér 3. I. emelet) kell benyújtani.
Minden szükséges információt a pályázati kiírás tartalmaz, amely a Szentendrei Közös Önkormányzati Hivatal ügyfélszolgálati irodáján vehető át és a www.szentendre.hu/ingatlanportal internetes oldalon tekinthető meg. Tájékoztatás telefonon: 26/503-377

Izbég főútja is megújul!

„SOK EZER EMBER KÖZLEKEDÉSE VÁLIK KÖNNYEBBÉ, BIZTONSÁGOSABBÁ”

Június 6-tól megkezdődtek a Szentlászlói út felújítási munkái Izbégen, mondta el lapunk megkeresésére dr. Török Balázs alpolgármester, a terület önkormányzati képviselője. A 637 millió forint értékű beruházás során az Anna utcai kereszteződéstől egészen a Szarvashegyi útig megújul a Szentlászlói út. Az uniós támogatásból megvalósuló beruházás lebonyolítója a Magyar Közút Nonprofit Zrt., a kivitelező a Swietelsky Magyarország Kft. Megerősítik, ahol kell, az alapokig kicserélik az útalapot és teljesen új burkolatot kap az út. A felújítás alkalmával a meglévő burkolat kiszélesítésre kerül, egységesen 6 méter szélességűre, és a szakasz teljes hosszán 6 + 4 cm vastagságú új aszfaltréteget kap, amely révén 10 cm-rel magasabb lesz a korábbinál az úttest. A beruházás magába foglalja az Anna utcánál egy forgalomcsillapító sziget kiépítését, a vízelvezető-rendszer felújítását, és a buszmegállók kikerülést elősegítő burkolatszélesítéssel, és szabványos peronnal történő kiépítését. A szabványos öbölben kiépülő buszmegállók bazaltbeton burkolatot kapnak. A becsatlakozó utcák torkolati részét is felújítják – mondta el a részleteket dr. Török Balázs.

Sajnos az előkészítés rohamgyorsasággal zajlott, amely révén az előzetes tájékoztatás hiányos maradt, de minden felmerülő kérdéssel kapcsolatban a Magyar Közút Kft. rendelkezésre áll az utinform elérhetőségein és a megyei ügyelet a (1) 819-9260 telefonszámon. A Magyar Közút számításai szerint nagyon lassú lesz az áthaladás ezen az útszakaszon, hiszen egyszerre négy helyen dolgoznak, 300 méteres szakaszokon van félpályás útlezárás, ahol jelzőlámpák irányítják a forgalmat. Aki csak teheti, a nyári időszakban kerülje el ezt a részt – tanácsolja a képviselő. Az átmenő forgalom számára a Szarvashegyi út használata, az Izbégen élők számára a kevés párhuzamos utca igénybevétele javasolható. Lehetőség szerint lassan és türelmesen vezessen mindenki a mellékútvonalakon, mivel azokon a szakaszokon és az ott élők sincsenek az esetlegesen megnövekedő forgalomra felkészülve. A tömegközlekedésben is figyelni kell a megnövekedett menetidőre, a Szentlászlói utat érintő buszjáratok egészen biztosan nem fogják tudni tartani a menetrendet – hívta föl a figyelmet dr. Török Balázs.

– Mi azt kértük, hogy az őszi iskolakezdésre fejezzék be a felújítási munkát. Erre a Magyar Közút és a kivitelező ígéretet tett, így ha rendkívüli események nem jönnek közbe, szeptemberben már helyreáll a forgalmi rend. A felújítást követően az Izbégen lakó több ezer ember mindennapjait, az autós és a tömegközeledést is megkönnyíti ez a beruházás. Ez jól mutatja, hogy Szentendrén nem csak a belvárosban élőkre koncentrál az önkormányzat, hanem minden városrész fejlődését fontosnak tartjuk – mondta dr. Török Balázs, Izbég önkormányzati képviselője.

A DMRV ígérete: eső után sem lesz gond!

– Tóth István, a DMRV Zrt. vezérigazgatója személyesen tájékoztatott arról, hogy a Bogdányi és a Stromfeld utcában június végéig kitisztítják a teljes csőrendszert, melynek költsége 35 millió forint. A Rózsakerti átemelőhöz pedig ősszel egy új záporszivattyút helyeznek el 50 millió forintért. Mindezek számításaik szerint megoldják a heves záporok utáni csatornaproblémákat – mondta el a lapunknak dr. Dietz Ferenc, Szentendre polgármestere.

A Magyar Közút Nonprofit Zrt. közleménye:

Az 1116. j. út 2+785,49 – 6+289 km sz. közötti szakasz burkolat felújítása az Új Széchenyi Terv keretén belül, az Európai Unió támogatásával valósul meg.

A munkaterület átadás időpontja:
2013. 06. 03.
A munkakezdés várható időpontja:
2013. 06. 05.
A kivitelezés várható ideje:
2013. 06. 03. – 2013. 09. 21.
Beruházó: Magyar Közút Nonprofit Zrt.
Kivitelező: Közép-Nyugat ROP 2013. Konzorcium (jelen esetben a konzorcium részéről a Swietelsky Magyarország Kft.)

Az átépítések idejére a jelenlegi buszmegállók helyett ideiglenes buszmegállók kerülnek kiépítésre.
A pályaszélesítési munkálatok első ütemben félpályás lezárással, jelzőlámpás forgalomirányítás mellett történnek. Egy időben, egymást követően 4 db, legalább 300 m hosszú szakasz kerül félpályában lezárásra, az egyes lezárt szakaszok közötti min. 500 m hosszú szakasz kihagyásával. A lezárt szakaszokkal érintett keresztező lakóutcák zsákutcák lesznek, vagy a tereléstől kifelé egyirányúsításra kerülnek. Az így korlátozás alá kerülő lakóutcák időszakosan nehezebben, a csatlakozó lakóutcákon keresztül, kerülővel közelíthetők majd meg.
Fentiek értelmében a burkolat építési munkálatok befejezéséig (kb. 2013. augusztus végéig) a felújítási munkálatok, nagyfokú forgalomkorlátozással fognak járni.

Kérjük minden kedves közlekedő megértését és türelmét!
Magyar Közút Nonprofit Zrt.
Pest Megyei Igazgatóság
Megyei fejlesztési és felújítási osztálya
Telefon: +36-1-819-9165
E-mail:
moricz.judit@pest.kozut.hu
Weboldal: www.kozut.hu

Tourist Police Szolgálat indul a városban

TURISTÁKNAK SEGÍTENEK A DIÁKÖNKÉNTESEK SZENTENDRÉN

Szentendre Város Önkormányzata az idén tavasszal elkezdett program keretében fogadja a diák önkénteseket turisztikai, kulturális, környezetvédelmi és sport feladatainak segítésére. E program részeként, a helyi rendőrkapitányság javaslata alapján, több intézmény közreműködésével került megszervezésre a Tourist Police Szolgálat, mely a városunkba látogató turistákat fogja segíteni, útbaigazítani. A Szolgálat június 13-án kezdi meg működését, és minden héten délután, csütörtöktől szombatig fordulhatnak hozzá problémáikkal a városba látogatók.
Az önkéntes munkára három középiskola 80 diákja jelentkezett, akik szakmai felkészítése május 22-én volt a Városháza dísztermében. A felkészítő nap során a diákok a szolgálat működéséről hallhattak információkat a Tourinform Iroda vezetőjétől és az önkormányzat munkatársától, a helyi rendőrkapitányság vezetője a közbiztonsági, közrendvédelmi tudnivalókat ismertette, a szentendrei mentőállomás vezetője alapvető elsősegélynyújtási ismereteket osztott meg a hallgatókkal, a Kulturális Kft vezetője a nyári programokról adott tájékoztatást, míg a Ferenczy Múzeum munkatársa a szentendrei látnivalókat ismertette.
A diák önkéntesek irányítását a Tourinform Iroda vállalta fel, az Irodából indulnak és oda térnek vissza a „járőrözés" során. Munkájukat a programban résztvevő partnerszervezetek folyamatos támogatása, az általuk összeállított kisokos is segíti majd, könnyű felismerésüket pedig a város színeiben készített egyenköpeny teszi lehetővé.

Bízunk benne, hogy a Tourist Police Szolgálat Szentendre egyik nevezetessége lesz, és hozzájárul vendégszerető városunk hírnevéhez!
Kérjük, segítsék és támogassák a lelkes fiatalokat munkájuk során!

A programban résztvevő partnerek:
Ferenczy Múzeum, Közterület-felügyelet, Szentendre Város Önkormányzata, Szentendrei Rendőrkapitányság, Szentendrei Kulturális Kft., Tourinform Iroda.

Zeneiskolai felvételi

A VUJICSICS TIHAMÉR ZENEISKOLA FELVÉTELT HIRDET A 2013-'14-ES TANÉVRE 6. ÉLETÉVÜKET BETÖLTÖTT, ISKOLÁS GYERMEKEK RÉSZÉRE
Ideje: **2013. június 19. szerda és augusztus 30. péntek 14-18 óra között**
Helye: Dunakorzó 16. (a zeneiskola főépülete)
Jelentkezési lap és további információk: www.vujicsics.net, 26/500-524

Bendegúz nyerte a Rotary ösztöndíját

A Rotary Club Szentendre pályázati felhívására huszonegy Szentendrén tanuló, középiskolás diák pályázata érkezett be. A zsűri gondos válogatás és a legjobbak személyes meghallgatása után Németh Bendegúz pályázatát ítélte a legjobbnak, aki a Móricz Zsigmond Gimnázium diákja.

A szerény fiú évek óta nagy elhivatottsággal gitározik, naponta három órát gyakorol a tanulás mellett, hétvégenként pedig akár 5-6 órán át is „gyötri a húrokat". Rendszeresen szerepel különböző megmérettetéseken, legutóbb a Pilis-Dunakanyar Gitárfesztiválon, illetve a Jónás Tamás Gitárversenyen vett részt. Idén márciusban fellépett a Nemjuci zenekar születésnapi koncertjén, az A38 hajó színpadán. Bendegúz együttese volt az előzenekar a partyn, ahová Németh Juci énekesnő pályázatának nyerteseiként kaptak felkérést. A Budakalászi Zeneiskola növendékeiből alakult Holdpont (Kincses Dániel – trombita, Kerekes Pál – zongora, Németh Bendegúz – gitár, Szikora Balázs – dob, Szikora Zoltán – basszus, Mirtse Korinna – ének) azonnal levette lábáról a közönséget.
Bendegúz nemcsak kivételes zenei tehetségével, de személyiségével, szorgalmával, eltökéltségével is meggyőzte a Rotary Club zsűrijét. A „Szentendrei Rotary Tanulmányi Ösztöndíj" 100 000 forint jutalommal jár a rangos elismerésen kívül, így Bendegúz a díjat további zenei tanulmányaira fordítja majd. Az ünnepélyes díjátadót május utolsó napján a Dunaparti Művelődési Ház Barlangjában rendezték, ahol az ösztöndíjat Karácsony János „James", az LGT gitáros-énekes-szerzője adta át korábbi tanítványának. A díjátadón Mészáros Károly, a klub elnöke és Albert István, az ösztöndíj-program kitalálója és fő szervezője külön kiemelte a diákokat delegáló-támogató tanárok munkáját. A II. Rákóczi Ferenc Általános Iskola és Gimnázium diákjai voltak a versenyben a legakítvabbak, s ez nemcsak nekik köszönhető, de tanáraik áldozatos munkájának is. Az ünnepségen oklevéllel jutalmazták a Rákóczi gimnázium tanárát, Fühlné Szabó Esztert.

Sz. N.

A díjátadás pillanatai a DMH Barlangjában: Albert István, Németh Bendegúz, Karácsony János és Mészáros Károly

Idén is választottak diák polgármestert

A hagyományokhoz híven idén is összemérték tudásukat, rátermettségüket városunk általános iskolás diákjai, hogy a gyermeknap előtt polgármestert válasszanak maguk közül. A választáson Sághy Kristóf (Szent András Általános Iskola), Takács Rebeka (II. Rákóczi Ferenc Általános Iskola és Gimnázium), Domján Csenge (Barcsay Jenő Általános Iskola), Kecskeméti Sára Adél (Templomdombi Általános Iskola) és Tóth Máté (Izbégi Általános Iskola) jelöltjei közül Tóth Máté kapta a legtöbb szavazatot, így május utolsó hétvégéjén ő képviselte városunk fiatalságát.

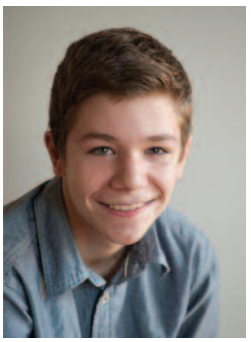

Tóth Máté 1998-ban született Budapesten, féléves kora óta él Szentendrén, az Izbégi Általános Iskola 8. osztályos diákja. Kitűnő tanuló, kedvenc tantárgya a történelem. A megyei történelemversenyen 4., az országos Kálti Márk történelemversenyen 8. helyezést ért el. A városi szavalóverseny 3. helyezettje lett. Minden évben részt vesz a Zrínyi matematikaversenyen. Szívesen sportol, kedveli a labdajátékokat, a síelést, néhány évig karatézott és focizott. Nagyon szereti a zenét, 5 éve tanul akusztikus gitározni. Ősztől a Móricz Zsigmond Gimnáziumban folytatja tanulmányait angol nyelvi tagozaton.

Javaslatai megválasztása esetén

1. Lehetne Szentendrén „cserebere” bolt, ahol a megunt, de még használható holmijukat eladnák vagy elcserélnék az emberek.
2. Szentendrét még szebbé tehetnénk, ha az üres, vagy kevésbé szép falfelületekre színes plakátok vagy gyerekrajzok kerülnének.
3. Fontosnak tartom, hogy ismerjük a várost, ahol élünk. Lehetne rendezni minden évben egy „Kit tud többet Szentendréről” versenyt, iskolák között vagy akár egyénileg is. De akár fotópályázatot is lehetne hirdetni a gyerekek között a városhoz kapcsolódóan.
4. Karácsony közeledtével az iskolák, a lakosság rendezhetne adománygyűjtést, játékgyűjtést, amit a rászorulóknak osztanának szét.
5. Javítani kell a diákok közétkeztetésén. A reggeli és az uzsonna már sokat javult, de az ebéd esetében is szükséges, hogy minél táplálóbb és egészségesebb ételt ehessenek a gyerekek. Több zöldség, gyümölcs, egészségesebb alapanyagokból készült tartalmas ételek kerüljenek az étlapra.
6. Szüksége lenne a fiataloknak olyan kulturált szórakozóhelyre, ahol biztonságban és főként helyben tudnának bulizni, kikapcsolódni. Ami lehetőséget adna helyi könnyűzenei együttesek bemutatkozására. Ahová csak úgy, be lehetne ülni esténként beszélgetni.
7. A diákpolgármesterből és az iskolák DÖK vezetőiből létrehozni egy olyan testületet, akik rendszeresen üléseznének, és javaslataikat továbbítanák az önkormányzatnak. Így folyamatos lehetne a kommunikáció a gyerekek és a képviselők között. Ezzel a testülettel könnyebben lehetne megszervezni az iskolák közötti vetélkedőket, közhasznú munkákat.

A diákpolgármester-jelöltek programját a www.szevi.hu és a szentendreihirek.hu portálon olvashatják.

Megújult a Bükkös-aluljáró

A Bükkös-aluljárót gyermekrajzokkal először 2003-ban újítottuk meg az AGY Művészeti Iskola diákjai és tanárai segítségével. A képek az évek során megrongálódtak, így 2012-ben belevágtunk a felújításába.
A szervezést a Bükköspartiak Baráti Köre Egyesület a VSZ Zrt.-vel karöltve vállalta, és két részletben, tavaly ősszel és idén tavasszal a gyerekrajzok megújulásának lehettek tanúi a szentendreiek, de a turisták tetszését is elnyerte a színes, egyedülálló falfelület, fényképezik, nézegetik azóta is. Mindez köszönhető a Móricz Zsigmond Gimnázium diákjainak! A mostani tavaszi megújulás a 10.E osztálynak köszöhetően valósult meg, akiket Kerezsi Csaba igazgató navigált a két napra nyúló festésnél. A gimnázium diákjai az érettségihez nélkülözhetetlen „közösségi szolgálati munka” keretében festettek, alkottak két hétvégén keresztül. Köszönet nekik és a VSZ Zrt. támogatásának: Kroó József igazgató úrnak, Mandula Gergőnek és Perneczky Sárának!
Nagy köszönet illeti Bádonyi Kinga tanárnőt, a Napháza Óvoda vezetőjét, aki szabadidejében tervezte meg, és vett részt a diákokkal a Bükkös-aluljáró megújításában. Példaértékű összefogás és közösségi munka valósult itt meg mindnyájunk örömére. Köszönet érte!

Zakar Ágnes, szervező

Önkéntes diákok újították fel a szentendrei buszvárókat

A Szentendrei Református Gimnázium és Szentendre Város Önkormányzata együttműködésével került sor május 24-én, a Szeretethíd – református önkéntes nap – keretében a szentendrei buszmegállók és padok felújítására. A gimnázium diákjai hét buszmegállót és 13 padot festettek le a városban. Munkájuk során megszépültek a pismányi, a Skanzen felé vezető, illetve a 11-es út mellett lévő fa buszvárók és padok. E mellett virágot ültettek a Városházán, a Kispostánál és a püspökmajori buszmegállók egy részénél, szemetet gyűjtöttek a Sztaravodai úton és a Pap-sziget környékén. Az önkéntes munkában a diákok mellett tanárok, az önkormányzat és a VSZ Zrt. dolgozói is közreműködtek.

20 éves a Diótörő balettiskola

1993–2013

„Diótörő nap”

A 20 éves Diótörő balettiskola szeretettel vár minden érdeklődőt

június 15-én, szombaton
a Pest Megyei Könyvtár
színháztermébe (Pátriárka u. 7.)

10:30: **ÉVZÁRÓ ELŐADÁS**
17:00: **GÁLAMŰSOR**

A műsort megnyitja:
Zakar Ágnes képviselő, a rendezvény védnöke

Az iskola tanárai:
Gyúróné Domján Andrea és Gyúró Tamás

Fotókiállítás – Vogel Kristóf
A 20 év képeiből

Rajzverseny. A rajzok egész nap megtekinthetők a PMK előcsarnokában. Díjazás a gálán.

Belépőjegy: 1000 Ft
Jegyek a helyszínen és a DMH-ban kaphatók

Rajzos siker a Templomdombi Iskola Vizuális Műhelyéből

Május 11-én Budapesten, az Eötvös u. 10-ben került sor a Terézvárosi Kulturális Közhasznú Nonprofit Zrt. által kiírt „Az én apukám” című rajzpályázat ünnepélyes díjátadására. A közel 2000 beérkezett pályamű közül a zsűri – dr. Kőnig Frigyes, a Magyar Képzőművészeti Egyetem rektora, Halász Erna, az ELTE Kognitív Pszichológia Tanszékének tanára, Felföldi Anna, grafikus – két korosztályban (3-6 és 7-11 évesek) hirdetett díjazottakat. Az ország minden részéből, még a határon túlról, Szabadkáról is érkeztek munkák. Mindkét korosztályból három-három helyezett lett, és különdíjakat is átadtak.
Különdíjasok lettek: Varga Sára 1. osztályos és Éles Ajsa 2. osztályos, a Templomdombi Általános Iskola Vizuális Műhelyének tanulói. Felkészítő tanáruk: Deli Gabriella.
A megnyitón közel 50 munkát állítottak ki, többek között Sára és Ajsa rajzát is.

Akikre büszkék vagyunk

Folytatjuk előző lapszámunkban elkezdett beszámolónkat a szentendrei iskolák diákjainak kiváló eredményeiről.

Vujicsics Tihamér Zeneiskola

Az iskola AMI növendékeinek versenyeken elért eredményei 2012-’13. tanévben

XV. Országos Népzenei Találkozó, Bonyhád
Döbrönte Petra, Ispiláng Énekegyüttes, Sergő Sára – kiemelt nívódíj. Felkészítő: Tímár Sára

V. Farkas Ferenc Zongoraverseny, Dunakeszi
Knyazoviczki Csenge: 2. hely. Felkészítő: Forrai Judit. Balikó Virág, Németh Sára, Minya Flóra: 3. hely. Felkészítő: Forrai Judit, Völgyesi Zsuzsa, Richter Annamária

XII. Országos oboa- és fagottverseny, Sopron
Bagi Boróka: 3. hely és az Oboás Társaság Különdíja. Felkészítő: Siposné Varga Edit

XI. Országos Kürtverseny, Kisújszállás
Bereczky Zsolt. 3. hely, Csikszentmihályi Márk. 3. hely. Felkészítő: Szilágyi István, Palatinus Ferenc

XIII. Országos Zongoraverseny, Nyíregyháza
Szívós Rebeka: 1. hely, Gaál Natália: tanári különdíj, Makay Annamária: országos döntőbe jutott. Felkészítő: Gaál Natália, Richter Annamária.

XI. Országos ALBA REGIA Kamarazene Verseny, Székesfehérvár
Knyazoviczki Csenge, Horváth Bence Domonkos, Karajz Villő, Minya Flóra, Horváth Sára, Barnás Dániel, Mező Sára: országos döntőbe jutottak. Felkészítő: Forrai Judit, Bártfai Zoltán, Kádár Krisztina, Lachegyi Imre, Szendi Emma, B. Egri Márta.

IX. Országos Bartók Béla Hegedűduó Verseny, Vác
Barnás Dániel, Dalos Margit: országos döntőbe jutottak. Felkészítő: Szendi Emma, Domoszlai Orsolya.

Regionális Szolfézsverseny, Törökbálint
Németh Sára: 2. helyezés, Makay Annamária, Mendik Ágnes: 3. helyezés, Jassó Margit, Mendik Ágnes: legszebben éneklő díj. Felkészítő: Bokorné Forró Ágnes.

VIII. Országos Czidra László Furulyaverseny, Budapest
Jassó Gellért: 1. helyezés, Bokor Anna, Horváth Sára, Mező Sára, Pálffy András: kamara különdíj, Csizmadia Angelika: zongorakísérői különdíj, Boldog Sára, Pálffy András: országos döntőbe jutott. Felkészítő: Lachegyi Imre, Gaál Zoltán.

Pest Megyei Fuvolaverseny, Szentendre
Páljános Anna: 1. helyezés, Babicz Marita, Darvas Rebeka, Flórián Hanna: 2. helyezés, Elter Luca, Gáspár Blanka, Kiriakidis Eléni: 3. helyezés, Herczegh Mária: tanári különdíj, Forrai Judit: zongorakísérői különdíj. Felkészítő: Herczegh Mária, Baranyi Zsanett, Kádár Krisztina, Kádár Krisztina, L. Szaniszló Éva.

V. Országos Gitárzenekari Fesztivál, Gödöllő
Részt vett a gitárzenekar. Felkészítő: Knyazoviczki Zoltán

Szentendrei Református Gimnázium

Előző lapszámunkból kimaradt néhány eredmény, az érintettektől elnézést kérünk, a szép sikerekhez gratulálunk!

OKTV informatika II., országos döntő
Tóth Ádám Aladin 12.a: 23. hely. Felkészítő: Csesznákné Nagy Katalin

OKTV angol nyelv, országos döntő
Domján Flóra 12.ny: 18. hely. Felkészítő: Nyisztor Gergely

OKTV biológia, országos döntő
Kulin Réka 13.ny: 24. hely. Felkészítő: Kiss Székely Zoltán

Pályázatok

Szentendrei Közös Önkormányzati Hivatal pályázatot hirdet
TITKÁRNŐI FELADATOK ELLÁTÁSÁRA

Pályázati feltételek: magyar állampolgárság; büntetlen előélet, cselekvőképesség, középfokú iskolai végzettség, felhasználói szintű számítógépes ismeretek, gépírás
A pályázat elbírálásánál előnyt jelent: gyorsírás, titkárnői munkakörben szerzett tapasztalat, szentendrei, kistérségi helyismeret, önkormányzati gyakorlat

A munkakör határozott időre szól, 2014. október 31-ig. Próbaidő hat hónap.

A pályázat benyújtásának határideje: június 17.
A munkakör betölthetőségének időpontja: augusztus 1.
A pályázatok benyújtásának módja: postai úton, a pályázatnak a Szentendrei Közös Önkormányzati Hivatal címére történő megküldésével (2000 Szentendre, Városház tér 3.).
Kérjük a borítékon feltüntetni a munkakör megnevezését: titkárnő.
További információ: dr. Szilágyi Enikő, (26) 503-332

Szentendre Város Egészségügyi Intézményei (Szentendre, Kanonok u. 1.) keres:
BELGYÓGYÁSZ SZAKORVOST
(foglalkozás-egészségügyi szakképesítés előnyt jelent),
illetve az egynapos sebészetre
MŰTŐSFIÚT

Érdeklődni lehet az intézmény igazgatóságán a 26/501-440 telefonszámon.

Szentendre Város Egészségügyi Intézményei pályázatot hirdet
GAZDASÁGI IGAZGATÓI FELADATOK ELLÁTÁSÁRA

Pályázati feltételek:
- magyar állampolgárság;
- büntetlen előélet
- cselekvőképesség
- vagyonnyilatkozat-tételi eljárás lefolytatása
- Egyetem, a gyógyintézetek vezetőjének és vezető-helyetteseinek képesítési követelményeiről, valamint a vezetői megbízás betöltése érdekében kiírt pályázat részletes eljárási szabályairól szóló 13/2002. (III. 28.) EüM rendelet 5. §-a alapján:
- szakirányú felsőfokú iskolai végzettséggel vagy felsőfokú iskolai végzettséggel és emellett mérlegképes könyvelői vagy ezzel egyenértékű szakképesítéssel, valamint legalább 3 éves vezetői gyakorlattal
- a gazdasági vezetőnek a könyvviteli szolgáltatás körébe tartozó feladatok ellátása tekintetében szerepelnie kell a számviteli törvényről szóló 2000. évi C. törvény 151. § (3) bek. szerinti nyilvántartásban, és rendelkeznie kell a tevékenység ellátására jogosító engedéllyel.
- legalább hároméves – egészségügy területén szerzett – vezetői gyakorlat
- Gyógyintézet gazdasági igazgatója esetében szakirányú felsőfokú végzettség tekintetében a közgazdasági (pénzügyi) felsőoktatásban alapképzésben szerezhető képesítéseket kell irányadónak tekinteni.
- angol nyelv társalgási szintű ismerete

A pályázat elbírálásánál előnyt jelent:
- egészségügyi költségvetési szervnél pénzügyi gazdasági területen szerzett több mint 3éves gyakorlat
- közbeszerzési eljárásokra vonatkozó képzettség, illetve gyakorlat
- széleskörű informatikai ismeretek
- szentendrei, kistérségi helyismeret

A pályázat benyújtásának határideje: 2013. július 31.
A pályázatokat Szentendre Város Önkormányzata, Szentendre Egészségügyi Intézményei címére várják (2000 Szentendre, Városház tér 3.).
Kérjük a borítékon feltüntetni a munkakör megnevezését: gazdasági igazgató

A pályázati kiírással kapcsolatban további információt dr. Pázmány Annamária intézményvezető nyújt a 20/967-6870-es telefonszámon.
További részletek: a www.szentendreihirek.hu-n

Szentendrei Közös Önkormányzati Hivatal pályázatot hirdet
KÖZNEVELÉSI REFERENSI FELADATOK ELLÁTÁSÁRA

Pályázati feltételek: magyar állampolgárság, büntetlen előélet, cselekvőképesség, vagyonnyilatkozattételi eljárás lefolytatása, egyetemi vagy főiskolai szintű pedagógusi végzettség,felhasználói szintű MS Office (irodai alkalmazások)
A jelentkezéshez csatolni kell: szakmai önéletrajzot, három hónapnál nem régebbi erkölcsi bizonyítványt,iskolai és egyéb szakképesítések másolatát, motivációs levelet, nyilatkozatot arról, hogy a benyújtott pályázatot a pályázati eljárásban résztvevők megismerhetik

A pályázat benyújtásának határideje: 2013. június 13.
A pályázat elbírálásának határideje: 2013. június 20.

A pályázat benyújtásának módja:
postai úton, a pályázatnak a Szentendrei Közös Önkormányzati Hivatal címére történő megküldésével (2000 Szentendre, Városház tér 3.)
Kérjük a borítékon feltüntetni munkakör megnevezését: köznevelési referens.

Pályázattal kapcsolatos további információt dr. Molnár Ildikó címzetes főjegyző nyújt a 06-26/503-365-ös telefonszámon.

Szentendrei Közös Önkormányzati Hivatal pályázatot hirdet
IGAZGATÁSI REFERENSI FELADATOK ELLÁTÁSÁRA

Pályázati feltételek: magyar állampolgárság,büntetlen előélet, cselekvőképesség, vagyonnyilatkozat tételi eljárás lefolytatása, jogász végzettség vagy főiskolai szintű igazgatásszervezői szakképzettség, közigazgatási szakvizsga, közigazgatásban szerzett szakmai tapasztalat

A pályázat részeként benyújtandó iratok, igazolások: szakmai önéletrajz, motivációs levél, iskolai és egyéb szakképesítések bizonyítványának másolata, 3 hónapnál nem régebbi erkölcsi bizonyítvány, nyilatkozatot arról, hogy a benyújtott pályázatot a pályázati eljárásban résztvevők megismerhetik

A közszolgálati jogviszony időtartama: határozott idejű közszolgálati jogviszony, előreláthatólag 2015. szeptember 1-ig szól, a próbaidő 6 hónap

Foglalkoztatás jellege: teljes munkaidő

A pályázat benyújtásának határideje: 2013. június 13.
A pályázat elbírálásának határideje: 2013. június 20.

A pályázatok benyújtásának módja: postai úton, a pályázatnak a Szentendrei Közös Önkormányzati Hivatal címére történő megküldésével (2000 Szentendre, Városház tér 3.).
Kérjük a borítékon feltüntetni a munkakör megnevezését: igazgatási referens.

A pályázati kiírással kapcsolatban további információt dr. Molnár Ildikó címzetes főjegyző nyújt a 26/503-365-ös telefonszámon.

A Gondozási Központ Szentendre állást hirdet TAKARÍTÓ MUNKAKÖR betöltésére határozatlan időre és teljes munkaidőben

A munkakörbe tartozó lényeges feladatok: az intézmény szociális ellátásaiban segédkezik a technikai dolgozó. Intézményi higiéné biztosítása (takarítás, mosás, vasalás, stb.)
A pályázat részeként benyújtandó iratok: Motivációs levél és önéletrajz
A pályázat benyújtásának határideje: 2013. június 27.
További információ: Kecskésné Sipos Andrea intézményvezető, (26) 311-964
A pályázatok benyújtásának módja: postai úton, a pályázatnak a Gondozási Központ Szentendre címére történő megküldésével (2000 Szentendre, Sztaravodai út 2.). Kérjük a borítékon feltüntetni a pályázati adatbázisban szereplő azonosító számot: SZMO-R/120-2/2013, valamint a munkakör megnevezését: takarító, illetve személyesen: a Sztaravodai út 2. szám alatt.

Szentendre Város Önkormányzata pályázati felhívást tesz közzé a tulajdonában lévő Szentendre, Rév utcai, belterületi 1919/2 hrsz-ú ingatlan területén található 2537 m² ingatlanrész TEÁTRUM TENISZPÁLYA BÉRBEVÉTELÉRE.

A pályázatokat a hivatal iktatójába **június 24. 9 óra 00 percig** (Városház tér 3. I. emelet) kell benyújtani.
Minden szükséges információt a pályázati kiírás tartalmaz, amely a Vagyongazdálkodási Irodán vehető át és a www.szentendre.hu/ingatlanportal internetes oldalról tölthető le.
Tájékoztatás telefonon: 26/503-377

Kiállítások

A Ferenczy Múzeum programjai

Augusztus 25-ig
MűvészetMalom
Modern és Kortárs Művészeti Központ, Bogdányi út 32.
BUDAPEST ART EXPO FRISS FIATAL
Képzőművészek Nemzetközi Biennáléja

MűvészetMalom
Bogdányi u. 32.
MŰVÉSZET ÉS TÉR
Miro, Chillida, Tapies, Uecker és kortársaik grafikái
Megtekinthető június 8-tól szeptember 1-jéig

Június 14. péntek 17.00
MűvészetMalom
Bogdányi u. 32.
TESTOBJEKTÍV
A tematikus kiállítás négy szekció által nyújt bepillantást (fotó, festészet, videó, installáció) a test kortárs reprezentációjába. Kiállító művészek: Érmezei Lili Zoé, Gőbölyös Luca, Magyar Ádám, Szász Lilla, Telek Balázs, Czene Márta, Fehér László, Jovián György, Verebics Ágnes, Verebics Katalin, Katarzyna Kozira, Kim Corbisier, Mátrai Erik, Vincze Ottó, Vinkler Zsuzsi
Megtekinthető szeptember 1-jéig

Június 16. vasárnap 16.00
BEMUTATÓ TÁRLATVEZETÉS A TESTOBJEKTÍV CÍMŰ KIÁLLÍTÁSBAN. Vezeti: Kopin Katalin művészettörténész, kurátor
Az ingyenes tárlatvezetésen múzeumi belépőjeggyel lehet részt venni

Június 18. kedd 17.00
Kossuth L. u. 5.
FERENCZY MÚZEUM NYITÁSA
Nyitva tartás: kedd – vasárnap 10 – 18 óra

Június 22. szombat 17.00
Vajda Lajos Múzeum
Hunyadi u. 1.
VAJDA LAJOS EMLÉKKIÁLLÍTÁS újranyitása
Nyitva tartás: szerda – vasárnap 10–14 óra

Gyermekprogram

A június 22-i Etűdök Múzeumokra és Galériákra – Szentendrei Múzeumok és Galériák Éjszakája rendezvényen. Információ: www.femuz.hu, www.muzej.hu, www.irányszentendre.hu,

Ferenczy Múzeum
Kossuth Lajos u. 5.
17.00 **„FÉNY ÉS ÁRNYÉK”.** Alkotó foglalkozás gyerekeknek a Ferenczy család kiállításához kapcsolódóan. Múzeumpedagógus: Sulák-Erdőháti Orsolya

Kovács Margit Kerámia Kiállítás
Vastagh György u. 1.
18:00 **LEGENDÁK ÉS BALLADÁK** – mesés tárlatvezetés Szakács Dagmár múzeumpedagógussal és Botos Karolina drámapedagógussal.
Szentendrei Képtár
Fő tér 2-5.)
16.00 **JÁTÉK HARMONIKASZÓRA**. Kendőkötés, köténykészítés, mángorlás. Vezeti: Kovácsné Bana Eszter múzeumpedagógus

---

Pécs, Lakits Villa
Szabadság u. 34.
HOPKA KÁROLY FESTŐMŰVÉSZ ÁLLANDÓ KIÁLLÍTÁSA
Megtekinthető munkanapokon 10-16 óra között

Előadás

Petőfi Kulturális és Hagyományőrző Egyesület,
Stéger köz

Június 14. péntek 18.00
PIRAMIS A SEGÍTŐ ENERGIA FORRÁSA
Oláh Gábor előadása
Június 21. péntek 18.00
ROVÁSJELEK ÉS BARLANGRAJZOK A PILISBEN
Benyák Attila előadása

SZENTENDRE SZALON

Szentendre Szalon
PMK, Szántó Piroska-terem
Pátriárka u. 7.
Június 13. csütörtök 18.00
A MOLEKULÁRIS DIAGNOSZTIKA
Peták István előadása

Zene

Június 21. péntek 20.00
MűvészetMalom, Bogdányi u. 32.
SCHWARTZ DÁVID-KONCERT
Sztárvendég Malek Andrea
jegyek: www.jegymester.hu

Mozi

P'Art Mozi
Dunakorzó 18.
tel. 26/777 010
www.partmozi.hu
Jegyár hagyományos filmeknél: 800 Ft, nyugdíjas, diák: 700 Ft
Jegyár digitális (2D) filmeknél: 900 Ft, nyugdíjas, diák: 800 Ft

június 12. szerda
18.00 **EGY HÖLGY PÁRIZSBAN** (94’) (12) főszereplő: Jeanne Moreau
19.35 **GYILKOS VÁGYAK** (100’) (16)

június 13. csütörtök
17.00 **LOTTE ÉS A HOLDKŐ TITKA** (75’) (6)
18.30 **ÉN ÉS TE** (96’) (16) Bernardo Bertolucci filmje
NAGYANYÁM KÖLDÖKE (10’) (12*) – kísérő film
20.15 **TAJTÉKOS NAPOK** (125’) (12) 2D, főszerepben Audrey Tautou

június 14. péntek
17.00 **ZAMBÉZIA** (83’) (6) 2D
18.30 **GYILKOS VÁGYAK** (100’) (16)
20.15 **TAJTÉKOS NAPOK** (125’) (12) 2D, főszerepben Audrey Tautou

június 15. szombat
17.00 **ZAMBÉZIA** (83’) (6) 2D
18.30 **ÉBREDÉS** (91’) (16)
20.05 **HOGYAN NEVEZZELEK?** (109’) (12) francia-belga vígjáték

június 16. vasárnap
16.00 **A ZÖLD URAI** (102’) (6)
16.00 **TÖRÖK JÁNOS karikatúra kiállítása** – Buzinkay Géza megnyitó előadásával
17.45 **A NAGY GATSBY** (145’) (12) főszereplő: Leonardo DiCaprio
20.15 **HOGYAN NEVEZZELEK?** (109’) (12) francia-belga vígjáték

június 17. hétfő
18.30 **TAJTÉKOS NAPOK** (125’) (12) 2D, főszerepben Audrey Tautou
20.35 **HOGYAN NEVEZZELEK?** (109’) (12) francia-belga vígjáték

június 18. kedd
18.30 **A MÉHEK VILÁGA** (95’) (6) 2D
20.05 **ÉBREDÉS** (91’) (16)

június 19. szerda
18.00 **TAJTÉKOS NAPOK** (125’) (12) 2D - főszerepben Audrey Tautou
20.05 **KÍSÉRLETI EGEREK VAGYUNK?** (115’) (12)

június 20. csütörtök
17.00 **A LEGKISEBB UGRIFÜLES** (90’) (kn)
18.30 **ÉBREDÉS** (91’) (16)
21.00 **A HALLGATÁS SZABÁLYA** (125’) (12) Robert Redford filmje

június 21. péntek
17.00 **EGYESÜLT ÁLLATOK** (93’) (6)
17.30 **CSALÁDI NÉPDALÉNEKLÉS** - Lázár Enikő közreműködésével
18.35 **NÉPZENE KÉPZENE SOROZAT** (85’) DunaP’Art Filmklub
20.00 **A HALLGATÁS SZABÁLYA** (125’) (12) Robert Redford filmje

június 22. szombat
17.00 **ZAMBÉZIA** (83’) (6) 2D
18.30 **A NAGY NAP** (90’) (16) 2D- Diane Keaton és Robert De Niro
20.00 **A HALLGATÁS SZABÁLYA** (125’) (12) Robert Redford filmje

június 23. vasárnap
17.00 **A PINGVINKIRÁLY** (78’) (6) 2D
18.00 **VAS MIKLÓS FILMKLUB** (kisterem)
18.30 **VILÁGOK ARCA: BARAKA** (96’) (kn)
20.10 **HOGYAN NEVEZZELEK?** (109’) (12) - francia-belga vígjáték

június 24. hétfő
18.00 **ÉBREDÉS** (91’) (16)
19.40 **A HALLGATÁS SZABÁLYA** (125’) (12) Robert Redford filmje

június 25. kedd
17.30 **A PINGVINKIRÁLY** (78’) (6) 2D
18.00 **RENDHAGYÓ KALENDÁRIUM** – Török Katalin városörténeti sorozata
19.00 **MAGYAROK HOLLYWOODBAN I.** (52’) – közönségtalálkozóval
20.00 **A.C.A.B.-MINDEN ZSARU ROHADÉK** (112’) (16)

június 26. szerda
18.30 **A.C.A.B.-MINDEN ZSARU ROHADÉK** (112’) (16)
20.30 **A HALLGATÁS SZABÁLYA** (125’) (12) Robert Redford filmje
június 27. csütörtök

18.30 **MAGYAROK HOLLYWOODBAN II.** (52')
21.00 **SZEX AZ EX UTÁN** (98') (16) kanadai vígjáték

június 28. péntek
17.30 **A LEGKISEBB UGRIFÜLES** (90') (kn)
19.00 **MAGYAROK HOLLYWOODBAN III.** (60') – közönségtalálkozóval
20.00 **SZEX AZ EX UTÁN** (98') (16) kanadai vígjáték

június 29. szombat
16.45 **EGYESÜLT ÁLLATOK** (93') (6)
18.20 **MAGYAROK HOLLYWOODBAN IV-V.** (97')
20.00 **THE MASTER** (144') (16)

június 30. vasárnap
17.00 **FINAL CUT-HÖLGYEIM ÉS URAIM** (80') (18*)
18.30 **SZEX AZ EX UTÁN** (98') (16) kanadai vígjáték
20.10 **ÉN ÉS TE** (96') (16) Bernardo Bertolucci filmje
NAGYANYÁM KÖLDÖKE (10') (12*) – kísérő film

július 1. hétfő
18.15 **SZEX AZ EX UTÁN** (98') (16) kanadai vígjáték
20.00 **THE MASTER** (144') (16)

július 2. kedd
18.30 **ÉBREDÉS** (91') (16)
20.10 **ÉN ÉS TE** (96') (16) Bernardo Bertolucci filmje
NAGYANYÁM KÖLDÖKE (10') (12*) – kísérő film

július 3. szerda
18.00 **KÍSÉRLETI EGEREK VAGYUNK?** (115') (12)
20.00 **A.C.A.B.-MINDEN ZSARU ROHADÉK** (112') (16)

július 4. csütörtök
18.00 **THE MASTER** (144') (16)
21:00 **NYITOTT SZÍVVEL** (87') (16) főszereplő: Juliette Binoche

július 5. péntek
17.00 **KÍSÉRLETI EGEREK VAGYUNK?** (115') (12)
19.00 **NYITOTT SZÍVVEL** (87') (16) – főszereplő: Juliette Binoche
20.30 **THE MASTER** (144') (16)

július 6. szombat
17.00 **LOTTE ÉS A HOLDKŐ TITKA** (75') (6)
18.20 **HOGYAN NEVEZZELEK?** (109') (12) francia-belga vígjáték
20.30 **NYITOTT SZÍVVEL** (87') (16) főszereplő: Juliette Binoche

július 7. vasárnap
17.00 **A LEGKISEBB UGRIFÜLES** (90') (kn)
18.30 **SZEX AZ EX UTÁN** (98') (16)
20.15 **NYITOTT SZÍVVEL** (87') (16) – főszereplő: Juliette Binoche

A P'ART MOZI 2013. július 8-tól augusztus 4-ig zárva tart.

A P'Art Mozi műsora: http://partmozi.pioneers.hu/

Gyerektábor

Castrum - Római Kőtár
Dunakanyar krt. 1.
Június 24–28. 8.00–16.00
A KORONA VÉDELMÉBEN - NYÁRI MÚZEUMI TÖRTÉNELMI TÁBOR
9-14 éves gyermekek számára
Részvételi díj: 18 000 Ft/fő, étkezéssel
További információ: Csillag Edina múzeumpedagógus, csillag.edina@femuz.hu

Június 18-án nyílik a Ferenczy Múzeum

A múzeum a Kossuth Lajos utca 5. szám alatti régi Pajor-kúria felújított, kibővített épületében nyitja meg kapuit. Az új múzeumépület három állandó kiállításnak, időszakos kiállításoknak, könyvtárnak, múzeumpedagógiai foglalkoztatónak, a belső udvaron szabadtéri programoknak, a pincerendszerben pedig régészeti kiállításoknak ad helyet.

A 2013. június 18-án nyíló új Ferenczy Múzeum állandó kiállításai

FERENCZY MÚZEUM SZENTENDRE

Ferenczy Valér: Nagybányai utca

EGY ARANYKOR MODERN MESTEREI – A FERENCZY CSALÁD MŰVÉSZETE

Az 1951-ben alapított szentendrei Ferenczy Múzeum új állandó kiállítása 2013 júniusától a Kossuth Lajos utcában álló egykori Pajor kúria felújított épületében nyílik meg. A Ferenczy család művésztagjainak (Ferenczy Károly, a felesége Fialka Olga, három gyermekük, Valér, és az ikrek, Béni és Noémi) alkotásai lesznek láthatóak.
A gyűjtemény alapját az 1973-ban a múzeum tulajdonába került Ferenczy Béni hagyaték adja, mintegy kétezer műtárgy – festmények, grafikák, szobrok, érmek.
A gyűjtemény vásárlások és ajándékozások útján gyarapodott tovább és vált megkerülhetetlenül fontossá mind a tudományos kutatók, mind a művészetbarát nagyközönség számára. A műtárgy-együttest gazdag kézirat- és dokumentumanyag egészíti ki, amely lehetővé tesz a családtörténeti bemutatót is.

ALAPÍTÓ NYOLCAK – A SZENTENDREI MŰVÉSZTELEP SZÜLETÉSE

A Ferenczy Múzeum új állandó kiállítása az 1926-ban megalakult Szentendrei Művésztelep egykori nyolc alapító tagjának állít emléket. A városhoz kapcsolódó alkotómunka első évtizedét felidézve együtt láthatóak az alapítók korai tájképei, amelyek a nagybányai festői hagyományokat, a főiskolai mester, Réti István, és a szeretve tisztelt festőművész, Ferenczy Károly hatását közvetítik. A hasonló élethelyzet, a letelepedést kísérő, egymással párhuzamos többirányú tájékozódás, a közös élményanyag néha egymáshoz feltűnően hasonló művészi feldolgozást és stílustörekvést eredményezett. Az 1935-ig áttekintést nyújtó tárlat feleleveníti a letelepedés éveinek hangulatát, a művésztelep megalapításának körülményeit és az alapítók – Bánáti Sverák József, Bánovszky Miklós, Heintz Henrik, Jeges Ernő, Onódi Béla, Paizs Goebel Jenő, Pándy Lajos és Rozgonyi László – Szentendréhez kötődő munkásságát.

Bánáti Sverák József: Szentendre a patakpartról

Korniss Dezső: Küzdés

MŰVEK, MŰVÉSZEK SZENTENDRÉN – A VÁLTOZÓ ARCÚ SZENTENDRE

A Pajor-kúria földszintjén egy Szentendre képzőművészetébe betekintést nyújtó, átfogó kiállítás nyílik, amely a két világháború közötti időszaktól a legfrissebb szemléletű alkotásokig terjed. Olyan kimagasló egyéni teljesítmények jelzik a tárlat első részét, mint – többek között – Barcsay Jenőé, Korniss Dezsőé és Vajda Lajosé. A kiállítás az 1945 utáni újrakezdés időszakával, az Európai Iskola szentendrei művészeinek munkásságával folytatódik és a városban lezajló szervezeti keretek átalakulását is érinti. A Szentendrei (Régi) Művésztelepen alkotók összetételének átszervezésével és a Kálvária úti Új Művésztelep műtermeinek 1969-ben történő átadásával újabb művészek érkeznek a városba. Ezzel egy időben megkezdődnek a fiatal, autodidakta alkotók szabadtéri kiállításai, és 1972-ben megalakul az egyik legfontosabb alternatív művészeti csoportosulásnak számító Vajda Lajos Stúdió. Emellett kitekintést kapunk az időközben megjelenő Marosvásárhelyi Műhely művészeinek, valamint a Szentendrén élő szobrászoknak a munkásságára is. A tárlat a kiállítótér adottságainak megfelelően mindezt csak szűk keresztmetszetben tudja érzékeltetni, ezért a kiállítás anyagának időszakonkénti frissítésével mutatjuk be Szentendre változatos és gazdag művészeti életét.

FERENCZY MÚZEUM, 2000 Szentendre, Kossuth Lajos u. 5.
Csatlakozzon hozzánk a Facebookon is: Ferenczy Múzeum **www.femuz.hu**

SZENTENDREI TEÁTRUM ÉS NYÁR 2013

Június 18. – szeptember 1.

A Ferenczy Múzeum új épületének ünnepélyes megnyitásával, június 18-án indul az idei programsorozat, amely két színházi bemutatóval és további izgalmas teátrumi előadásokkal, koncertekkel és gazdag kiállítási programmal várja a hozzánk látogatókat. A részletes programot keressék a műsorfüzetben. Jegyek kaphatók a szentendrei Tourinformban és a Jegymester országos hálózatában (www.jegymester.hu)

Június 18. kedd, 17:00
A FERENCZY MÚZEUM ÚJ ÉPÜLETÉNEK ÜNNEPÉLYES MEGNYITÁSA

Június 21. 20:00, MűvészetMalom
SCHWARTZ DÁVID KONCERT
SZTÁRVENDÉG: MALEK ANDREA
Belépőjegy: 2000 Ft

Június 22. szombat, 16:00 – 23:00
SZENTENDREI MÚZEUMOK ÉS GALÉRIÁK ÉJSZAKÁJA
Kulturális kalandozás közel 30 helyszínen, több mint 30 programmal, Szentendre összes kiállítóhelyén, galériákban és számos étteremben.
A programok a múzeumokban váltható karszalaggal látogathatók, amelyek ára: 1000 Ft és 500 Ft.

Június 22. 19:30, Ferenczy Múzeum udvara
SORRENTÓI SZERENÁD – örökzöld dallamok Itáliából

„Bel canto" áriák, nápolyi dalok, olasz slágerek Domenico Menini tenor és Denis Biancucci zongoraművész előadásában
Belépőjegy: 2000 Ft
A koncertre megváltott jegyek felmutatásával a Múzeumok éjszakája programjainak látogatására jogosító karszalagot kapnak az érdeklődők.

Június 27. 19:00, Pest Megyei Könyvtár színházterme
Parti Nagy Lajos
BIVALY-SZUFLÉ – tragikomédia
A Nézőművészeti Kft. előadása
Szereplők: Scherer Péter, Mucsi Zoltán, Katona László, Kovács Krisztián, Horváth Lajos Ottó
Rendező: Göttinger Pál
Belépőjegy: 2500 Ft

Július 4., 5., 6. 20:30, Városháza udvara
A Szentendrei Teátrum bemutatja:
Lőrinczy Attila
KÖNNYŰ PRÉDA – zenés vígjáték
Szereplők: Pikali Gerda, Kelemen József, Bezerédi Zoltán, Balikó Tamás, Margitai Ági, Sarkadi Kiss János, Gonda Kata e.h., Lakatos Máté e.h., Hajmási Dávid e.h., Piti Emőke e.h.
Rendező: Réthly Attila
Belépőjegy: 3000 Ft

Július 12. , 13., 19. 20:30, Városháza udvara
Robert James Waller
A SZÍV HÍDJAI
Szereplők: Udvaros Dorottya, László Zsolt, Szamosi Zsófi, Chován Gábor
Rendező: Novák Eszter
A regény óriási sikert aratott világszerte, melyet csak fokozott a filmváltozat, Meryl Streep és Clint Eastwood főszereplésével. Színpadon eddig csak Párizs közönsége láthatta a történetet, Alain Delon és Mireille Darc alakításával. Az Orlai Produkció és az Óbudai Társaskör együttműködése révén létrejött szívszorító szenvedélytörténet turnébemutatója Szentendrén lesz.
Belépőjegy: 3000 Ft

Július 13. 19:00, DMH udvara
VUJICSICS EGYÜTTES KONCERTJE

Július 20. 19:00, Városháza udvara
JAZZ FESZTIVÁL

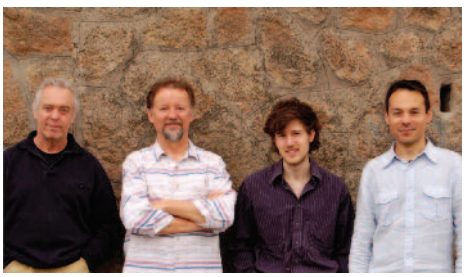

BORBÉLY MŰHELY
TRIO MIDNIGHT
FÁBIÁN JULI & ZOOHACKER
Belépőjegy: 3500 Ft

Július 26., 27, augusztus 2., 3. 20:30, Városháza udvara
A Szentendrei Teátrum és az Orlai Produkció bemutatja:
Paul Blake
RÓMAI VAKÁCIÓ - bemutató!
Zenés játék Cole Porter dalaival
Fordította: Zöldi Gergely
Szereplők: Tenki Réka, Fekete Ernő, Szikszai Rémusz, Hernádi Judit, Cseh Judit, Márton András, Nagy Dániel Viktor
Rendező: Pelsőczy Réka
John Dighton és Dalton Trumbo forgatókönyve alapján, Cole Porter dalaival, 2012-ben mutatták be Amerikában a klasszikus Audrey Hepburn – Gregory Peck film színpadi változatát.
Belépőjegy: 3000 Ft

Augusztus 1. 19:00, DMH udvara
Tiago Rodrigues
EGY PÁR KÉT SZÓLAM – felolvasószínház
Játsszák: Csákányi Eszter, Jankovics Péter
Rendező: Kovács D. Dániel
Az előadás után beszélgetés az alkotókkal és a szereplőkkel.
Belépőjegy: 1500 Ft

Augusztus 8. 19:00, DMH udvara
Ménes Attila
KALAMBÓ – felolvasószínház
Játsszák: Danis Lídia, Újvári Zoltán, Igó Éva, Bezerédi Zoltán, Kolti Helga, Gáspár Tibor, Pál András
Rendező: Bezerédi Zoltán
Az előadás után beszélgetés az alkotókkal.
Belépőjegy: 1500 Ft

Augusztus 10. 20:00, Városháza udvara
Örkény István: TÓTÉK
Az Örkény Színház előadása
Szereplők: Csuja Imre, Pogány Judit, Takács Nóra Diána, Epres Attila, Ficza István.
Rendező: Mácsai Pál
Belépőjegy: 3000 Ft

Augusztus 15. 19:00, DMH udvara
Lénárd Róbert
SKIZOPOLISZ – felolvasószínház
Játsszák: Dénes Viktor eh., Lakatos Máté eh., Nagypál Gábor, Homonnai Kata, Enyedi Éva, Horváth Zsuzsa, Nyakó Júlia, Spilák Lajos
Rendező: Rusznyák Gábor
Az előadás után beszélgetés az alkotókkal.
Belépőjegy: 1500 Ft

Augusztus 16. péntek, 20:30, MűvészetMalom udvara
HYMEN
Frenák Pál Társulatának táncjátéka
Áttetsző plexi-medence a hófehér tér közepén, gyönyörű menyasszonyi ruhák és sorsdöntő kérdések, valamint öt kiváló táncos Frenák Pál legfrissebb koreográfiájában.
Belépőjegy: 2500 Ft

Augusztus 20. 20:00, Református templom kertje
ÜNNEPI KONCERT
az Új Szentendrei Kamarazenekarral
Belépőjegy: 1500 Ft

Augusztus 22. csütörtök 19:00, DMH udvara
Székely Csaba
BÁNYAVÍZ – felolvasószínház
Játsszák: Kaszás Gergő, Márkus Sándor, Tóth József, Eke Angéla, Bozó Andrea
R: Csizmadia Tibor
Az előadás után beszélgetés az alkotókkal.
Belépőjegy: 1500 Ft

Augusztus 23. 20:30, MűvészetMalom udvara
KISCSILLAG: IDÁIG TUDOM A TÖRTÉNETET
Belépőjegy: 2500 Ft

Augusztus 24. 19:30, Városháza udvara
A NYARALÁS
A Katona József Színház előadása
Carlo Goldoni azonos című darabja alapján írták a Mohácsi testvérek
Rendező: Mohácsi János

Szereplők: Vajdai Vilmos, Fullajtár Andrea, Rajkai Zoltán, Fekete Ernő, Kocsis Gergely, Elek Ferenc, Jordán Adél, Pálos Hanna, Tasnádi Bence, Rezes Judit, Takátsy Péter
A házasság súlyosan károsítja az Ön és környezete egészségét!
Belépőjegy: 3000 Ft

Augusztus 25. vasárnap, 20:00, Ferenczy Múzeum udvara
Katona József. BÁNK BÁN
Rendező: Alföldi Róbert
A Szentendrei Teátrum különleges bemutatója Katona Bánk bánja ősbemutatójának 180. évfordulója alkalmából és Gertrudis királyné halálának 800. évfordulója tiszteletére.
Az előadásra megváltott jegyekkel az előadás előtt, 19-20 óra között megtekinthető a Ferenczy Múzeum
„A királynét megölni nem kell félnetek jó lesz […]" Merániai Gertrúd emlékezete, 1213–2013. című történeti vándorkiállítása.
Belépőjegy: 5000 Ft

2013. június 22.
szombaton 16:00–23:00

Etűdök Múzeumokra és Galériákra

SZENTENDREI MÚZEUMOK ÉS GALÉRIÁK ÉJSZAKÁJA – június 22., 16.00–23.00

Új Ferenczy Múzeum (Pajor-kúria, Kossuth Lajos u. 5.)
♫16:00-16:20 **A Vujicsics Tihamér Zeneiskola mini koncertje:** Zongorán játszik: Fenyő Csillag, Németh Sára, felkészítő tanárok: Oláh Ainó, Richter Annamária
♫16:20-16:40 **Vujicsics Tihamér Zeneiskola fuvolakamaraegyüttese játszik.** Felkészítő tanárok: Herczegh Mária és Lachegyi Imre
♫16:40-17:00 **Vujicsics Tihamér Zeneiskola gitáros tanulói játszanak.** Kísérő tanár: Knyazoviczki Zoltán
☺17:00 **„Fény és Árnyék". Alkotó foglalkozás gyerekeknek a Ferenczy család kiállításához kapcsolódóan.** Múzeumpedagógus: Sulák-Erdőháti Orsolya
⇧17:00-17:30 Tárlatot vezet: dr. Bodonyi Emőke művészettörténész a **„Művek, művészek Szentendrén. A változó arcú Szentendre"** című kiállításban
⇧17:30-18:30 Tárlatot vezet: dr. Basics Beatrix művészettörténész az **„Egy aranykor modern mesterei - A Ferenczy család művészete"** című kiállításban.
⇧18:30-19:00 Tárlatot vezet: dr. Bodonyi Emőke művészettörténész **„Az alapító nyolcak – A szentendrei művésztelep születése"** című kiállításban
19:00 **Élő MúzeumCafé.** Beszélgetés „Egy múzeum újjászületése" címmel
♫19:30 **Sorrentói Szerenád – örökzöld dallamok Itáliából** „Bel canto" áriák, nápolyi dalok, olasz slágerek Domenico Menini tenor és Denis Biancucci zongoraművész előadásában. A Szentendrei Nyár és Teátrum megnyitó koncertje a múzeum udvarán.

Barcsay Gyűjtemény (Dumtsa Jenő u.10.)
♫17:10-17:30 A Vujicsics Tihamér Zeneiskola ütős tanszakának mini koncertje: Kísérő tanár Bártfai Zoltán

Kovács Margit Kerámia Kiállítás (Vastagh György u. 1.)
☺18:00 **Legendák és balladák** – mesés tárlatvezetés Szakács Dagmár múzeumpedagógussal és Botos Karolina drámapedagógussal.

Szentendrei Képtár (Fő tér 2-5.)
☺16:00 **Játék harmonikaszóra.** Kendőkötés, köténykészítés, mángorlás. Vezeti: Kovácsné Bana Eszter múzeumpedagógus.
⇧17:30 Tárlatot vezet Szigetiné dr. Tóth Judit **A megtalált hagyomány – Nemzetiségi hagyományok a 21. században** című kiállításban
18:30 **Rendhagyó divatbemutató** a Fő téren
19:30 **Mentés másként… Hagyományőrzés a neten** – Milbich Tamás grafikus, illusztrátor előadása

Kmetty János Kiállítás (Fő tér 21.)
20:00-23:00 A Színház- és Filmművészeti Egyetem vizsgafilmjeit vetítjük

Vajda Lajos Emlékkiállítás (Hunyadi u.1.)
⇧17:00 **A Vajda Lajos Emlékkiállítás megnyitója**
♫17:35 **A Vujicsics Tihamér Zeneiskola szaxofon kamarazenéje hallható.** Németh Anna szaxofonon, Berta Zalán kürtön játszik. Felkészítő tanár: Nagy Viktor
18:00 **„Oly korban éltem én e földön…"** – zenés irodalmi tárlatot vezet Krizbainé Szabó Éva múzeumi tanácsos

Ámos Imre – Anna Margit kiállítás (Bogdányi u.12.)
♫18:00-18:30: **A Vujicsics Tihamér Zeneiskolai mini koncertje.** Bagi Boróka fagotton, Sciueref Kinga gitáron játszik. Felkészítő tanár: Siposné Varga Edit
22:00 **A Szív-Kamara Színház előadja Yazmina Reza: Művészet című darabját**
Yasmina Reza komédiája az utóbbi évek legnagyobb nemzetközi színházi sikere lett: 1994-es keletkezése és hatalmas párizsi sikere óta vagy ötven helyen mutatták be Európa-szerte. Megmutatja, hogy a barátságot – vagy a szerelmet – szinte sose nyilvánvalóan fontos, hanem látszólag mellékes dolgok határozzák meg; megmutatja, hogyan válik egy meggondolatlan mondat gyújtóanyaggá, hogyan lesz egy semmiségből nagy ügy; megmutatja, milyen sajátosan ingatagok a hármas kapcsolatok a családban, társaságban, hivatalban, hogyan lehetnek a nők mindenütt-jelenvalóak egy csupa férfiról szóló darabban; hogy hogyan működik a férfilélek és hogyan kezdődnek a polgárháborúk.
Szereplők: Marc: Miklós Marcell, Serge: Horváth Csongor, Yvan: Lőrincz Sándor. Közreműködik: Horváth Klára. Rendező: a Társulat

Czóbel Múzeum – Ilosvai Varga István Állandó Kiállítás (Templom tér 1.)
♫18:30 A Vujicsics Tihamér Zeneiskola mini koncertje. Zakar Katalin, a zeneiskola igazgatónője, Király Teodóra és Orova Csilla játszanak hegedűn.
19:00 **Csendélet hegedűvel** – alkotás Bihon Győző festővel, amelyhez minden vállalkozó kedvű látogatónk korhatár nélkül csatlakozhat. Az egyéni alkotások mellett szeretnénk egy nagy, közös festményt készíteni meghívott képzőművészek és vendégeink együttműködésével. Az elkészült képet a zene világnapján aukcióra bocsájtjuk, és a befolyt összeggel a zeneiskolát támogatjuk.

Szentendrei MűvészetMalom (Bogdányi u. 32.)
⇧19:00 Tárlatot vezet: Herpai András művészettörténész a **„Művészet és Tér – Nemzetközi grafikai kiállítás a XX. század második felében"** című kiállításban
⇧20:00: Staféta tárlatvezetés a **„Testobjektív"** című kiállításban. Testtudat és énkép tréning kezdőknek és haladóknak! Rendhagyó tárlatvezetés keretében művészek: Vinkler Zsuzsi, Vincze Ottó, valamint a kurátor: Kopin Katalin művészettörténész kalauzolják a látogatót a művek háttérvidékére, bemutatják a műalkotás útját a gondolattól a megvalósulásig. A szót egymásnak adva személyes impressziók, motivációk és a testről vallott szubjektív gondolatok is felszínre kerülnek.
♫21:00 **Mezítlábas zenészek: Paris-Rio-Buenos Aires ¡de Budapest!**
Három zenész Budapesten. Képzeletbeli úti céljuk: Párizs, Rio, Buenos Aires. Három utas Budapesten. Múltjuk Párizs, Rio, Buenos Aires. Jelenük Budapest.
Mezítlábas Zenészek: Bodrogi Éva – ének, Koltai Katalihn – gitár, Bartek Zsolt – klarinét, Bolcsó Bálint – élő elektronika
22:00 **Testművészet tréning.** Fizikai és mentális tréning kezdőknek és haladóknak! Vezeti: Fehér Marianna aerobik sportedző, gerinctréner.
A kiállítótérben végzett rendhagyó testedzés során a tükörképünk helyett a műalkotásokkal szembesülünk, és a művészek szemszögéből tekinthetünk az emberi testre. Test és művészet közvetlen kapcsolatba kerül. Az erő és a relaxáció tökéletes összhangját megvalósító gyakorlatsor fókuszában az ember áll, mint funkcionális egység.

Galériák

⇧15:00 PÉTER-PÁL GALÉRIA (Péter-Pál u. 1.)
Kiállítás megnyitó Lap-Top-On címmel.

17:30 MŰVÉSZTELEPI GALÉRIA (Bogdányi u. 51.)
A múlt emlékei, a jövő lehetőségei. Beszélgetés Balogh László Munkácsy-díjas festőművésszel

⇧18:00 ERDÉSZ GALÉRIA (Bercsényi u. 4.)
Mednyánszky László és Csontváry Kosztka Tivadar képeiből nyílik kiállítás a Mesterek-Művek-Mesterművek című sorozatban. A kiállítást megnyitja: Erdész László galériatulajdonos

♫ 19:00 KUTAS – P'ART GALÉRIA (Dunakorzó 10.)
Örömblúz. Fellépnek: Sipos Mihály és Fenyő Róbert

SZENTENDREI RÉGI MŰVÉSZTELEP (Bogdányi u. 51.)
17:00-23:00 **Műhelylátogatás Aknay János Kossuth-díjas képzőművésznél**

VÉN KECSKE GALÉRIA (Dumtsa J. u. 15.)
„Lélek Angyalok" címmel új kiállítás látható.

VAJDA LAJOS STÚDIÓ (Péter-Pál u. 6.)
A magyar parasztság a csillagos ég alatt – Egy tanyasi kovácsműhely emlékére. Kis Tóth Ferenc Munkácsy-díjas festőművész kiállítása. (Kép)

PALMETTA DESIGN GALÉRIA (Bogdányi u. 14.)
A galéria 23 óráig tart nyitva.

METSZET GALÉRIA (Fő tér 14.)
A galéria 23.00 óráig látogatható.

INNO ART GALÉRIA (Fő tér 20.)
A galériában számos érdekesség várja a látogatókat.

Egyéb programok

15:00-22:00 **KOMP** – KORTÁRS MŰVÉSZETI PIAC (Lázár cár tér) (logó)

17:00 **GALÉRIASÉTA RAPPAI ZSUZSÁVAL.** Találkozás a Fő téren, a Szentendrei Képtár előtt

15:00-22:00 SZAMOS MARCIPÁN MÚZEUM (Dumtsa Jenő u. 14.)
Marcipán Manufaktúra. A Muzéjszentendre karszalaggal a belépés ingyenes.

19:00 DALMÁT KÁVÉZÓ (Kmetty tér)
Pusztaszeri László: Császárvadászok című színművét átdolgozta és zenéjét szerezte C. Tóth János. A zenés, abszurd történelmi játék keresztmetszetét Császármorzsák – szintetizátorral címmel, rendhagyó történelemóra keretében adja elő a szerző.

♫20:30 GŐZHAJÓ KÁVÉZÓ ÉS GALÉRIA (Gőzhajó u. 3.)
Waszlavik „Gazember" László, a Gőzhajó Kávézó és Galéria épületének egykori lakója, ma is szívesen tesz látogatást –szinte minden nap – a kávézóban. Tangóharmonikával kísért népdalaival gyakran fakasztja dalra, perdíti táncra a kávézó apraja-nagyját

♫20:00-22:00 BÜKKÖS HOTEL**** & SPA (Bükköspart 16.)
A hotel teraszán jazzes harmonikakoncert.

⇑22:00 ADRIA KÁVÉZÓ (Kossuth u. 4.)
Szalay András művészettörténész retro diaképes vetítése

ÉDENI ÉDESSÉGEK BOLTJA (Dumtsa J. u. 9.) Nyitva 23.00 óráig

KARÁCSONY MÚZEUM ÉS SZALON (Bercsényi u. 1.) Nyitva 23.00 óráig

KERÁMIAKIÁLLÍTÁS ÉS -VÁSÁR (Alkotmány u. 2.) Nyitva 23.00 óráig

Információ:
www.femuz.hu, www.muzej.hu, www.irányszentendre.hu
A rendezvény fő támogatója: Szebeton Zrt., 2000 Szentendre, Dózsa Gy. út 20. Tel. (26) 310-622, fax (26) 310-994, www.szebeton.hu
Belépő karszalaggal, felnőtteknek 1000 Ft, gyerekeknek és nyugdíjasoknak 500 Ft

A Ferenczy Múzeum nyári programjai

MŰVÉSZETI SZABADISKOLA NYÁRI MŰVÉSZTELEPE

Felnőttek részére
Egy művésztelepi szabad közeg, melyben mesterségbeli tartalmak és a kreatív tevékenység a legfontosabbak. Biztosítja a jelenleg is aktív, kortárs képzőművészekkel való személyes szakmai tapasztalatszerzést és a közös alkotást. Lehetőséget teremt rajzi, festészeti és mintázási technikák megismerésére.

Időpont: július 8-14., naponta 10.00-18.00
Helyszín: MűvészetMalom, Bogdányi utca 32.
Részvételi díj: 35 000Ft/fő
Minimum létszám: 10 fő
Jelentkezési határidő: június 23.
Információ, jelentkezés:
Baksai József festőművész,
06-20-466-4543, bj@baksaijozsef.hu

Alkotótelep 7-14 éveseknek
A táboron résztvevő gyerekeknek lehetőségük nyílik aktív kortárs képzőművészekkel együtt szabadon, gátlások nélkül alkotni, inspirálóan motivált közegben. A művésztelep helyszínének adottságait kihasználva, olyan alternatívát tudunk biztosítani az alkotáshoz, mely a hétköznapokban számukra elérhetetlen.

Időpont: július 1-5., naponta 8.00-17.00
Helyszín: MűvészetMalom, Bogdányi utca 32.
Részvételi díj: 30 000 Ft, napi 2 étkezéssel
Minimum létszám: 10 fő
Jelentkezési határidő: június 14.
Információ, jelentkezés:
Tóth Eszter médiaművész,
06-20-403-4678, eszter@omkamra.hu

FERENCZY MÚZEUM SZENTENDRE

A Vajda Lajos-kiállítás újranyitása

Az ideiglenesen, kényszerűségből, a Ferenczy Múzeum épületének 2010-ben történt visszaadása miatt átrendezett Vajda Múzeum a Ferenczy család művészetének ideiglenes bemutatóhelyévé vált. Az új múzeumépület, a Pajor-kúria 2013 júniusi megnyitásával végre mód nyílik arra, hogy ismét Vajda Lajos életművét láthassa a közönség, egy olyan, mintegy hetvenöt művet bemutató újrarendezett kiállítást, amely méltó módon tárja a közönség elé a festő művészetét, s emellett méltó módon reprezentálja az ország legnagyobb Vajda-anyagát őrző Ferenczy Múzeum gyűjteményét.
A múzeumépület emeletén négy teremben Vajda Lajos művei, a pincében a szintén újrarendezett, az Európai Iskola szentendrei művészeit bemutató válogatás lesz látható június 22-től.

AZ ÁLLANDÓ KIÁLLÍTÁS ÚJRANYITÁSA június 22-én, szombaton 17 órakor
a Szentendrei Múzeumok és Galériák Éjszakája program keretében.
Cím: Hunyadi u. 1. Nyitva: szerda–vasárnap 10.00 – 14.00

Testobjektív – kiállítás a MűvészetMalomban

TEST OBJEKTÍV

Napjainkban a kortárs művészet jellemző tendenciája a test kívülről láttatása, objektív szemlélete, elidegenedett mivoltának hangsúlyozása, a kíméletlen valóság ábrázolása. A médiaipar ezzel az alkotói felfogással szemben a testet árucikként kezeli, és a tökéletességét, idealizált képét helyezi előtérbe, kizárólag a külsőségekre koncentrálva. A kiállításon bemutatott műveken a társtalan, elmagányosodott ember, a maga leplezetlen gyengeségeivel, hibáival, lelki defektusaival, testi deformitásaival kerül megörökítésre. A klasszikus művészeti hagyományokkal ellentétben az esendő test kerül előtérbe, legyen az lecsupaszított vagy ruhába burkolt, magányos vagy társas magányban vegetáló. A kiállításra felkért művészek különböző aspektusból tárgyalják és elemzik műveiken keresztül az objektív, merész, kendőzetlen testábrázolás témakörét. A tematikus kiállítás négy szekció által nyújt bepillantást (fotó, festészet, videó, installáció) a test kortárs reprezentációjába.

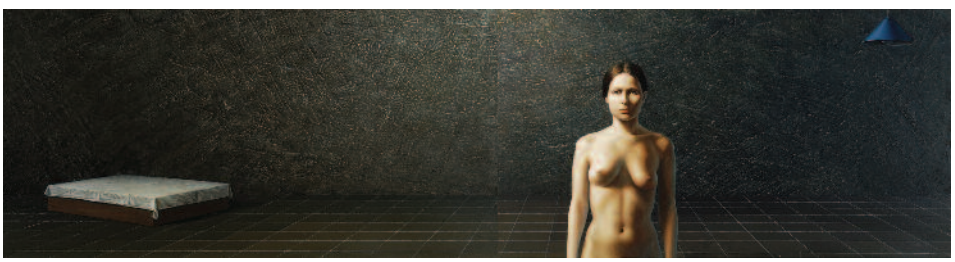

Czene Márta: Cím nélkül 2, 2004.

Fotó: Érmezei Lili Zoé, Gőbölyös Luca, Magyar Ádám, Szász Lilla, Telek Balázs
Festészet: Czene Márta, Fehér László, Jovián György, Verebics Ágnes, Verebics Katalin,
Video: Katarzyna Kozira, Kim Corbisier, Mátrai Erik
Installáció: Vincze Ottó, Vinkler Zsuzsi

TESTOBJEKTÍV
Kiállítás-megnyitó **június 14-én, pénteken 17 órakor**.
A kiállítás kurátora Kopin Katalin művészettörténész, aki **június 16-án, vasárnap 16 órakor** bemutató tárlatvezetést tart. A tárlatvezetés ingyenes, múzeumi belépőjeggyel lehet rajta részt venni. A kiállítás megtekinthető szeptember 1-jéig.
Cím: MűvészetMalom 2000 Szentendre, Bogdányi u. 32.

ÉVADZÁRÓ ZENÉS EST

Június 28-án, pénteken 17 órakor
a volt HEMO épületében
évadzáró zenés estet rendez
az Ezüstfény Együttes.

Fellépnek
Kapi Gábor nótaénekes,
Stieglerné Mazács Zsuzsa operetténekes,
Horváth László humorista,
táncol Tóth Verona.
Közreműködik az Ezüstfény Együttes kórusa
és zenekara.
Utána élőzene, tánc.

Szeretettel várunk mindenkit.
Bejárat a rendőrség felőli hátsó ajtón.

Szeretettel meghívjuk nyugdíjas társainkat
július 6-án, szombaton 15 órára
a Püspökmajor-lakótelepi klubba, ahol

ZENÉS DÉLUTÁNT TARTUNK

Játszik: Déri György és a Mediterrán együttes
A klub befogadóképessége korlátozott, ezért
kérjük, hogy időben érkezzen!

Villámcsődület a Fő téren

Június 5-én a 60 éves Pest Megyei Könyvtár felhívására megtelt Szentendre Fő tere olvasó diákokkal, városlakókkal, itt dolgozókkal. Szeretsz olvasni? Ha igen: dobj el mindent és olvass! – szólt a 84. Ünnepi Könyvhét alkalmából rendezett akció üzenete, s a hívó szóra nagyon sokan könyvet ragadtak, hogy közösen ünnepeljék a papírra nyomtatott gondolatok hetét.

Befogadás...

A többiekhez, egy közösséghez tartozni jó. A mi iskolánk zárt sziget, ahonnan a kitekintés csak akkor lehetséges, ha a külvilág nyitott és befogadó. Ilyen világból jövő diákok látogatnak meg minket időről időre a szentendrei Református Gimnáziumból. Már évek óta betlehemes műsort adnak, névre szóló, személyes ajándékokat válogatnak a szépen feldíszített cipős dobozokba. Karácsony tájékán egyre több ember fordít erre időt. Azonban az idén Kuzma Márta tanárnő vezetésével olyan nyitott szívű fiatalok adták idejüket, figyelmüket tanítványainknak, akik szó szerint kézen fogták őket. A skanzeni látogatásunk alkalmával együtt vettek részt a programokon. A fényképek és az elkészült videó tanulsága szerint „jó mulatság volt". Ezt követően a gyereknap alkalmával meghívták a kisebbeket az Állatkertbe. A nagy tömegben kihívás volt megnézni a sok látnivalót, egyben tartani a társaságot. Még otthon készített süteményekkel is megvendégelték a tanulóinkat. A most sorra kerülő Bárczi kupára újra velünk tartanak, a gyerekektől is itt vesznek búcsút a nyári vakáció előtt.
Sokat adtak eddig is, de a legfőbb érték számunkra a beszélgetés, a törődés, az elfogadás. Köszönjük!

A Bárczi Gusztáv Általános Iskola
tanulói és tanárai nevében
Therneszné Magyar Katalin

Páljános Ervin leányfalui kiállítására

Páljános Ervin Feketén fehéren című kiállítása május 25-én nyílt meg a Leányfalu-Ház Aba-Novák Galériájában (Móricz Zs. út 124.). Az alábbiakban dr. Szász István Tas orvos, író megnyitó beszédét közöljük szerkesztett változatban.

Kedves Vendégeink!

Érdekes alkalom ez a mai, hiszen Kováts Kristóf jóvoltából szeretett településünk ezúttal százszázalékos leányfalui produkcióval szolgál. A leányfalui művész munkáit egy leányfalui galériában, leányfalui galériás szervezésében, egy leányfalui megnyitójával tárjuk Önök elé. (…) Ugyanakkor remélem, hogy a közönség egy része annál távolibb vidékekről érkezett, és viszi el jó hírét ennek a művésznek s egyben ennek a 3400 lelkes, lelkes közösségnek.

Páljános Ervin 1959. február 25-én született Budapesten. Tanulmányait a Képző és Iparművészeti Szakközépiskola után a Képzőművészeti Főiskola szobrász szakán Somogyi József és Borsos Miklós irányítása mellett fejezte be 1982-ben. Azóta nagyszámú egyéni és kollektív kiállításon vett részt, és munkái megtalálhatók Európa, Amerika és Ázsia több országában. Több tíz köztéri munkája közül csak megemlíteném a szentendrei II. János Pál szobrot, Szabó Lőrinc budapesti síremlékét, Molnár Ferenc budapesti mellszobrát, Petőfi és Vasvári szentendrei szobrait. A fővárosi és vidéki közgyűjtemények mellett

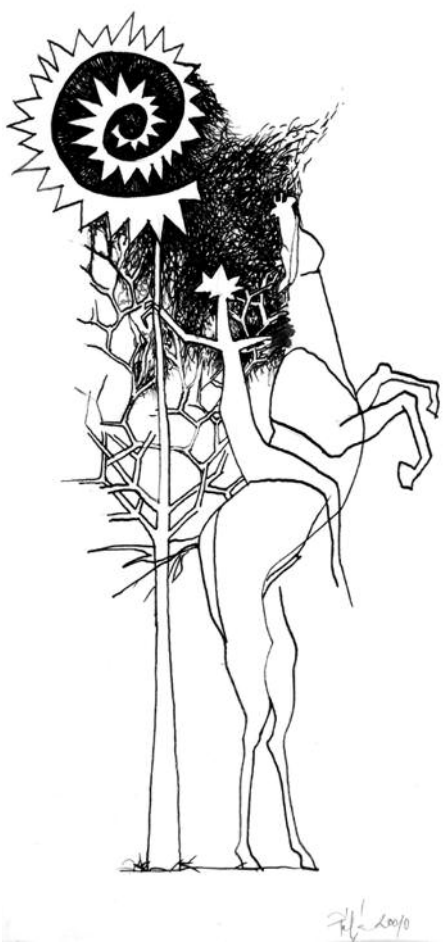

Páljános Ervin

alkotásai megtalálhatók a Vatikánban is. Herman Lipót, Neufeld Anna és Pro Urbe díjas.
Ervin barátomat legutóbb egy számomra új helyzetben, Erdélyben, Marosvásárhelyen mutattam be. Eleddig negyedszázadon át Leányfaluba invitáltam Erdély művészeit, ezúttal azonban leányfalui művészt akartam mutatni Erdélyországnak, bizonyítván, hogy mi sem vagyunk utolsók. Nos, ez igencsak jól sikerült, mert a kiállítás utóhangjai nagyon jók voltak, s azóta is újra meg újra emlegetik nekem a hajdani székely főváros lakói a sokoldalú leányfalui művészt, kinek munkáit a marosvásárhelyi Bernády házban megcsodálhatták. (…)
De már Marosvásárhelyen elmondhattam, hogy a falumbéli művészben nem csak barátra leltem, de az is kiderült, hogy Páljános Ervin nagyszülői gyökerei is Erdélybe vezetnek, s hogy számára Erdély többet jelent, mint sok más, önhibáján kívül, tájékozatlannak. Aztán beszélgetéseink során a közös gond és gondolat hullámain és hullámhosszain eljutott hozzám a nála tapasztalt kép és forma üzenetének háttérinformációja is. Az istenfié. Azé az emberé, aki merészel olyan bátornak lenni, hogy a legnagyobb szerénységgel kijelentse: alkotó munkáját valahonnan vezetik. (…) Nem a szépség vagy a gondolatébresztés puszta szándéka, a gyönyörködtetés, vagy ma oly divatos meghökkentés óhaja vezeti. A szolgáló művészt vezető felsőbb hatalom alázatos eszközeként hozza el hozzánk AZ ÜZENETET.
(…) A ma itt bemutatkozó művész szobrász, festő és grafikus egyszemélyben. A kőbe, fémbe, fába vagy az agyagba éppen úgy lehel lelket, amiképpen az ő lelke is telítve van ezeknek az anyagoknak a tiszteletével. A Teremtő teremtette anyagból teremti meg az azt alkotó dicsőségét is magában rejtő alkotást. (…)
Páljános Ervinnek egyre megy, hogy az anyagból elvesz, ahhoz hozzáad, azt formálja, vagy két dimenzióban ábrázolja. Otthonosan járkál az alkotás világában, s miközben keze a művész csalhatatlanságával jár el, az eredményben mindenkor ott van a szív és a szellem lenyomata is.
Elmondhatom róla, hogy munkáit jókedvében alkotta. Érezhető, hogy szereti az alkotó munkát, élvezi a műterem világát és szeretve tiszteli a kezébe kerülő anyagot, amely talán éppen ezért, mintha minden ellenkezés nélkül adná át magát az Alkotó felülről vezérelt akaratának. Teszi ezt annak ellenére, hogy a természet, az anyag tisztelete nem divat manapság. (…) Páljános Ervin munkáit szemlélve tehát gazdagabbak leszünk. Gazdagabbak leszünk nem csupán az ő imperatívuszaival, de egy különös kényszer ébresztette belső utazással is. Gondolkodni kezdünk. Sok mindenről, ami fontos, ami nélkülözhetetlen, amit egy durva, vad és őrült világ ki akar dobni törékeny léghajónkból.

A kiállítás megtekinthető június 22-ig.

Vigasztaló Nyáresti Kamarazene árvíz után

a Leányfalui Református Templomban
június 15-én, szombaton, 18.30 órakor

ÉRDI TAMÁS
Prima Primissima-díjas zongoraművész hangversenye

MŰSOR:
C. Debussy: Boldog sziget
Clair de lune

F. Chopin: Desz Dúr (Esőcsepp)
Prelüd op. 28/15
Asz – Dur Polonaise op. 53

Liszt Ferenc: Funérailles
Velence és Nápoly (Vándorévek II. kötet):
Gondoliera-Canzone-Tarantella

A belépés díjtalan,
adományokat szívesen fogadunk!

Támogatóink:
Leányfalu Önkormányzata, az NKA,
a Nefrit Óra-Ékszer Szentendre,
a Botanika Kft. és a Horváth cukrászda

Következő hangversenyünk
július 13-án szombaton 17 órakor:
Concertino gyermekeknek Balog Józseffel
és Fazekas Gergellyel

Megnyílt a Bükkös Hotel

Megnyílt Szentendre első 4 csillagos wellness szállodája, a Bükkös Hotel. A Bükkös-patak partján álló mediterrán hangulatú, szép arányú épület terveit Szuromi Imre, a kőborítást Pap Lajos kőfaragó műhelye készítette. A szálloda átadóünnepségén sikertörténetnek nevezte dr. Cseri Miklós, a Skanzen főigazgatója az új létesítmény létrejöttét. Hiszen építtetője, Hadnagy Attila, aki villamosmérnökként 41 évig erőműveket épített szerte a világban, 1988-ban határozta el, hogy megvalósítja régi álmát, s panziót épít Szentendrén. A 12 szobás, 3 csillagos panzió hamar népszerű és látogatott lett. Az immáron háromgenerációs vállalkozásban a gyerekek és az unokák is részt vesznek már.

Hadnagy Attila azonban nem az az ember, aki sokáig bírja tétlenül, s 2008-ban elhatározta, hogy bővíti és korszerűsíti a panziót. A magasabb szintű, wellness részleggel bővített szálloda terve az Új Magyarország Fejlesztési Terven ugyan pályázatot nyert, de az elnyert pénzt visszavették, s csak később, 2011-ben kerülhetett sor a tervek megvalósítására, amikor az Új Széchenyi Terv keretében Hadnagyék újra pályázatot nyertek. A 400 millió forintos összberuházással épült Bükkös Hotel ünnepélyes megnyitására május 24-én került sor.

Az új 4 csillagos szálloda már 22 jól felszerelt, kényelmes szobával, tetőterasszal, konferenciateremmel, teremgarázzsal és impozáns wellness részleggel is rendelkezik. Ezzel az új létesítménnyel Szentendre végre egy színvonalas, a 21. századi követelményeknek megfelelő hotellel rendelkezik. Szentendrére ugyanis megfelelő szálláshely hiányában a néhány órás átmenő turizmus a jellemző. – A Bükkös Hotel felépülésével egy régóta várt pillanat következett el – mondta dr. Dietz Ferenc, a város polgármestere. A számos érdekes programot kínáló, egyre inkább kulturális centrummá váló város ezzel a színvonalas hotellel újfajta, hosszan tartó, minőségi turizmus lehetőségét nyerte el.

Rappai Zsuzsa

Szatmáry Kristóf államtitkár átvágja az új létesítmény megnyitását jelképező szalagot Hadnagy Attila és Hadnagy Levente társaságában

Aranyfakanál a nyerteseknek

Május 25-én, a Szentendrén első alkalommal megrendezett Művészet és Mámor Borszalon program keretében került sor a „Keresd az Aranyfakanalat!" gasztronómiai verseny eredményhirdetésére. A versenyen bármelyik szentendrei étterem indulhatott, ha vállalta a feltételeket, melynek lényege, hogy a három fordulóban – advent, farsang és húsvét – az ünnepi időszaknak és a profiljuknak megfelelően háromfogásos menüt és hozzá való italt kínál a vendégeknek egységesen, 2890 Ft-ért. Az éttermek a portáljuk fölé sárga-kék, fakanalas logóval díszített zászlót akasztottak, jelezve, hogy részt vesznek a versengésben.

A győztes étterem kiválasztásánál a négytagú szakmai zsűri – Bálint Bence, Gyurasza János, Török István János és Vieland Ferenc – bár közhelynek hangzik, de valóban nagyon nehéz helyzetben volt. Ezért úgy döntöttek, hogy nem ítélik meg az első helyezést, hanem motiváló tényezőként a mindhárom fordulóban résztvevő hat étterem megkapja a látványos díjat.

A díjak átadásakor dr. Dietz Ferenc polgármester, a verseny fővédnöke elmondta, hogy méltán lehetünk büszkék városunk gasztronómiai kultúrájára, amit a verseny végeredménye is igazol. Hozzátette, hogy a hagyományteremtő szándékkal megrendezett vetélkedőnek jövőre már csak egy győztese lesz.

Lehoczky János kovács iparművész, Szentendre díszpolgára, a verseny ötletadója a kezdeményezés céljáról, koncepciójáról beszélt, illetve megköszönte a városvezetés erkölcsi és anyagi támogatását. Gyurasza János zsűritag pedig az értékelés szempontjairól, a tapasztalatokról, a döntés nehézségeiről beszélt.

A díjakat – aranyozott fakanál elegáns fa táblán – Lehoczky János és dr. Dietz Ferenc adták át a nyertes éttermeknek: vagyis a Bar Centro Étterem, a Barcelona Restaurant & Tapas Bar, az El Mariachi Étterem, a Görög Kancsó Étterem, a Művész Étterem, a Trattoria Cardinale Étterem és Pizzéria vezetőinek.

Szakmai különdíjat is átvehetett a fenti hat étterem, valamint a Kereskedőház és a Promenade Étterem Török István Jánostól, a 2007-ben Tihanyban alapított Schmitta Sámuel Magyar Étteremi Kultúráért Egyesület elnökétől, aki elmondta, hogy a díjazott éttermek a világ bármely pontján megállnák a helyüket, és javasolta, hogy helyi szinten hozzanak létre közösen egy szakmai szövetséget, és több információt nyújtsanak a Szentendrére érkező vendégek részére.

Végül Lehoczky János szervezőmunkáját és a zsűri tagjainak önzetlen segítségét oklevéllel köszönte meg a polgármester.

A díjkiosztó után abban mindenki egyetértett, hogy a versenyt folytatni kell, hiszen ezzel a versengéssel mi, a vendégek, csak nyerhetünk.

A Borszalon eseményeiről következő számunkban beszámolunk.

A képen Somogyi Richárd (Barcelona Restaurant), Pataki László (Bar Centro Étterem), mögötte Dózsa Krisztián (Bar Centro Étterem), dr. Dietz Ferenc polgármester, Novák Gábor (Művész Étterem), mögötte Gyurasza János zsűritag, Lehoczky János, a verseny koordinátora, mögötte Bálint Bence zsűritag, Török István János zsűritag

Erős közösségek kellenek

Több mint fél évvel ezelőtt, 2012 őszén kezdte meg működését városunkban a Szentendrei Konzervatív Esték Klub. Az egyik főszervezőt és társalapítót, Petricskó Zoltánt kértük meg arra, hogy mutassa be csoportjukat, működésüket, céljaikat.

■ Mi volt a célja a Szentendrei Konzervatív Esték Klub megalapításának?
A SZEKE Klubot azért indítottuk el, hogy a konzervatív, nemzeti, keresztény, hagyománytisztelő és értékelvű szentendrei lakosoknak legyen olyan fóruma, ahol mód nyílik az eszmecserékre, egymás megismerésére, szűkebb és tágabb környezetünk problémáinak megbeszélésére. Nemcsak fórumot, hanem egy valós közösséget kezdtünk el együtt építgetni abból az indíttatásból, hogy ez a közösség hosszú távon is városunk és közös jövőnk formálásának egyik meghatározó szereplője legyen, és a közösség által képviselt értékek mentén egyre otthonosabbá váljon Szentendre.

■ Mindez politikai kötődést is jelent?
Két különböző dolog, hogy valaki egy párttal szimpatizál, esetleg csatlakozik is hozzá, és az, hogy valaki egy értékelvű közösségben tevékenységet folytat. Nyilván az általunk képviselt értékrendet nem mindegyik párt vallja a magáénak, mi viszont nem valamelyik pártot, hanem a saját értékrendűnket tartjuk magunkénak. A politika változékony, az értékrend viszont állandó. A városunkért akarunk tenni, ezért szervezzük közösségünket, amelyen belül ezen értékrend zsinórmértéke mellett minden vélemény megfér egymás mellett.

■ Ebben az esetben viszont felmerül a kérdés, hogy miként próbál a közösség befolyást gyakorolni a város jövőjére?
Úgy gondoljuk, hogy erős közösségek nélkül erős városunk sem lehet. Éppen ezért akarunk erős közösséget felépíteni a SZEKE Klubon belül, hogy ennek kulturális, szellemi kisugárzása, kapcsolati rendszere, kérdésfelvetései, javaslatai, továbbá a közösségen belül megfogalmazódó általánosabb és konkrétabb elképzelések és javaslatok hatni tudjanak városunk életére és fejlődésére. A város élete pedig nem csak a mindenkori vezetésén vagy az önkormányzaton múlik, hiszen azon kívül számos cég, intézmény, közösség van, akiken múlik, hogy milyen Szentendrén élünk és fogunk élni a jövőben. Hiszünk abban, hogy mindnyájunknak felelőssége van a jövőnket illetően, mi ezt a felelősséget szeretnénk felvállalni, hogy összefogjuk ezen értékrendhez tartozó közösség tagjainak energiáit és erejét. Mindenki mást is a felelősségvállalásra szeretnénk buzdítani.

Petricskó Zoltán

■ Hol tart most a SZEKE Klub, milyen munkát végeznek?
Eddig már több előadóestet szerveztünk, vendégeink voltak dr. Hermann Róbert történész, Mocsai Lajos kézilabda kapitány, dr. Horváth Attila jogtörténész, dr. Fodor Pál, az MTA főigazgatója, Döbrentei Kornél költő és Petrás Mária népdalénekes, legutóbb pedig Pesty László médiaszakember. Az előadóesteken kívül kisebb ünnepségeket, elmélkedéseket is tartottunk, karitatív tevékenységet folytatunk. Nemrég tartottuk meg a Családi Juniálist, és további szabadtéri és nagyobb rendezvényeket is tervezünk a közeljövőben. SZEKE Műhely néven elindítottunk egy gazdasági/irányítási/elemző munkát is, amely mélyebben, szakmai alapon vizsgál meg egy-egy városi kérdéskört. Elindult a honlapunk is a www.szeke.hu címen, továbbá egymás számára igyekszünk támogatást nyújtani. Közösségünk egyik kovásza az is, hogy egymás felé tudunk fordulni, meg tudjuk szólítani a másikat gondolatainkkal, kérdéseinkkel.
Jelenleg 125 tagja és 64 külső tagja van a közösségünknek, és még folyamatosan bővül a létszám. Érdeklődőket a honlapon található elérhetőségeken várunk.

■ Hogyan akarják magukat ismertté tenni a városban?
Feltett szándékunk, hogy időről időre hírt adjunk közösségünk életéről, munkánkról. Elsősorban a személyes kapcsolatokban hiszünk, így legfontosabbnak azt tartjuk, hogy az egyre bővülő közösségünk tagjai a saját környezetükben vigyék hírünket és eredményeinket. A honlapunk, a rendezvényeink, más rendezvényeken való megjelenésünk, s az újságok is módot adnak a szélesebb nyilvánossággal való kapcsolatfelvételre. Továbbá igyekszünk bevonni városunk fiatalságát is, akik társadalmunk gerincét fogják képezni 10-20 év múlva. Nagyon fontosnak tartjuk, hogy jó emberek kezébe tudjuk átadni majd a stafétát, ez is a mi felelősségünk.

■ Elképzelésük szerint miként fog kinézni a Szentendrei Konzervatív Esték Klub néhány év működés után, mondjuk 2016-ban?
Azt reméljük, hogy egy maradandó közösséget fogunk tudni létrehozni, olyat, amely tagjai és támogatói révén komoly erőt képvisel, amelyik közösség véleménye ismert lesz a legtöbb szentendrei számára és, amely vélemény mérvadóvá tud válni. Továbbá azt szeretnénk, ha közösségünk tagjai egymásnak és másoknak is segíteni tudnának céljaik elérésében, ha olyan anyagi és vállalkozási erőt is össze tudunk kovácsolni, amely szép és hasznos közösségi ügyeket is fel tud karolni és meg tud valósítani városunkban mindannyiunk örömére. Végül egy olyan közösséget látunk lelki szemeink előtt, amelyben mindenki ismer mindenkit, széles társadalmi kötődéssel rendelkezik, így megvalósítva azt a meghittséget, családias és inspiráló légkört a városban, ami régen is jellemezte Szentendrét.

K.

Rent
MIKROBUSZKÖLCSÖNZŐ
8-9 személyes, klímás komfortbuszok igényes utazóknak! Opciós lehetőségeinket, további ajánlataink keresse honlapunkon: www.mikrobuszcenter.hu • Tel.: 06 20 934 7636, 06 30 455 4884 • info@mikrobuszcenter.hu

Dumtsa Korzó júniusban is!

A Dumtsa Korzó május elejétől egyedülálló hangulatot varázsol Szentendre belvárosába, ahol a látogatók élményeket gyűjthetnek az utca színes kínálatából, a bútorokból kialakított utcai enteriőrökben üldögélhetnek, beszélgethetnek, régi barátokkal futhatnak össze, és új ismeretségeket köthetnek. Az idei Dumtsa Korzó a tavalyinál még szélesebb körű, a maga nemében egyedülálló civil összefogásban valósul meg a Szentendre és Térsége TDM, helyi civilek és szervezeteket segítségével, akiknek lelkes munkája és ötletei teszik igazán különlegessé a rendezvényt.

A helyi és környékbeli képző- és iparművészek mellett jelen lesznek a különleges gasztronómiai csemegéket, biotermékeket, süteményeket, fűszereket árusító helyi termelők.
A gyerekeket a gyereksátor állandó foglakozásai mellett izgalmas programokkal várják, újra felvehetik a kuktasapkákat, vagy táncolni tanulhatnak, a legkisebbek kényelmét pedig a baba-mama sarok biztosítja.
Az „utcai zenészek" tábora bővül, új fellépőket, változatos műfajokat lehet megismerkedni, és ha bárki tehetséget érez magában, csak jelentkeznie kell, és bemutatkozási lehetőséget is kaphat.
Júniusi programok
Június 14-15-16. Vakáció! Játszunk együtt a Dumtsa Korzón
Június 21-22-23. Nyári napforduló ünnepe tánccal és sok tűzzel
Június 22. KOMP (Kortárs Művészeti Piac)
Június 28-29-30. Duna napok: Halak a Korzón. Bemutatkozik a Szentendrei-sziget: Szigetmonostor, Kisoroszi, Tahitótfalu, Pócsmegyer

Keresse fel weboldalunkat: www.dumtsakorzo.hu
Aktualitások a Facebook/DumtsaKorzo oldalon találhatóak.
Szentendrén ezen időszak fő beszédtémája, hogy kibírja-e a várható áradást az új mobilgát. A Dumtsa Korzó szervezői úgy döntöttek, hogy a maguk módján készülnek fel a védelemre, egyfajta hátvédként a gáton szorgoskodóknak. Civilek és hivatásos szakácsok bográcsaikkal, üstjeikkel, grillező rácsukkal, tányérjaikkal várják az éhes szájakat, legyenek akár az árvízvédelem önkéntesei, segíteni akarók, vagy érdeklődő turisták. A főző-védők között ott lesznek a helyi termelők, a képző- és iparművészek is.

Szeretne kiskertet?

KÖZÖSSÉGI KERT INDUL A SKANZENBEN

Saját termésű spenót, paradicsom, kakukkfű saját kert nélkül? Segítünk! Közösségi kertet indít a szentendrei Skanzen a kertészkedni szerető, társaságot kedvelők számára.
A nagyvárosok szívében található üres telkek, lapostetők után most alkalom nyílik arra, hogy egy nem mindennapi természeti környezetben, tapasztalt kertészek támogatásával műveljék ágyásaikat a kertészkedni vágyók. A szentendrei Skanzen Dél-Dunántúl tájegységének zádori udvarán családok, baráti társaságok, párok hozhatják létre saját veteményesüket.
A közösségi kertben 10 db 6 nm^2-es ágyásokban bárki megtermelheti zöldségeit, gyümölcseit. Hogy kerttulajdonos legyen, nem kell mást tenni, mint jelentkezni, s leírni, miért is szeretne kiskertet.

Határidő: 2013. június 17.

Cím: ludmany.borbala@sznm.hu
06 30/ 835 9071
2000 Szentendre, Sztaravodai út

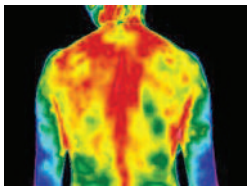

Kíváncsi általános egészségi állapotára?
Olyan panasza van, amely évek óta kínozza?
Tegyen próbára bennünket!
MORA MR ÁLLAPOTFELMÉRÉS ÉS HUMÁN TERMOGRÁFIÁS DIAGNOSZTIKAI VIZSGÁLAT
Szentendrén, a Veltmed Egészségközpontban!

MORA MR DIAGNOSZTIKA
ÉS ÁLLAPOTFELMÉRÉS KEZELÉSSEL
ALTERNATÍV MEDDŐSÉG KEZELÉS
ALLERGIAVIZSGÁLAT ÉS KEZELÉS
BIOLÓGIAI DAGANAT KEZELÉS – VITAMIN INFÚZIÓK,
HOMEOPÁTIÁS KÉSZÍTMÉNYEK ALKALMAZÁSA
A DAGANATOS BETEGSÉGEK UTÓKEZELÉSBEN,
TELJES VÉR ÉS VIZELETVIZSGÁLAT
VÁRAKOZÁS NÉLKÜL,
24 ÓRÁN BELÜLI EREDMÉNY – most csak 6000 Ft

Módszereink segítségével garantáljuk
a gyógyszerek nélküli tünetmentes éveket!
Minden vizsgálatunk fájdalommentes, nincs káros sugárzás
és a kezelés természetes gyógymódokkal történik!
Júniusban és júliusban minden vizsgálat -50%-os kedvezménnyel vehető igénybe!

Bejelentkezés a 06-30-366-2205-ös telefonszámon.
Papp Izabella – természetgyógyász, egészségtanácsadó

KÉZILABDA

A junior lányok bajnokok lettek!

Befejeződött az NB I/B kézilabda-bajnokság alapszakasza. A szentendrei junior lányok az NB I/B nyugati csoportban BAJNOKOK lettek! Az aranyérmeket Éliás Gábor, a Magyar Kézilabda Szövetség versenyigazgatója adta át a játékosoknak a Tököli sportcsarnokban az utolsó meccs után, ahol a szentendrei lányok 48-23-ra megverték a hazai csapatot.

A csapat tagjai: Beinschróth Attila edző, Rovnyai Mariann edző, Gróz János vezető edző, és a játékosok: Vesztergombi Dalma, Kretz Fruzsina, Tóth Emese, Gróz Kitti, Zsigmond Fruzsina, Sütő Sára, Nyisztor Barbara, Lakatos Rebeka, Friebesz Fanni, Nagy Nikolett, Tóth Krisztina, Sógor Mónika, a kapusok: Beinschróth Dóra, Németh Kamilla, Rácz Lili.

Gratulálunk a szép eredményhez!

ÚSZÁS

Festwochen-Schwimm-Meeting
Június 2., St. Pölten (Ausztria)

26 egyesület mintegy 300 versenyzője (Ausztria, Magyarország, Csehország, Szlovákia) nevezett a tavaszi fesztivál keretében St. Pöltenben rendezett úszóversenyre. A katasztrofális időjárás azonban keresztülhúzta mind a szervezők, mind a résztvevők számításait. A 10 fokos hideg, az erős szél és a szünet nélkül szakadó eső igen sok csapatot visszalépésre kényszerített; a rajthoz állóknak pedig az időjárás viszontagságaival is meg kellett küzdeniük az ellenfelek mellett a nyitott medencés versenyen!

Magyarországot, Szentendre városát a 14 fős versenyzői gárdával Tóth István egyesületi elnök vezetésével a Kossuth SE képviselte. Úszóink az éremtáblázat előkelő 4. helyezését érték el, 9 arany-, 8 ezüst-, 8 bronzéremmel! Legeredményesebb versenyzőnk: SZABÓ Teodóra 3 arany, 1 ezüst-,1 bronzéremmel!

ÉVZÁRÁS
A BODY-HOLLYBAN

A Body-Holly Torna és Dance Club szeretettel meghív minden érdeklődőt a **június 16-án, vasárnap 17 órakor** kezdődő évzáró gálájára a Pest Megyei Könyvtár színháztermébe (Pátriárka u. 7.). A belépés ingyenes!

GUMISZERELÉS, CENTÍROZÁS, MINISZERVIZ
Bíró Zoltán
Szentendre, Szentlászlói út 153/A., az izbégi focipályával szemben.
Időpont-egyeztetés: **06-30-461-4658.**

Mikrohitel Program
...segítünk indítani
HITEL
www.mikro-hitel.hu
ORSZÁGOS MIKROHITEL PROGRAM
Hitelösszeg: max. 10 millió Forint
Futamidő: max. 10 év
Fix ügyleti kamat: 3,9%
Hitelcél: beruházás- és/vagy forgóeszköz-finanszírozás
Érdeklődni lehet:
Magyar Vállalkozásfejlesztési Alapítvány
Telefon: 06-1/883-0810
E-mail: info@mva.hu
MVA
www.mva.hu

ELEVENEK SE
Nyári úszó és sporttábor
Norbi bácsival és csapatával!
Helyszín:
Programok a táborban (minden nap 8-16 óráig):
Napi 3x étkezés, úszásoktatás, falmászás, kirándulás, túrázás a környéken, kézműves foglalkozások, sportfoglalkozások a szabadban és az iskola tornatermében, bowling, játszóház, lovaglás, íjászat, asztalitenisz. Jó idő esetén a pénteki tábort evezéssel zárjuk!
Részvételi díj: 21.000 Ft/hét/fő 14.000 Ft/hét/fő/fél nap
Testvérkedvezmény
Turnusok:
június 17-21.
június 24- június 28.
július 1-5.
július 8-12.
július 15-19.
július 22-26.
július 29-augusztus 2.
augusztus 5-9.
augusztus 12-16.
Elevenek SE
Elevenek vagyunk, tehát gyerekek, értünk forognak a fogaskerekek

ADÁSVÉTEL

Bélyeget, képeslapot, könyvet, fotót, plakátot és egyéb dísztárgyakat vásárolok. Hétvégén is. Tel. (26) 385-387.

XIV. Lajos korabeli ülőgarnitúra eladó. Tel. 06-70-236-5103.

6 m hosszú túrakenu, jól pakolható, családi, újszerű állapotban 70 ezer Ft-ért eladó. Tel. 06-30-299-0376.

ÁLLÁST KÍNÁL

A Duna House szentendrei csapatába új kollégát keresünk. Tel. 06-30-619-3653, email: jablonszky.bea@dh.hu.

Szentendrei étterembe kézilányt és pultosokat keresünk. Tel. 06-20-582-8847.

Keresek zárt dobozos autóval rendelkező sofőrt futár munkára. Tel. 06-20-934-5537.

EGÉSZSÉG

Pedikűr-körömgomba- és bőrgombakezelés, tanácsadás. Tel. 06-30-949-6456.

Elindult pszichológiai magánrendelésem; szeretettel várom! Segítő kapcsolat krízisben, terhelt életszakaszban, családi, gyermeknevelési problémák esetén. www.docszentendre.hu. Balázs Boglárka, klinikai szakpszichológus, 06-20-393-3113.

Masszázskezelések! Várom gyógyulni és pihenésre vágyó vendégeimet. Vállalok gyógy-, svéd-, fogyasztó-, frissítő-, relax- és nyirokmasszázst is. Ár: 3000 Ft/óra. Tel. 06-20-288-5868.

EZOTÉRIA

Tisztánlátó szeretettel várja! Sorselemzés, energiafeltöltés, lelki segítség gyakorlatiasan. www.leleklato.eoldal.hu. Tel. 06-30-605-7199.

KIADÓ LAKÁS

Garzonlakás kiadó. Tel. 06-30-662-1266.

Szentendrén egyszobás lakás kiadó. Tel. 06-30-949-6456.

A Püspökmajor-lakótelepen lakás kiadó: kétszobás, földszinti. Ár: 45 ezer Ft/hó + rezsi, 1 havi kaucióval. Tel. 06-30-951-3787.

Kiadó ház Leányfalun: háromszobás, kétszintes. Ár: 70 ezer Ft/hó. tel. 06-30-299-0376.

A Füzesparkban 50 nm-es, 2 szoba, nappali, galéria, egyedi fűtésű lakás kiadó. Tel. 06-20-934-5539.

Szentendrén kertesházi kis lakás kiadó max. 2 főnek. Tel. 06-70-334-8425.

LAKÁS, INGATLAN

Összközműves, 90 nöl-es építési telek szép környezetben, igényes építkezőnek eladó. Irányár: 12 millió Ft. Tel. 06-30-605-7199.

57 nm-es, 2 szobás I. emeleti lakás tulajdonostól eladó csúsztatott zsalus társasházban, Szentendrén. Tel. 06-70-604-4882.

Szentendre belvárosában, a postától 100 méterre a Fürdő utcában új építésű, 3 lakásos társasházban

85 nm-es, 4 szobás teraszos lakás kertrésszel eladó. Ár: 32 millió Ft. Tel. 06-20-354-9025.

Eladó 100 nm-es családi ház Izbégen, a Pásztor utcában. 3 háló, nappali, fürdő, 16 nm-es száraz pince, 2 autónak parkoló a telken belül. Irányár: 21,9 millió Ft. Tel. 06-20-849-3614.

Szentendrén, a Szélkerék utcában 2009-ben épült egyszintes, 110 nm-es, kétgenerációs családi ház eladó.

Irányár: 37 millió Ft. Tel. 06-20-354-9025.

Eladó 120 nm-es, új építésű családi ház csendes helyen. HÉV, busz 5 perc sétára. 3 háló + nappali + 2 fürdő. Irányár: 27,9 millió Ft. Tel. 06-20-849-3614.

Eladó 34 nm, összkomfortos, kerthez csatlakozó lakás a Vasvári-lakótelepen, földszinten. Tel. (26) 312-826.

Natura 2000 területén lévő 4 db erdőrészlet osztatlan közös tulajdonban eladó. Tel. 06-30-457-5272.

Szentendrén csendes, jó levegőjű zsákutcában önálló, tehermentes, 1987-ben épült családi ház sürgősen eladó. 540 nm telek, 114 nm lakótér, 33 nm szuterén. Irányár: 24 400 000 Ft. Tel. 06-20-325-3878.

OKTATÁS

ANGOL nyelvtanfolyamok, magánórák, nyelvvizsgára való felkészítés (EURO, TELC, Cambridge, ECL stb., Business English), a szentendrei HÉV-végállomás mellett, vagy az Ön otthonában. Dinamikus, de türelmes, magyar és nemzetközi referenciákkal bíró tanárral. Tel. 06-70-527-3879, email: cserip72@gmail.com.

Matematikából és fizikából javító (érettségi) vizsgára korrepetálást, középiskolába felvett nyolcadikosoknak szintrehozó felkészítést vállalok. Tel.: 06-30-855-3543.

RÉGISÉG

GYŰJTEMÉNYT (bélyeg, képeslap, pénz, plakett. jelvény, katonai, keleti stb.) vásárol magángyűjtő. Pál István. Tel. 06-20-947-3928.

SPORT

Jóga a V-8-ban szerdánként 18 és 19.30 között. Erősítő és lazítógyakorlatok, koncentrációnövelés, relaxáció. Tel. (26) 300-409, email: tyaag@satyananda.hu. www.satyananda.hu

SZOLGÁLTATÁS

Minőségi kertek-, öntözőrendszerek tervezése, kivitelezése és fenntartása megbízható szakembertől. Meglévő kertek rendbetétele, átalakítása, illetve minden, ami kert. www.akerteszek.hu, Szőcs Miklós, 06-20-374-9442.

SZÜLETÉSNAPI ZSÚR? Isten éltessen! Élő zenés, bábos vidám előadással készülök az összesereglett gyerekekkel való meseországi kirándulásra. Tel. 06-70-527-3879, email: cserip72@gmail.com.

Kertgondozást vállalok. Tel. 06-70-548-5519.

Parkettás. Tel. (26) 320-861, 06-30-928-8247.

Elromlott? Ami elromlott az Ön otthonában, én megjavítom. Víz, villany, csatorna, háztartási gép, zár, ajtó, ablak, festés, mázolás, burkolás. Szentendre és környéke. Hétvégén is. Tel. 06-30-944-8677.

Műköröm, manikűr-pedikűr. Tel. 06-30-949-6456.

Hűtőgép, fagyasztó, mosógép, mikrohullámsütő javítása. Tel. (26) 788-367, 06-30-950-4187, Mezei Sándor.

Asztalos munkát vállal. Fából mindent! Tel. (26) 318-219, 06-30-319-7278.

Költöztetés! Tel. 06-30-966-4305.

Pedikűrös házhoz megy Szentendrén. Manikűr, thai talp- és lábmasszázs referenciával. Tel. 06-20-514-3323.

ÜDÜLÉS

Hévízen, a centrumban apartman 2-3 fő részére (5000 Ft/éj) kiadó. Tel. 06-20-494-2550, hevizi-apartman.hu.

ÜZLET

Dohányboltnak is kiadó 40 nm-es, komfortos helyiség kitűnő helyen, a főút mellett, parkolóval és nagy reklámfelülettel. Ár: 80 ezer Ft/hó. Tel. 06-30-299-0376.

NE DOBJA KI PÉNZÉT AZ ABLAKON!

AZ ENERGIAÁRAK FOLYAMATOSAN EMELKEDNEK

Asztalos és műszaki felújítás, hő- és hangszigetelés. Munkáink eredményeként **akár 30% fűtésköltséget** is megtakaríthat, huzatmentes lesz otthona; por, kellemetlen szagok kizárva. A zaj **40%-kal** is csökkenhet.

NE CSERÉLJE KI MÉREGDRÁGÁN ABLAKAIT! ÚJÍTSA FEL A MEGLÉVŐT!

Kérje ingyenes felmérésünket:
Cseke Csaba,
+36 20 579-6665
info@nincshuzat.hu
www.nincshuzat.hu
BORZ és CSEKE
MUNKÁINKRA 5 ÉV GARANCIAT VÁLLALUNK

KK KAVICS BETON
Minőséggel kikövezve

Colonia *vario*

Soronként kapható. Egy sor 0,96 m², amely az alábbi méreteket tartalmazza: 6 db 13x13 cm-es kocka, 6 db 26x26 cm-es nagykocka, 3 db 13x26 cm-es tégla és 3 db 26x40 cm-es nagytégla. Kövastagság: 6 cm

borostyán, korall színben

3 860 *Ft/m²**

*Akciós ár
Az akció időtartama: 2013.04.01. - 06.30.

Árunk az áfát tartalmazzák!

ÚJ HÁZ Centrum
ISO-THERMO KFT.

2000 Szentendre, Kőzúzó út 26.
Tel./fax: 26/310-882, Fax: 26/301-272
Nyitva tartás: H-Cs.: 7.00-16.30,
P.: 7.00-16.00 Szo.: 8.00-12.00
e-mail: iso-thermo@iso-thermo.hu

LYONESS
Hivatalos Partnervállalat

További információért keresse honlapunkat:
www.iso-thermo.hu

VILLANTÓ
HORGÁSZBOLT
Vasúti villasor 7.

Nyitva:
H: 12-18, K-P: 10-18, Sz: 8-12

Csalik, etetőanyagok, felszerelések!
villanto@outlook.com

SZTRAKA KFT SZÁLLÍTÁS

SZTRAKA Kft.
2000 Szentendre, Sztaravodai út 110.
Tel: 06-30 961-7789
Sztraka Bálint

Építkezéshez minden egy helyen, kedvező árakon, megegyezés szerint!

- bobcat, árokásó, beton törőfej, kanál
- konténeres szállítás 1 m³ – 8 m³ rendelhető
- szállítás: darus, ponyvás, billencs teherautóval, kisteherautóval az ország egész területén!
- építőanyag, ömlesztett áru, akció egész évben!

BOSCH Service Car Service

AUTÓSZERVÍZ
SZENTENDRE
Vasúti villasor 6.
Tel.: 26/312 340
26/500 150
Nyitva H-P: 7-18-ig, Sz: 9-14-ig

- **márkafüggetlen gépjármű javítás**
- **gépkocsi és motorkerékpár műszaki vizsga és eredetiség vizsgálat – szombaton is – megvárható**
- **gumiszervíz, eladás**
- **klíma töltés, tisztítás**
- **autómosás**

www.astraszerviz.hu

...mert ez egy jó hely

VADAS termálfürdő Párkány
(Szlovákia)

9 medence
csúszdapark
wakeboard pálya
nudista strand
szállás a fürdő területén
szórakozási lehetőségek

www.vadas.sk
info@vadas.sk
facebook.com/vadas.parkany

VADAS Thermal üdülőközpont és termálfürdő Párkány, Pri Vadaši 2, Nyitva naponta 9.00 - 20.00

FOTÓ: TOKODI GÁBOR

Csordultig a Duna medre. A belvárost megvédte az új mobilfal. A VSZ Zrt. telepén lelkes önkéntesek és szakemberek munkájával 2500 köbméter homok került a mintegy 220 000 homokzsákba. A városban 11 helyre telepítettek szivattyúkat.

Orbán Viktor miniszterelnök kétszer is ellátogatott Szentendrére a tetőzés közeli napokban.

Dr. Dietz Ferenc polgármester június 9-én, vasárnap a Görög Kancsónál várta a városlakókat, hogy tájékoztassa őket a munkákról. Aki eljött, egy kávéra a vendége volt.

Szentendre és Vidéke közéleti és kulturális lap – Megjelenik 11.000 példányban
Kiadó: Szentendrei Kulturális Központ Nonprofit Kft. • Felelős kiadó: Dr. Kálnoki-Gyöngyössy Márton igazgató
Szerkesztőség: 2000 Szentendre, Dumtsa Jenő u. 22. (Tourinform épülete) • Tel: (26) 505 120, fax: (26) 312 647 • e-mail: ujsag@szevi.hu
Felelős szerkesztő: Kempf Károly Ignác • Munkatársak: Németh Erika, Széles Nóra
Lapzárta: hétfő, 12 óra • Hirdetések felvétele: Borbély Edit 20/911-3232, edit.borbely@t-online.hu. Apróhirdetések felvétele: a szerkesztőségben Dumtsa Jenő u. 22. (Tourinform épülete), hétfőn, kedden 9–17-ig • Apróhirdetést a megjelenés előtti keddig fogadunk el.
Nyomda: PharmaPress 1037 Budapest, Vörösvári út 119-121., felelős vezető: Dávid Ferenc
Index: PFH/88/1987 ISSN 0239-068X • www.szevi.hu