KÖZÉLETI ÉS KULTURÁLIS LAP ▪ +36 26 505 120 ▪ WWW.SZEVI.HU ▪ UJSAG@SZEVI.HU ▪ ÁRA: 158 FT

SZENTENDRE ÉS VIDÉKE

ALAPÍTVA 1899-BEN ▪ ÚJRA ALAPÍTVA 1987-BEN
MEGJELENIK KÉTHETENTE, PÉNTEKEN
XXVI. ÉVF. ▪ 20. SZÁM ▪ 2012. OKTÓBER 19.

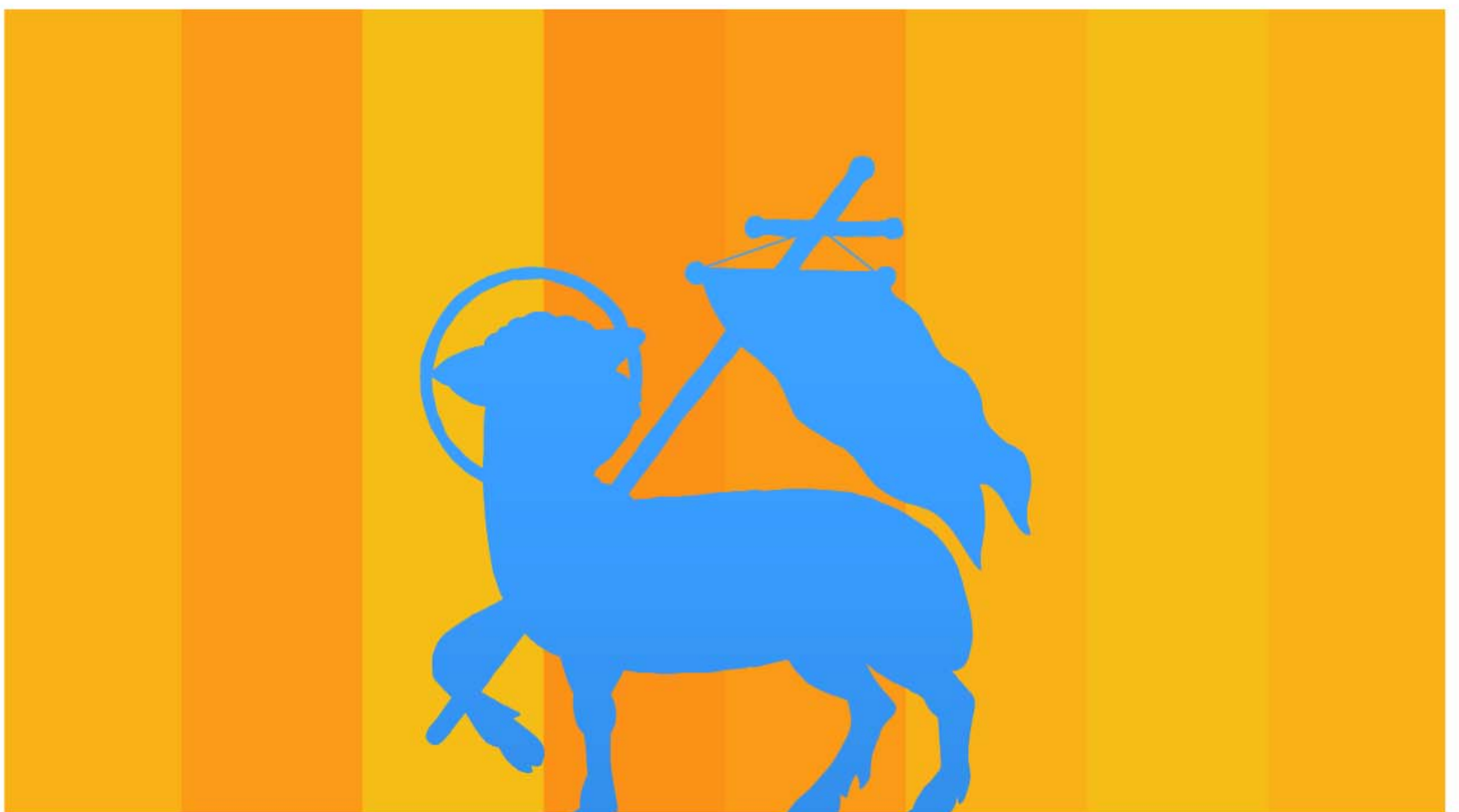

SZENTENDREIHIREK.HU

9 770239 068003

20. | ÚJ IRODÁBA KÖLTÖZÖTT A SZERKESZTŐSÉG
SZENTENDREI ÉPÍTÉSZ NYERTE AZ „ÉV HÁZA”-DÍJAT

PÁLYÁZAT

Szentendre Város Önkormányzata pályázati felhívást tesz közzé az önkormányzati tulajdonú Szentendre, 4057 hrsz-ú, természetben Jázmin utcában található, 654 nm nagyságú ingatlan értékesítésére.

Az ingatlan ára: 15 100 000 Ft

Minden szükséges információt a pályázati kiírás tartalmaz, amely a Polgármesteri Hivatal vagyongazdálkodási irodáján vehető át, illetve a www.szentendre.hu/ingatlanportál-ról tölthető le. A pályázatokat a hivatal iktatójába **november 6. 9:00 óráig** (Városház tér 3. I. emelet) kell benyújtani. Tájékoztatás telefonon: 26/503-377

SZENTENDRE ÉS VIDÉKE

Kiadó:
Szentendrei Kulturális Központ Nonprofit Kft.
felelős kiadó:
Dr. Kálnoki-Gyöngyössy Márton igazgató

Szerkesztőség:
Szentendre és Vidéke hetilap
2000 Szentendre,
Dunakorzó 11/A (DMH)
Tel: (26) 505 120
fax: (26) 312 647
mobil: +36 20 260 4642
e-mail: ujsag@szevi.hu
felelős szerkesztő:
Németh Erika
tervezőszerkesztő:
Széles Nóra
szerkesztőségi titkár:
Maros Emőke
címlap: Krizbo
Lapzárta: hétfő, 12 óra

Hirdetések felvétele:
M. Móré Ibolya 30/856-4100
szevi.ibolya@gmail.com

Apróhirdetések felvétele:
a szerkesztőségben (Dunakorzó 11/A), hétfőn, kedden 9–17-ig, Apróhirdetést a megjelenés előtti keddig fogadunk el.

Nyomda:
DEMAX Kft. 1151 Budapest, Székely Elek u. 11.
felelős vezető: Tábori Szabolcs

Index:
PFH/88/1987
ISSN 0239-068X

www.szevi.hu

Köszönetnyilvánítás

a Bükkös-parti Őszi Nagytakarítás közreműködőinek

A szervezők és minden városlakó nevében szeretnénk hálás köszönetünket kifejezni az idei őszi pataktakarításban önkéntesen résztvevők lelkes munkájáért és különösen a támogatók önzetlen segítségéért és felajánlásaiért. Nekik köszönhetően az esemény megint túlmutatott egy közösségi szemétgyűjtő akció keretein is, hiszen igazi közösségkovácsoló és jellemformáló szabadidős tevékenységgé alakult. Ismét jó volt megtapasztalni, hogy a munka és áldozat vállalása által megint csak pont maguk az önkéntesek gazdagodtak a legtöbbel. Bízunk benne, hogy további éveken át ívelő kitartó örömteli munkával és odafigyeléssel mindenki épp annyira oda fog figyelni környezetére és a környezetében élőkre, mint az esemény résztvevői teszik ezt, és ezáltal mi magunk tesszük évről évre egyre élhetőbbé saját városunkat!

Hálával tartozunk nekik: Bükkös Partiak Baráti Egyesület, a Barcsay Általános Iskola tanulói Kónya Emőke és Gergely Piroska tanárnők vezetésével, a II. Rákóczi Általános Iskola tanulói Láng Helga, Mamuzsicsné Vitáris Adrienn és Motesiczky Mariann tanárnők irányításával, és a hétfőn plusz munkát végző gyerekek, tanáraik önzetlen munkáját, az Izbégi Általános Iskola tanulói Novákné Tóth Krisztina és Baranyai Szilvia tanárnők segítségével, a Bárczi Gusztáv Általános Iskola tanulói Benzsay Réka és Török Tímea tanárnők vezetésével, valamint rengeteg önkéntes, patakparti lakó.

Köszönjük a VSZ Zrt.-nek az eszközöket, szervezésben nyújtott támogatást: Kroó Józsefnek, Pálinkás Attilának, Mandula Gergelynek.

Köszönet illeti a parktábori programért Pluhár Viktória tanárnőt, akinek irányításával három madáretetővel gazdagodik a patakpart és a madarak, Víg Zoltánt és Víg Bálintot a kiváló lovasíjász programért, a Vujicsics Zeneiskola növendékeit, akik műsorukkal emelték a rendezvény színvonalát: Páljános Annát (tanára Herczegh Mária) fuvolán játszott, Németh Annát és Vomberg Fanni Virágot (tanáruk Nagy Viktor) szaxofon duójukért, Bagi Borókát (tanára Siposné Varga Edit), aki fagotton muzsikált.

Hálásan köszönjük Szamos László cukrászmester, Szentendre Város díszpolgárának önzetlen támogatását, Sándorné Vincze Viktória segítségét az önkormányzat részéről, Aba Lehel és Ries Zoltán ajándékait, Madarász Sárika segítségét, Maros Márk kiskereskedő támogatását, a SzeVi felelős szerkesztőjének és a TV Szentendrének az évekre visszanyúló, pataktakarításokat segítő támogatását. A vendéglátást a Bükkös Partiak Baráti Köre Egyesület biztosította.

A patak tisztává varázsolása mellett ezúttal a Bükkös-aluljáró rajzainak felújítása és a Szegedi utcai játszótér grafiti mentesítése, kerítésének lefestése is megtörtént a Szentendrei Móricz Zsigmond Gimnázium 9.b osztályosainak és Fellner Máté, Buttyánné Frajka Zita, Lencsés Andrea tanároknak köszönhetően. Az aluljáró eredeti lefestésében fontos szerepet játszó Bádonyi Kinga (Pucka) ezúttal is segítségünkre sietett, amit hálásan köszönünk neki. A Bükkös-aluljáró korlátja is ezen a hétvégén újult meg Horváth Frigyes segítségével. Az aluljáró végleges lefestését jövő hét végére ígérik a Móriczosok.

Török Balázs
izbégi képviselő

Zakar Ágnes
önkormányzati képviselő

PÁLYÁZAT

Szentendre Város Önkormányzata pályázati felhívást tesz közzé az önkormányzati tulajdonú Szentendre, 2307 hrsz-ú, természetben Fő tér 09. szám alatt található 37 m² alapterületű üzlethelyiség bérbevételére.

Minden szükséges információt a pályázati kiírás tartalmaz, amely a Polgármesteri Hivatal vagyongazdálkodási irodáján vehető át. A pályázatokat a Hivatal Iktatójába **2012. október 30. 9:00 óráig** (Városház tér 3. I. emelet) kell benyújtani. Tájékoztatás telefonon: 26/503-360

SOS

104 MENTŐK
(26) 310 424, (26) 319 941

105 TŰZOLTÓSÁG
Hivatásos Tűzoltóság (Katasztrófavédelem):
(26) 500 017, (26) 500 018

107 RENDŐRSÉG
(26) 310 233
Körzeti megbízottak:
Belváros: Karkus Zoltán r. törzsőrmester
Pismány: Koós Ervin r. főtörzszászlós
Pannónia: Gáti László r. törzszászlós
Izbég: Antalicz Ferenc r. zászlós

VÍZMŰ (26) 310 796
ELMŰ 06 40 383 838
TIGÁZ (26) 310 032
T-HOME hibabejelentés 1412

VÁROSHÁZA (26) 503 300
Zöld szám: 06 80 204 725,
Zöld e-mail:
kozerdeku-zoldmail@ ph.szentendre.hu

TOURINFORM SZENTENDRE
(26) 317 965

KÖZTERÜLET FELÜGYELET
Munkanapokon: (26) 503 329

POLGÁRŐRSÉG
Székhely: Bükköspart 34/A
polgarorseg@szentendre.hu
www.polgarorseg.szentendre.hu
Ügyelet: 06 30 621 2600
Mozsgai Endre elnök 06 30 621 2601
Nyári Viktor alelnök, 06 30 621 2287
Bónyai Péter titkár, 06 30 621 2683
www.szentendrei.polgarorseg.net
szentendre@polgarorseg.net

ORVOSI ÜGYELET
Bükkös-part 27. (26) 312 650
Hétköznap 17-től másnap reggel 7 óráig, pénteken 17-től hétfő reggel 7-ig.

GYÓGYSZERTÁRI ÜGYELET

hétköznapi ügyelet
ügyelet: este 8 órától reggel 8-ig

hétfőn Ulcisia Gyógyszertár (Hév-nél, Dózsa Gy. u. 1., 500-248
kedden Szent Endre Gyógyszertár (Kanonok u. 4., 310-487
szerdán Pismány Gyógyszertár (Fiastyúk u.11., 505-779)
csütörtökön Vasvári Patika (Sas u. 10., 312-825)
pénteken Napvirág csepp Gyógyszertár (Attila u. 23., 319-354)

ÁLLATORVOSI ÜGYELET
Hétköznap este 7 órától reggel 7 óráig. Munkaszüneti és ünnepnapokon egész nap.
06 30 662 6849. Éjjel-nappal hívható: 06 30 415 9060

ÁRVÁCSKA ÁLLATVÉDŐ EGYESÜLET
06 20 571 6502

GYEPMESTER
06 20 931 6948

SZENTENDREI KÖZTEMETŐ
tel/fax: (26) 310 442

Új korszak a SzeVi életében

Az október 19-i lapszám megjelenésével lezárul egy korszak a Szentendre és Vidéke életében. Az 1899-ben alapított és 1987-ben újraalapított lap története eddig sem volt eseménytelen, gyakran változtak a szerkesztők, az arculat, a formátum, a tematika. Kezdetben havilap volt, utána kétheti, 1996-tól 2011-ig hetente jelent meg, majd egy éve újból kétheti lett. Ami nem változott az évek folyamán: fizetni kellett érte.

Már évekkel ezelőtt felmerült az igény az olvasók, és a hirdetők részéről is, hogy ingyenes legyen a lap, mint egyre több helyi újság esetében. A környező településeken, a fővárosi kerületekben ezt már régen megvalósították. Nagy öröm számunkra, hogy novembertől a Szentendre és Vidéke is ingyenes újsággá válik. Ez azt jelenti, hogy minden szentendrei háztartásba eljuttatjuk lapot, de központi helyekre – mint például a Városháza, könyvtár, könyvesbolt – kötegekben tesszük le, hogy a nem helyiek is hozzájuthassanak.

Nagy előre lépés ez az újság történetében, amelyért viszont áldozatot is kellett hozni: a tervek szerint a következő lapszámtól megváltozik a formátum, a papírminőség. Erősödik viszont az infokommunikációs rendszer: a városi hírek – köztük a Szentendre és Vidéke hírei, cikkei – a www.szentendreihirek.hu oldalon olvashatók.

És eljött az ideje annak is, hogy mint a lap felelős szerkesztője elköszönjek az olvasóktól. A SzeVi augusztusban kinevezett kiadója úgy döntött, hogy a nagy példányszámban való megjelenés anyagi kockázatát nem vállalja az én közreműködésemmel, és ezért új felelős szerkesztőt nevez ki novembertől. Hosszú ideig, valamivel több mint hét évig szerkesztettem a lapot, amely a lap történetében rekordidőnek tekinthető. Biztosan nem mindenki megelégedésére – ami talán lehetetlen feladat is lett volna –, de bízom benne, hogy az olvasók többsége szeretettel és talán majd nosztalgiával emlékezik vissza erre az időszakra.

Kedves Olvasók! A következő lapszámot ne az újságosoknál, a trafikokban, az eddig megszokott helyeken keressék, hanem a postaládájukban.

Németh Erika
felelős szerkesztő

fotó ■ Széles Nóra

A Szentendre és Vidéke szerkesztősége új helyre költözött!

A nyáron átadott, megújult Turisztikai Központ épületébe költözött az újság szerkesztősége.
Cím: Dumtsa Jenő u. 22. Bejárat a Dumtsa Jenő vagy a Jókai utca felől.

Az elérhetőségek változatlanok:
telefon: 26/505 120 • e-mail: ujsag@szevi.hu

A polgármester programja

Október 19.

09.00 Interjú a testületi ülésről a Szentendre TV-nek és Rádiónak

10.00 TDM taggyűlés

Október 20.

16.00 Dumtsa-sír újraszentelése

Október 23.

17.00 Városi ünnepség az 1956-os forradalom és szabadságharc tiszteletére

Október 24.

13.30 DPÖTK ülés

16.00 Vezetői megbeszélés

Október 25.

13.00 Polgármesteri fogadónap

Október 26.

18.00 Páljános Ervin és tanítványainak kiállítás-megnyitója az izbégi iskolában

Október 29.

18.00 Szentendrei művészek kiállítása az indiai nagykövetségen

Október 30.

10.30 Bölcsődevezető jubileumi köszöntése

14.00 NFFT-ülés

BAR CENTRO
wine & time
A HELY SZENTENDRÉN, SZENTENDREIEKNEK!
www.barcentro.hu
2000 Szentendre, Péter-Pál utca 2/B
Kávézó, bisztró, borbár
Reggeli, ebéd, vacsora
Barátoknak, családoknak, üzletembereknek!

MEGHÍVÓ

Örömmel tudatjuk, hogy
Dumtsa Jenő,
Szentendre Város
szép emlékű polgármesterének
sírfelújítása elkészült.

DUMTSA JENŐ SÍRJÁNAK ÚJRASZENTELÉSE

október 20-án,
szombaton 16 órakor
lesz a Szerb Temetőben
(a Pest Megyei Könyvtár mögött)

Az újraszentelést követően
16.30-kor kerül sor a
Szentendrei Szerb Ortodox Temető
című könyv
bemutatójára
a Szerb Egyházi Gyűjtemény
épületében
(Pátriárka u. 5.)

Szentendrei Szerb Ortodox
Egyházközség és a Szervezők

VÁROSI ÜNNEPSÉG AZ 1956-OS FORRADALOM ÉS SZABADSÁGHARC TISZTELETÉRE

Október 23. kedd, 17 óra
Pest Megyei Könyvtár színházterme
(Pátriárka u. 7.)

Ünnepi köszöntő:
dr. Dietz Ferenc polgármester

Ünnepi beszéd:
dr. Tarnai Richárd
országgyűlési képviselő,
kormánymegbízott

Városi kitüntetések átadása:

- Szentendre 1956 Emlékérem
- Szentendre Város Szolgálatáért Díj
- Szentendre Város Közművelődési Díja
- Szentendre Város Közegészségügyi Díja
- Szentendre Város Testnevelési és Sport Díja
- Szentendre Város Tisztes Iparosa Díja
- Szentendre Város Közbiztonságáért Díj
- Szentendre Város Civil Szervezete Díj
- Szentendre Jó Tanuló Jó Sportoló Díja

Ünnepi műsor:
Szentendrei Református Gimnázium
diákjai

Narrátor:
Juhász Károly,
a Szentendrei Kulturális Kft.
művészeti vezetője

107

Megemlékezés a halálra gázolt motorosrendőrről

Rendőrök, tűzoltók és motorosok emlékeztek városunkban Kenéz Imrére, aki szolgálatteljesítés közben vesztette életét október 11-én a Csongrád megyei Apátfalván.
Másnap kezdték szervezni a közösségi oldalakon azt a motoros túrát, amellyel az elgázolt motoros rendőrre emlékeztek. A túra végén a Szentendrei Rendőrkapitányságnál lévő, a szeptember végén felállított márvány emléktáblánál hajtottak fejet a motorosok a posztumusz hadnaggyá és hősi halottá nyilvánított Kenéz Imre emléke előtt.

– *Gondoljunk most az összes elment motoros barátunkra, akik közé tartozik a motoros rendőr barátunk is* – fogalmazott Klucsik Tamás szervező a megemlékezésen. Az ORFK Rendészeti Szervek Kiképzőközpontjának vezetéstechnikai oktatója, Fiedor Ferenc szerint tanítványa cselekedete intézkedéstaktikailag tökéletes volt. *„Iminek az volt a feladata, hogy megállítsa az embert, hisz a következő sarkon lehet hogy egy kisgyereket vagy egy bácsit, egy nénit ütött volna el. Ő rendőrként semmi mást nem csinált, csak a rendőri hivatásának eleget tett.”*
A megemlékezésen a motorostársadalom képviselői mellett a tűzoltóság, a rendőrség és a mentőszolgálat munkatársai gyújtottak mécsest.

ANYAKÖNYVI HÍREK

Szeptember hónapban eltemetett elhunytak

Szűcs Vilmos élt 70 évet
Sztraka Jánosné élt 81 évet
Oláh József László élt 58 évet
Korcsok Ferenc élt 68 évet
Baldoczki Pálné élt 69 évet
Dr Szilágyi László élt 64 évet
Várvölgyi Imréné élt 81 évet
Sereg Istvánné élt 77 évet
Németh Istvánné élt 85 évet
Kövesdi Lászlóné élt 93 évet
Novotnik Mária élt 53 évet

Köszönet-nyilvánítás

Köszönetünket fejezzük ki azoknak, akik részt vettek édesapánk, nagyszülőnk, Hlatki Pál ny. tűzoltó törzszászlós temetésén, és akik aktívan közreműködtek abban, hogy hozzátartozónkat tűzoltó tiszteletadás mellett helyezhettük örök nyugalomra.

A GYÁSZOLÓ CSALÁD

Halottak napja előtt...

Közeleg mindenszentek és halottak napja. Ilyenkor sokfelé megyünk: temetőbe, vízpartra, kápolnába, ki hol vett végső búcsút szeretteitől. Aki mostanában ellátogat a szentendrei köztemetőbe, érezheti majd, hogy ez a hely valóban megnyugvást kínál. Akik rendszeresen járnak sírt gondozni, azok tapasztalhatták a változást, amely már a bejáratnál érezhető. A kis kapunál a lépcső meghosszabbodott, így járhatóvá vált. A murvás utak mentén locsolókannák tömege, szeméttárolók, új hely a száraz virágoknak és rengeteg az élő virág is (sírgondozást is vállalnak). A ravatalozó kifestve, az egész környezet gondozott és ápolt, látszik, hogy gazdája lett a temetőnek.
Az Interwork Kft. ez év januárjától vette át az üzemeltetést. Még a csodálatos leánderek elhelyezésére is gondoltak, tudják, fontos ez a hely mindannyiunknak. Köszönjük, hogy méltó módon ápolják az elhunyt szentendreiek végső nyughelyét. Jó lenne tapasztalni ezt a figyelmet és gondoskodást városunk és életünk több területén is. Talán mielőtt a leánderek árnyékába jutunk, tehetnénk érte valamit.

SZENTENDREI TÜKÖRKÉP KÖZÉLETI ÉS KULTURÁLIS EGYESÜLET

Biztonságos Közelségben

ÚJ SZÉCHENYI TERV

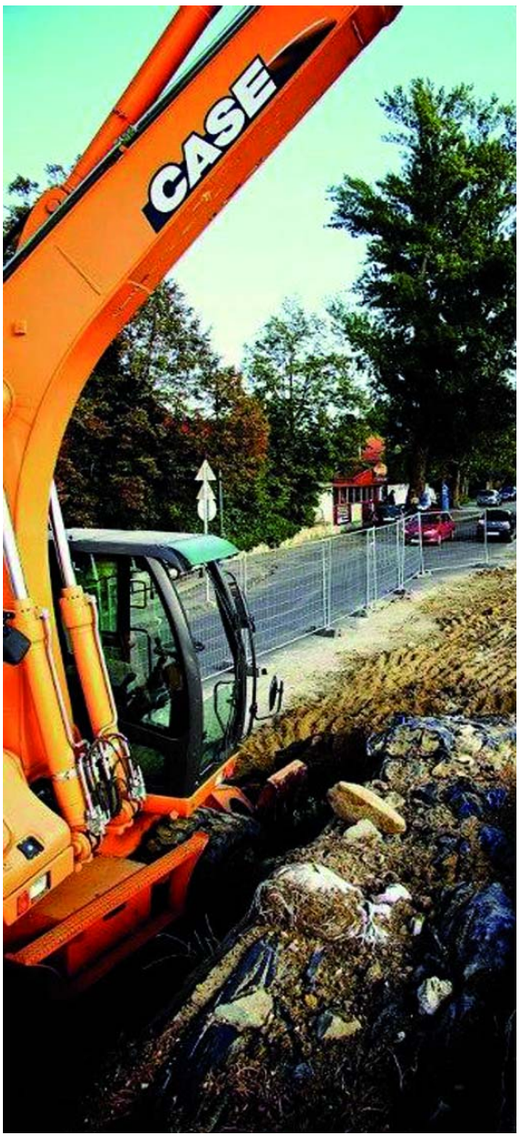

A gátról jelentjük...

Október elején látványos szakaszába ért a gátberuházás, lezárultak az előkészítő munkák, mint például a tereprendezés és a cserjeirtás. A kivitelező elkezdte a régi gát bontását a korábbi révháztól déli irányban, valamint a jachtkikötőnél a támfal szükséges mértékű visszabontását. A bontásból származó anyagokat, valamint a zöldhulladékot ideiglenesen a Bükkös-patak torkolatánál lévő depóniában tárolják. Az ideszállított törmeléket feldolgozást követően a parton kialakítandó szervizútba fogják beépíteni, melynek földmunkálatai folyamatban vannak.

A következő időszakban várható munkák:

- a szervizút kialakításához további földfeltöltés, előkészítés
- a jachtkikötő és a volt révház között a szögtámfal szerkezetépítési és alapozási munkái, az új mellvédfal kialakítása
- a Bem utcáig a régi gát további bontási munkái, ezzel párhuzamosan a rév megközelítéséhez ideiglenes lépcső kialakítása
- a réselési munkákhoz a résvezető gerenda vasszerelése
- a töltés lábazatának megerősítéséhez kőanyag-szállítás

A kivitelező a lehető legkisebb mértékben kívánja zavarni a forgalmat, ezért a révháztól északra csak szükség esetén foganatosít félpályás útlezárást, ezért nem került még kialakításra a behatározott lámpás forgalomirányítási rend. Arról is tájékoztatott minket, hogy a Duna alacsony vízállása miatt jelenleg nem lehetséges a folyami szállítás, ezért teherautókkal tudják megoldani a szükséges építőanyagok beszállítását.

Jelenleg készülnek a végleges kiviteli tervek a jövő évben megvalósítandó szakaszokra (a Péter-Pál utcától a Postás strandig), valamint hamarosan elkészül az építészeti terv is, melyről olvasóinkat tájékoztatni fogjuk!

Felhívjuk a figyelmüket, hogy október 8-ától a Dunakorzón új forgalmi rend lépett életbe. A Péter-Pál utca és a Rév utca között csak északi irányba lehet közlekedni. A forgalmi rend változás miatt kérjük, hogy ne megszokásból vezessenek!

A gátépítéssel kapcsolatban minden fontos információt megtalálnak a www.szentendre1000ev.hu honlapon!

További információk a gátépítéssel kapcsolatban: www.szenntendre1000ev.hu, szentendreihirek.hu

MAGYARORSZÁG MEGÚJUL

A projekt az Európai Unió támogatásával valósul meg

A Szent Kozma és Damján Rehabilitációs Szakkórház főigazgatója orvosi csapatába felvételt hirdet orvos, szakorvos munkakör betöltésére
(mozgásszervi, gastroenterológiai profil)

A pályázattal kapcsolatban információt ad:
Tőkés Anita, 0626/801-700/1340 m.
További feltételek olvashatók az intézet honlapján:
www.visegradikorhaz.hu.

Pályázat benyújtása:
Szent Kozma és Damján Rehabilitációs Szakkórház
2026 Visegrád, Gizella-telep

A Szent Kozma és Damján Rehabilitációs Szakkórház (Visegrád) munkatársakat keres ápoló munkakörbe

A munkakör betöltésének feltételei:
• Általános ápoló, felnőtt szakápoló vagy ápoló képesítés
• Működési engedély • MESZK tagság

Felvilágosítást ad:
Tőkés Anita a 0626/801-700/1340m.
Bővebb információ olvasható az intézet honlapján:
www. visegradikorhaz. hu
Cím: 2026 Visegrád, Gizella-telep

BAR CENTRO wine & time

A HELY SZENTENDRÉN, SZENTENDREIEKNEK!
www.barcentro.hu
2000 Szentendre, Péter-Pál utca 2/B

Kávézó, bisztró, borbár
Reggeli, ebéd, vacsora
Barátoknak, családoknak, üzletembereknek!

Szentendrei építész nyerte az „Év háza” díjat

Az Év háza 2012 díjra kiemelkedően sok, összesen 35 pályázat érkezett. A pályázat kuratóriuma az „Év háza 2012” elismerést Ásztai Bálint és Kovács Csaba építészek pécsi vendégházának ítélte szinte egyöntetű lelkesedéssel. A Mecsek hegyoldalába megálmodott épület tervezése során az építészek legfontosabb szempontja az időtállóság és a természetközeliség megtalálása volt, mindemellett figyelemmel voltak a korszellemre és a fenntarthatóságra.

A zsűri két különdíjat is kiosztott: a Magyar Építész Kamara különdíját Horváth András zengővárkonyi családi háza, míg a Magyar Építőművészek Szövetsége különdíját a Basa Péter és Reisz Ádám építészpáros által tervezett balatonszéplaki villa nyerte el.

Ásztai Bálint szentendrei építész, tájépítész 2003-ban végzett a BME Építészmérnöki Karán. Tanulmányai befejezése után a BME Építészmérnöki Karán az Urbanisztikai Tanszék doktori iskolájának a tagja. 2004-től külsős oktató az Urbanisztikai és Lakóépülettervezési Tanszékeken. Nemzetközi gyakorlatot angol, francia és holland irodákban szerzett. Tervezői munkássága változatos: a város épületektől a középületeken a modern, kortárs formanyelvű villákon át egészen a bútortervezésig terjed.

Legismertebb köztéri művei a budapesti Szabadság téri interaktív szökőkút (2010). Több tucat építészeti és városrendezési pályázaton vett részt sikeresen, számos díjat elnyerve. 2010-ben Reitter Ferenc díjat kapott.

2005 óta az összes Dunakanyart érintő tervpályázaton részt vett. 2008-ban az Újpest Városközpontra kiírt pályázat I. díja után STOA Építészműterem néven saját irodát alapított. Elérhetősége: www.asztai.com.

Forrás: Művészeti ki kicsoda

Kacsacomb a filmfesztiválon

Múltkori számunkban hírt adtunk három 19 éves szentendrei fiatalról – név szerint Bárdos Bence, Ács Péter és Szurmai Ambrus Illés –, akik a Kacsacomb című filmmel szerepeltek az 59. Országos Függetlenfilm Fesztiválon, Balatonkenesén. A fiúk először indultak hivatalos pályázaton, és 58 versenyfilm közül máris elnyerték a zsűri különdíját. Úgy, hogy a többi pályázó sokkal jobb technikai eszközökkel, színészekkel, profi stábbal és megfelelő pénzügyi háttérrel indult a megméretetésen.

Első nézésre a Kacsacomb furcsának tűnhet, másodjára már elgondolkodtatja az embert, harmadjára megérti, mi valójában a mondanivalója. Olyan társadalmi határokat feszeget, mint a kábítószer-fogyasztás és a homoszexualitás. Mindkettőt elítéli a társadalom, nehezen fogadja el a másságot. A film szól az emberi értékek elvesztéséről, a kiüresedett családi kapcsolatokról, a szülőgyerek közötti kommunikáció, az érzelmek, a megértés, elfogadás hiányáról. Társadalomkritika. Megmutatja az emberi kapcsolatok kiüresedését, azt a felszínességet, hogy az emberek a problémákkal nem mernek szembe nézni, nem keresik a megoldásokat, csak a felszín alapján ítélnek. Egy biztos: a filmnek hatása van korosztályra való tekintet nélkül.

A mintegy 5000 Ft-os (!) költségvetésű, átlagos kézikamerával felvett kisfilm Bárdos Bence novellája alapján készült. Bence írta, vágta, rendezte, színész híján és a szoros határidő miatt ő lett a főszereplője is. Bence mellett nehéz szóhoz jutni, ő a háromfős stáb motorja. A Móricz gimi elvégzése után mindenképpen rendezőnek szeretne továbbtanulni, itthon vagy külföldön. Azon sem csodálkoznék, ha színész lenne belőle.

Sokszínű egyéniség.

A fiúk egy éve barátok. Hétvégenként együtt buliznak, egy ilyen borozgatós bulin jött az ötlet, hogy jó lenne egy közös filmet összehozni. Péter volt, aki felfigyelt a Magyar Független Film és Video Szövetség (MAFSZ) pályázatára, Ambrus intézte a jelentkezést. Nagyon rövid idő állt rendelkezésükre, hogy elkészítsék a pályázatra szánt alkotást. Bence a nyári munka szüneteiben kezdte el írni a novellájából a forgatókönyvet, a film egy hét alatt készült el az utolsó percben. Péterék háza volt a forgatás helyszíne, a

szülők éppen elutaztak, adódott aztán „meleg” helyzet is a felvételkor, mivel a testvérek otthon maradtak.

A fiúkat meglepte a hír, amikor meghívást kaptak a filmszemlére szeptember 28-30. között Balatonkenesére. Az indulás előtt jelent meg a Balatoni nyár pályázati felhívása. Útban Kenesére a vonaton megbeszélték, hogy a háromnapos szemle alatt leforgatják a balatoni filmet is. A vonaton született meg a Szezonvég ötlete. A szemle első napján még ott voltak, a második nap leforgatták a nyári filmet, a harmadik nap pedig lekésték saját díjátadójukat. Utólag tudták meg, hogy a Kacsacomb különdíjas lett. Az oklevél, az ajándékba kapott éves artmozi bérlet nem ér fel azzal a motiváló erővel, amit itt kaptak: hogy érdemes folytatniuk együtt a filmkészítést. Mindezt Bence mesélte el nekünk, de a többieknek is ugyanilyen fontos szerepük van ebben a munkában. Péter a csendesebb, szemlélődőbb. Nem hiába, ő az operatőr. Aki nem riad vissza attól a feladattól, hogy órákig kell állni a vízben, kamerával a kezében. Bencével együtt ő is a Móricz Zsigmond Gimnázium tanulója, ő is filmes szakon szeretne tovább tanulni.

Ambrus, aki kommunikációt tanul a BKF-en, jelenleg e két film producere. Ő nevezi be az alkotásokat a versenyekre, megosztja az internetes video-megosztókon, írja a pályázatokat, intézi az adminisztrációs teendőket, ő felel a propagandáért, reklámért, a sajtókapcsolatokért. Jól működnek együtt.

Kérdésemre, hogy hogyan tovább, sejtelmesen csak annyit mondtak, hogy nagy dobásra készülnek. Reméljük, hallunk még felőlük…

A különdíjas film ezen a linken látható: http://www.youtube.com/watch?v=9lBNxtzzfFo

A trió másik filmje, a Szezonvég már most nagy sikernek örvend. Ezt a filmet a Balatoni nyár című pályázatra küldték be: http://www.youtube.com/watch?v=uFwo4mLAcI8&feature=relmfu

Folyamatos múlt

VENDÉGÜNK: ADAMIS ANNA

Valamikor – a legendás hatvanas években – elindult egy leány Szentendréről. Szép hajú, kék szemű, érzékeny és okos. Azóta mindenki megismerte a nevét, szövegeit, dalait énekli a magyarul tudók apraja-nagyja. Október ötödikén Adamis Annával tölthetett egy érdekes estét a szépszámú érdeklődő.

Az est házigazdája, Perjéssy Barnabás beszélt először osztálytársáról, érettségi emlékeikről. A tizenegyedik évfolyamosok pedig műsorral készültek, amelyben bemutatták Adamis Anna eddigi életútját és műveit.

A Felvidékről kitelepített családjával költözött háromévesen a városba. Itt végezte az általános iskolát, és a Móricz Zsigmond Gimnázium formalitásaihoz, kemény követelményeihez gond nélkül alkalmazkodott. Sportolt, úszott, remekül rajzolt és gyakran jelentek meg írásai a helyi és iskolai lapokban. A kitűnő érettségi eredmény a jogtudományi karra röpítette, s ezzel párhuzamosan tagja lett az Egyetemi Színpadnak. Így nyilatkozott ezekről az évekről: *„Hat évig játszottam olyan darabokban, amelyet a zseniális Ruszt József rendezett. Római jogot hallgattam délelőtt az egyetemen, aztán rohantam próbálni egy Shakespeare darabot…”* Játszott zenés darabokban is, többek között az első magyar musical, az Egy szerelem három éjszakája főszerepét is. Lehetett volna színész, lehetett volna jogász; a zenét választotta. Az egyre népszerűbb Omega együttes dalszövegeit írta, akik első nagylemezüket Angliában adták ki, mert a hazai lemezkiadó cég nem bízott a sikerben. Az angol nyelvű dalfordításokat is ő készítette. Talán nem közismert, hogy Adamis Anna kétnyelvű költő: több mint száz angol nyelvű verset is írt. Egy kaliforniai egyetemi folyóirat egyik számában három európai költő műveit közölte: Stéphane Mallarmé, Samuel Beckett és Adamis Anna verseit. Az Omega után az LGT-nek írt dalokat, majd a nagy áttörés 1973-ban a Képzelt riport egy amerikai popfesztiválról, a legendásan szép dalokkal, amelyeknek zeneszerzője Presser Gábor. A Vígszínházban négyszáz előadást ért meg, 1985-ig játszották; tizenegy ország, huszonhat színháza mutatta be. (Tavaszra újra műsorra tűzik a Vígben!) A 80-as évektől alkotópályája kevesebb nyilvánosság mellett folytatódott. Gyerekeknek szánt dalai Tintás ujjak címmel jelentek meg, és színészekkel: Ruttkai Évával, Darvas Ivánnal, Bács Ferenccel dolgozott együtt. Közös lemezeik varázsát az adja, hogy a versszövegeket tudatosan összhangba hozta a színészek egyéniségével, érzésvilágával.

A képen Perjéssy Barnabás, a szentendrei kulturális központ korábbi igazgatója, Adamis Anna dalszövegíró és Marosvölgyi Lajos, a Móricz Zsigmond Gimnázium egykori tanára

A műsor legszebb pillanata az volt, amikor a megremegő hangú, az Álomarcú lányt éneklő diáklányhoz odalépett és bátorítóan átkarolta. Kedvesen válaszolt a sok-sok feltett kérdésre, és rendületlenül dedikálta a Képzelt riport ismerős sárga borítóját.

Az estet a Móriczos Öregdiákok Egyesülete nevében Marosvölgyi Lajos, Adamis Anna egykori osztályfőnöke szervezte, és a „nagy generáció” tagjai visszaidézhették ifjúságukat a mai móriczos tanárok segítette éneklő, versmondó gimnazisták műsora kapcsán. Mi az, ami eltüntette a jelenlévő négy generáció közti különbségeket? Az a remek zene, a magyar rock, amelynek élő klasszikusa Adamis Anna.

Őzi

Diáktanya

NEM CSAK DIÁKOKNAK

egyéni beszélgetés, workshop (műhelymunka), online (elektronikus levelezés) formájában

Diákoknak:
- Hatékony és eredményes tanulási szokások kialakítása „TANULÁS TANULÁSA”
- Felkészítés középiskolai, érettségi felvételi vizsgára
- Korrepetálás, tehetséggondozás, magántanulók felkészítése beszámolókra
- Önismereti, önértékelési képességek fejlesztése
- Stílusteremtés megjelenésben, életviteli tanácsok, összejövetelek szervezésének kultúrája

Szülőknek: életvezetési tanácsadás (life coaching)
- Konfliktus kezelés a családban a kisgyermektől a felnőtt gyermek és szülő kapcsolatáig
- Gasztronómiai tanácsadás, hagyományos és alternatív főzési praktikák
- Protokoll a családban: baráti, társasági összejövetelek segítése

Magyar nyelv, mint idegen nyelv tanítása diákoknak és felnőtteknek

H. Szabó Ágnes Ibolya
okleveles középiskolai tanár, pedagógiai tanácsadó
Tel.: 06-30-900-2452, email: h.szabo.ibolya@gmail.com

otp Ingatlanpont

INGATLANT KERES VAGY KÍNÁL?

- Új és használt ingatlanok egyedi választékával,
- együttműködő országos partneri hálózattal,
- az OTP Bank kedvezményes finanszírozási konstrukcióival, pénzügyi megoldásokkal

várjuk ügyfeleinket!

www.otpip.hu
1-234-0084

SZTRAKA SZÁLLÍTÁS

FUVAROZÁS FÖLDMUNKA

SZÁLLÍTÁS:
Konténeres sitt 1,3,4,6,8 m³
Billencs, darus, akciós építőanyagok,
Földmunka, betontörőfej,
Kert és tereprendezés,
Sóder, homok, föld szállítás
Szentendre, Sztaravodai u. 110.
Tel.: 06-26-314-326, Fax: 06-26-301-537
SZTRAKA ATTILA 06-30/961-7789
sztraka@t-email.hu

Andi Kert Faiskola és Kertcentrum
• Pomáz, Mártírok útja 23. •
Nyitva kedd-péntek 9-18 óráig
Szo.: 9-17 óráig, Vas. 9-13-ig

GONDOZÁSMENTES gyümölcsfák érkeztek!
Alma, sárgabarack, körte, szilva, cseresznye, meggy, ribizli, málna, egres és egyéb fajták. Különleges gyümölcstermő növények. (Permetezést nem igényelnek)

06-30-962-8863, 06-70-241-9001

Régi értékek – új feladatok

Szentendre óvodáinak ügyeivel az elmúlt húsz esztendőben Szántosi Judit foglalkozott. A Város Óvodai Intézményének vezetőjét októbertől Hajnal Szilvia váltotta ebben a munkakörben. Az óvodapedagógus huszonöt éve van a pályán. Korábban tíz éven át a pilisszentlászlói óvodát irányította, ezt követően sikerrel pályázott Szentendrén az intézményvezető-helyettesi, most pedig az intézményvezetői posztra.

Szántosi Judit és Hajnal Szilvia

- Új vezetőként is az eddigi értékek mentén szeretnék haladni, noha a tagóvodákban fontosnak tartok némi változást a pedagógiai munkában és gazdasági téren is. Két nagyon jól működő munkaközösségünk van, a hagyományőrző és a környezeti neveléssel foglalkozó, ám ezeken kívül újabb kettő beindítását tervezem. Az egyik új munkaközösség segítségével az óvónők újabb lehetőségekkel, módszerekkel, projekttervekkel ismerkedhetnek, a másik közösség pedig a sajátos nevelési igényű gyerekek érdekében jön létre. Idén erre a célra sikerült 9 millió forintot nyerni pályázaton. Az összeget eszközök beszerzésére és a pedagógusok továbbképzésére fordíthatjuk. A köznevelési törvény értelmében és szellemében minden óvodában szorgalmazni fogom nemcsak a délelőtti, de a délutáni testnevelést is. Ugyancsak fontos szerepet kap majd a Hídépítő program, amelyet a nevelési tanácsadó dolgozott ki, és a gyerekek beszédfejlesztésére irányul. Szeretném elérni, hogy minden óvodában, minden óvónő legalább napi tíz percet foglalkozzon ezzel.

Ami egyelőre a legtöbb aggodalmat jelenti számunkra, hogy júliustól megszűnt a GESZ (Gazdasági Ellátó Szervezet), így a továbbiakban önállóan működik intézményünk. Az óvodapedagógusok azonban nehezen boldogulnak ezen a területen, így rendkívül nagy szükségünk lenne egy felkészült gazdasági-pénzügyi vezetőre. Bízom abban, hogy az önkormányzat támogat bennünket ezen a téren.

Hajnal Szilvia október elsejétől tölti be Szentendre Város Óvodai Intézményének vezetői posztját.

SZENTENDREI MÉDIA CENTRUM

a SZÁGULDÓ ORFEUM bemutatja

andré - fényes - szenes

LULU

zenés bűnügyi komédia 2 részben

KOLTAI RÓBERT
IVANCSICS ILONA
KERTÉSZ PÉTER
VÉGH JUDIT és sokan mások

közreműködik Neumark Zoltán és zenekara

2012 okt. 27-18:00
szentendrei PMK

Jegyek: Tourinform t: 26/317-965. és a PMK portáján
www.szaguldoorfeum.hu

ÉKSZER-ZÁLOG
2000 Szentendre, Duna-korzó 13.
Tel: 26/ 309-355
Nyitva: kedd-szombat 10.00-18.00

- arany és ezüst ékszerek javítása,
- készítése hozott aranyból is
- arany ékszerek felújítása, értékesítése,
- befektetési arany értékesítése,
- törtarany-felvásárlás

BV KONYHÁK
EGYEDI TERVEZÉSŰ BÚTOROK ÉS KONYHABÚTOROK GYÁRTÁSA
BV KONYHÁK Kft.
HELYSZÍNI FELMÉRÉS AZ EGÉSZ ORSZÁG TERÜLETÉN!
3214 Nagyréde, Jókai út 15.
Tel.: +36-20/424-2417
www.bv-konyha.hu

Titokzatos múlt

Benyák Attila barlang- és Piliskutató előadássorozata a pilisi barlangok rejtélyeiről, érdekességeiről **október 29-én, hétfőn 17.30-kor** kezdődik a Dunaparti Művelődési Házban (Dunakorzó 11/A.). Belépő: 600 Ft.

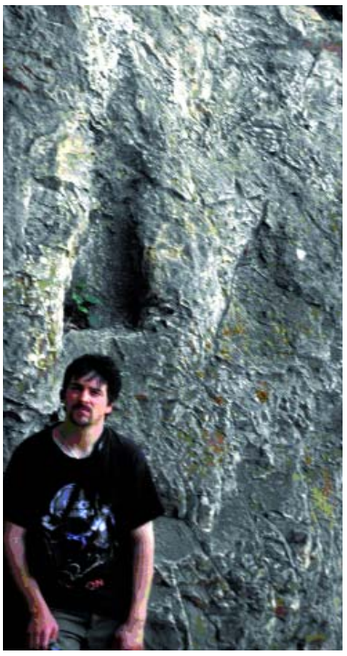

A Pilisben vannak olyan barlangüregek, amelyeket részben mesterségesen vájtak ki, másrészt természetes barlangok falait emberi kezek alakították. Ilyen alakított falak elsősorban a Leány-, Legény-barlangok bejáratainál figyelhetőek meg.

Először a Legény-barlang bejáratának furcsa háztetőforma mennyezete az, ami szembetűnő, s az oldalfalak egy része. Nem tudható pontosan – mármint régészetileg nincs rá magyarázat –, hogy miért vájták ki ilyen formájúra őseink ezt a barlangbelsőt. Az üreg előrészének jobboldali falán viszont úgy 4 méter magasságban egy faragott emberfej kialakítását fedeztünk fel nemrégen. A lelet döbbenetesnek tűnik, ha azt vesszük, hogy sokszor elsétáltunk már mellette figyelmetlenül…

A Legény-barlangi sziklafalrész meredek dőlésű természetes sziklaplató, amelyet ismeretlen elődeink tovább véstek, faragtak egykoron, s kialakítottak benne és rajta egy oltárszerűséget. Erre utal a függőleges elhelyezkedésű kaptárfülke-rom is középen, s mellette a misztikus kőfej, amely lehet akár kelta harcos ábrázolás, akárcsak a Pilisszántón talált kőtömbön lévő 6000 éves faragvány. Nem zárható ki, hogy itt egy valamikori harcos- vagy istenábrázolás látható. Egy dolog azonban bizonyos: a faragvány nagyon réginek tűnik, így tehát nem a közelmúltban erre járó turisták keze nyomának eredménye. Ha ez valóban egy valamikori imaszentély volt, akkor beljebb, az előcsarnok mennyezetén lévő, háromszögformát alkotó háztető- vagy sátorszerű faragásnyomok is mesterséges eredetűek. Ezek a kialakítások szándékosak, hiszen semmi sem indokolta ismeretlen őseinknek azt, hogy ezen a ponton belefaragjanak a mészkőbe, csakis vallási, hitbeli okaik lehettek rá.

A barlangot az ősi vizek hozták létre több millió évvel ezelőtt keveredési korrózióval a mélyben elhelyezkedő mészkőben. Idővel a hegy kiemelkedett, és a létrejött barlangok hozzáférhetővé váltak az őskor embere számára. Tágas üregei alkalmasak voltak arra, hogy lakjanak bennük.

1912 májusában Bella Lajos és Kadic Ottokár kezdett itt nagy ásatási munkákba. Lehet, elkerülte a szakemberek figyelmét ez a faragvány a sziklafalon, hiszen munkáikból kitűnik: azon bosszankodtak a barlanghoz való kiérkezésükkor, hogy jelentősen felbolygatott állapotban találták a területet. A korabeli kincskeresők a XIX. század végén, a XX. század elején sok helyen próbagödröket ástak, keresve a pálosok legendás kincseit.

Az Ikon-kő újrafelfedezése

„Szentendrén és környékén számos szakrális jellegű emléket állítottak az idők során. Ezek leggyakrabban keresztek az utak és az útkereszteződések mellett. A régi kocsiút mellett található óriáskő is feltehetően kultikus hely emlékét őrzi. A feliraton szereplő nevek viselői régi híres szentendreiek, akik „felújították” – azaz megerősítették e hely emlékét. Különös a hely elnevezése, (Ikon), hiszen, ha hinni lehet a szájhagyománynak, a Dömörkapunál talán még régi kultuszhelyre is rábukkanhatunk. Miért „Ikon” e különös hely neve, kik végezték ott ősi szertartásaikat (…) még nem tudjuk megválaszolni, hiszen ehhez komolyabb ásatásokra lenne szükség.

Csak reménykedhetünk, hogy a feliratot talán egyszer felújítják, vagy legalább is egy jelzőtáblával látják el, hogy a természetjáró zarándokok könnyedén megtalálhassák.” *(Szentendre és Vidéke, 1999., Kocsis Zsivka)*

Az Ikon-követ – ez Szentendre rejtett kincseinek része – a múlt évben megtaláltuk, megtakarítottuk a rárakódott évtizedes mohától, környezetét rendbe tettük, és egy ismertetőtáblával jelöljük meg a helyet. (Beck László)

Az „Ikon-kő” ismertetőtábla átadására szeretettel várjuk az érdeklődőket
október 27-én, szombaton 10:30-kor
Szentendre – Dömörkapun, a buszfordulótól 300 méterre az erdészeti úton.
(Autóbusz 9.45-kor indul a HÉV végállomásról)

Az átadást követően gyalogtúrát szervezünk a Visegrádi-hegységben Dömörkapu – Lajosforrás – Kőhegyi Menedékház – Szentendre (10 km) útvonalon. A gyalogtúra várható befejezése 17 óra.

ÉLŐ TÁJ EGYESÜLET, „HÓD” HTE
KÖZHASZNÚ SZERVEZETEK

Segítő kapcsolat krízishelyzetekben

Balázs Boglárka klinikai szakpszichológus a Dunakanyar Orvosi Centrumban (DOC) kezdte meg magánrendelését.

Balázs Boglárka a Pécsi Janus Pannonius Tudományegyetemen végzett 2003-ban, ott szerzett klinikai szakképzést is. Az egyetem után évekig a pécsi családsegítő és gyermekjóléti szolgálatnál dolgozott, ápolókat tanított a pécsi szakiskolában, és gyakorlatot szerzett az idősek ápolása terén is. Egy éve költözött Szentendrére családjával.

Tapasztalata szerint nagyon nehezen szánják rá magukat az emberek arra, hogy pszichológushoz forduljanak. A lelki problémák kezelésének, gyógyításának igénye sajnos még nem emelkedett megfelelő rangra, pedig szerinte ennek ugyanolyan természetesnek kellene lennie, mint ahogyan testi betegségek esetén orvoshoz fordulunk; hiszen testi tüneteink mögött gyakran húzódnak meg régebbre, mélyebbre visszavezethető lelki okok.

Rendelésére elsősorban azoknak a jelentkezését várja, akik
- kimerültséggel, szorongással, alvási nehézségekkel, állandósult feszültségben élnek
- nehéz életszakaszba léptek: pl. serdülőkör, felnőtté válás, élethelyzeti válság, gyász
- családi-, párkapcsolati-, gyermeknevelési problémáikat szeretnék megoldani
- pánik- vagy szenvedélybetegséggel küszködnek
- keresik a helyüket, az útjukat, és ehhez nagyobb önismeretre akarnak szert tenni.

A terápia során a különböző irányzatokat, szemléletmódokat közelíti egymáshoz. Meglátása szerint – sok esetben – ezeknek az egyesített használata az életszerűbb, jobban megfelel a segítő szakmák mai gyakorlatának. Gyakran az egyéni terápián túllépve a tágabb környezetet is vizsgálja, a családterápia felé közelítve.
A beszélgetések általában egyórás időtartamúak, de párok vagy családok esetén több is lehet. A kezelésekhez általában a heti rendszeresség szükséges, krízisek esetén érdemes gyakrabban menni. Útkeresési, önismereti problémák esetén kéthetente javasolt a szakember felkeresése.

Rendelési idő:
minden csütörtökön
8.30 - 12.30
Dunakanyar Orvosi Centrum
(DOC), Dunakanyar krt. 30/A.
Tel. 06-20-393-3113,
(26) 302-946 • www.doc.hu

Mit jelent a só?

Van egy történet a sóról, mindenki ismeri. A királynak van három lánya, a harmadik úgy szereti apját, mint az emberek a sót. Az alaptörténetből lett magyar mese, angol fairy tale és észak-indiai elbeszélés is, de csak egy változatban nincs benne a só, pedig ez a leghíresebb: a Lear király. Cordelia csak annyit mond apjának: „Szeretem fölségedet tisztem szerint, sem többé, sem kevésbé”, mást nem említ. Pedig a középkorban és az újkorban, vagy épp a mű keletkezésekor, az XVII. század első évtizedében kevés dolog volt fontosabb a sónál; a lelőhelyek és a szállítási útvonalak függvényében birodalmak emelkedtek fel és süllyedtek el, a sóhoz való hozzáférés döntött adókról és vámokról, háborúk törtek ki és konfliktusok simultak el, csakis a só miatt. A só ugyanis élelmiszer-tartósítóként képes volt az évszakok ingadozásai ellenében hatni, a só jóvoltából lehetett hosszabb utazásokra vállalkozni, és az élettani kutatásokból kiderült, hogy a só nélkül még szervezetünk egyensúlya is felborulna. Már a magyar honfoglalók felderítői is fontos szempontként hivatkoztak arra, hogy Erdélyben „sót ásnak”, a későbbi évszázadok magyar bányászatában és kereskedelmében mindig is különös hangsúlyt kapott a só – elég csak megemlíteni, hogy Kempelen Farkas karrierje is akkor kezdődött, amikor 25 évesen a magyarországi sóbányák igazgatója lett. Shakespeare vagy Kempelen idején még legfeljebb csak sejthették, hogy a só gyógyhatással is rendelkezik. Egy lengyel orvos, Feliks Boczkowski volt az, aki 1843-ban elsőként feljegyezte, hogy a wieliczkai sóbányászok körében nem fordulnak elő tüdőpanaszok. Utóda pedig szanatóriumot rendezett be a bányában, innentől datálódik a modern sóterápia kezdete; ha a történetet nem is, de a só élettani hatását ma már mindenki ismeri.
(Folytatjuk)

MJ

Súlyos, végstádiumú betegek, gyermekek és felnőttek otthoni ápolását, lelki gondozását vállalom napi négy órában, hospice gyakorlattal. Levélcím: arodsi@freemail.hu

Nőgyógyászat Szentendrén

dr. Binó Brúnó

Tel: 06 30 956 8280

Hová menjek, ha viszket?

ALLERGOLÓGIAI SZAKRENDELÉS INDULT A RENDELŐBEN

Az allergia ma már népbetegségnek tekinthető. Megváltozott, modernnek nevezett életünk kísérője, megkeserítője, amely egyre többünket érint. Ezért is örvendetes az a hír, hogy a Szakorvosi Rendelőben a közelmúltban kezdődött meg dr. Bakos Bea bőrgyógyász-allergológus OEP finanszírozott rendelése, amely a bőrallergiákon kíván segíteni.

Miben különbözik ez a rendelés az általános bőrgyógyászatitól?
Fogalmazhatjuk úgy, hogy a többlépcsős ellátási szintben ez a második lépcső. Alapvetően szorosan kapcsolódik a bőrgyógyászathoz, ide azokat a betegeket irányítják, akik allergiások. Ez a rendelés azért jött létre, mert itt több időt szánhatunk azokra a betegekre, akiknél a kenőcsös vagy gyógyszeres kezelés nem hozott eredményt – vagyis a diagnosztikában vagy a terápiában nem sikerült tünetmentességet elérni. Ezen a speciális rendelésen megvan a megfelelő laboratóriumi és szövettani háttér az okok kivizsgálásához, így nem kell tovább küldeni a beteget a bőrklinikára, aki ezzel sok időt és pénzt takarít meg.

Hol gyógyított, mielőtt Szentendrére került?
Több évig dolgoztam a debreceni Bőrklinikán, ahol kiváló tanítómestereim voltak. Sokféle terápiát ismertem meg. Egy évig dolgoztam Angliában, ahol ezek elvárt vizsgálatok, megvan hozzá a kellő idő, a labor-és a szövettani háttér is. A kint szerzett tapasztalataimat szeretném Szentendrén is hasznosítani.

Milyen problémákkal keresik fel itt a betegek?
Immunmológiai vagy allergiás problémákkal, elsősorban azok, akiknél az általános bőrgyógyászat elakad a vizsgálatoknál. Az alapellátásnál az idő hiányában nincs mód szofisztikáltabb kivizsgálásra.

Milyen korosztálynak szánták ezt a speciális rendelést?
Nemcsak felnőttek, hanem gyermekek számára is. Ide nem kell beutaló. Csütörtöki napokon délelőtt várjuk a betegeket.

Milyen vizsgálatokkal tudják kideríteni az allergia kiváltó okát?
Speciális laborvizsgálatokkal, bőrtesztekkel és bőrmintavétellel. Olyan bőrgyógyászati problémákról van nálunk szó, amelyek a beteg életminőségét befolyásolják. Ismeretlen eredetű kínzó viszketésnél például a bőrből mintavétel történik, s a szövetdarabot elküldjük a Rókus kórház patológiájára kivizsgálni.

fotó ■ Rappai Zsuzsa

Hányféle allergia ismeretes?
Sokféle allergia ismeretes, melyek különféle kórképekben nyilvánulhatnak meg. A bőrgyógyászatban leggyakrabban kétféle reakciótípussal találkozunk – a rögtön jelentkező csalánkiütéssel, amelyet leginkább különféle gyógyszerek vagy ételek okozhatnak. A tenger gyümölcsei, különféle gyógynövények gyakorta váltanak ki kiütéses reakciókat. Elhagyásuk után a kiütések eltűnnek. Az ekcéma esetében 2-3 nap múlva jelentkezik a reakció, éppen ezért nehezebb azonosítani a kórokozót. Nagyon sok fémallergiával is találkozom, amelyet a testen viselt fémékszerek, óraszíjak vagy a piercingek okoznak. A nikkel, a króm, a kobalt sűrűn előforduló allergén anyagok. S nemcsak az adott helyen jelentkezik kiütés, hanem szerteszóródik a testen. De allergén anyagok a növényi pollenek, a gyógyszerek hatóanyagai, a jód, az illatanyagok vagy a kozmetikumok is. A tetoválással a bőrbe juttatott festék is sokszor eredményez ekcémát. A manapság rendkívül divatos műköröm ragasztóanyaga is okozhat kontaktekcémát.

Mi történik azután, amikor felállítják a diagnózist?
Ha rájövünk az okra, a beteg kap egy listát azokról az anyagokról, amelyek az allergiát kiváltották nála. Igyekszünk alapvető, praktikus életvezetési tanácsokat adni neki, amelyeket persze nem sikerül mindig könnyen megvalósítani. Hiszen a munka, a sport terén számos allergiát kiváltó körülmény jelentkezhet. Létezik olyan speciális védőkrém, amely láthatalan védőréteget von a bőrre – ezt használhatják például olyanok, akik munkájuk során találkoznak allergén anyaggal, például fémmel. Szülőknek is adunk tanácsot gyermekük sport- és pályaválasztása terén – ha például valakinek pollenallergiája van, nem tanácsoljuk, hogy tájfutó legyen. A hangsúly itt is a megelőzésen van.

Miben látja az okát annak, hogy ennyi allergiás beteg van manapság?
A levegő- és környezetszennyeződés, a sok kemikália mellett szerintem összefügg a mai nyugati típusú életmóddal. Vagyis azzal, hogy gyermekeink a természetközeli léttől eltávolodva túlságosan steril higiénés körülmények között nőnek fel – a gyakori kézmosás, a védőoltások, amelyek fontosságát persze nem lehet eleget hangsúlyozni – megváltoztatják az immunrendszer érését.

Rappai Zsuzsa

A látás világnapja – október 11.

A helyi optika segít a rászorultakon

A Látás világnapja nemzetközileg ünnepelt napja az odafigyelésnek, amit mind év októberének második csütörtökén tartanak, hogy a világ figyelmét az elkerülhető vakságra és látáskárosodásra irányítsák.

A világon 285 millió ember szenved látáskárosodásban: 39 millió vak és 246 millió gyengénlátó. 19 millió gyermek látáskárosodott. A vakság fő okozója a szürkehályog. A látáskárosodásban szenvedők 65%-a és a vakok 82%-a 50 év feletti személy. Az esetek 80%-ban megelőzhetőek.

A Magyar Optikus Ipartestület „A Látásért” Alapítványa adománygyűjtést kezdeményezett a hazai rászorultak javára. A kampány célja, hogy azoknak a csoportoknak is biztosítsunk látásvizsgálatot és szemüveget, akik nehéz anyagi körülményeik miatt nem jutnak ezekhez. Az adományokat a Látás világnapján adták át a Magyar Vöröskereszt munkatársainak. A Máté Fotó Optika adományával hozzájárult a kampányhoz, mert fontosnak tartja, hogy a látás élményét a szorult helyzetben élőknek is megadhassák.

Vizuális szabadiskola

A Szentendrén, a Művészet-Malomban létrejövő Szabadiskola indításának legfontosabb alapgondolata, hogy olyan szellemiségében szabad közeget hozzon létre, melyben legfontosabbak a mesterségbeli alap- és magasabb fokú ismeretek, a közös kreatív tevékenység, az alkotás művészeti vezető segítségével, és a szakmai tudás átadása. Vizuális nevelésre szükség van, mert ez egy lehetséges út az egészséges gondolkodás, látás kialakulásához. Az iskola célja a gyerekek és a fiatalok vizuális kultúrájának alakítása, fejlesztése mellett az érdeklődő idősebb generáció képzőművészeti szakmai munkájának segítése is. A szabadiskolák létrejötténél mindig fontos szempont volt a megfelelő hely, inspiráló atmoszféra kiválasztása. Szentendrén korábban már több szabadiskola működött sikeresen.

A szabadiskola programja éppúgy hasznosítható a hétköznapi gyakorlatban, mint a magasabb szintű alkotómunkában. A képzés három szintre osztható: alapfokú vizuális képzés 7-től 14 éves korig. Itt elsődleges a gyermek egyéni vizuális eszköztárának, látásmódjának kialakítása. Középfokú vizuális képzés 15-től 20 éves korig. A középfokú képzés egyre koncentráltabban az alkotásról és a szemléletformálásról, valamint a felsőfokú továbbtanulásra készülő hallgatók felkészítéséről szól. A felnőtt vizuális képzés pedig az alkotni vágyókat segíti a folyamatos művészi tevékenység gyakorlásában.

A képzés egyik vezetője Baksai József Munkácsy Mihály-díjas festőművész, aki huszonöt éve aktív pedagógus is. A tehetséggondozás mindig fontos szerepet játszott pályafutása során. Több mint 200 fiatalt indított el a művészeti pályán. Az Óbudai Képzőművészeti Szakképző Iskola egyik alapítója és a festő szak szakmai programjának létrehozója. 1995-től 2011-ig ugyanitt festészetet, festészettechnikát, rajzot és művészeti anatómiát tanított, és a Magyar Képzőművészeti Egyetem kinevezett gyakorlatvezető tanára volt.

Tóth Eszter kortárs képzőművész a Magyar Képzőművészeti Egyetemen szerzett diplomát, aktív kiállítóművész külföldön és hazánkban egyaránt. Számos művészeti egyesület tagjaként évek óta rajzot és festést tanít Budapesten.

www.facebook.com/muveszetmalom

Valami történt Szentendrén

Közel 40 éve élek Szentendrén, ebből legalább nyolc évet a Fő téren. Még emlékszem arra, hogy a busz szelte keresztül, emlékszem a nyári játékokra, a La Mancha lovagja betétdalát azóta is kotta nélkül dúdolom. Emlékszem, hogy a házam homlokzatának felújítási költségeihez az akkori tanács hozzájárult. Emlékszem a Fő tér bazaltkockával való leburkolására, amely – a római kori építkezésekkel szemben – csak kb. 15 évig élt.

Munkámból adódóan sok időt volt szerencsém külföldön tölteni. Mint lokálpatrióta, mindig irigykedve néztem a hasonló turistaközpontokat, ahol az élet este kezdődik. Jó hangulattal, nyüzsgéssel, és tartott, amíg tartott…

Ellenben a mi kisvárosunkban este 6-7 óra tájban megszűnik az élet, szinte gombnyomásra. A boltok bezárnak, a város kihal. Sokat gondolkodtam ennek okáról. Véleményem szerint hiányoznak a nagyobb szállodák, hiszen a turisták a nappali program után este lemennek a központba sétálni, korzózni.

Idén nyáron viszont örömmel tapasztaltam egy pozitív változást. A Dumtsa utca felújítása

után egy ottani vállalkozó ragyogó ötletének köszönhetően péntek-szombat esténként megpezsdült az élet. Öröm volt nézni a késő estébe hajló nyüzsgést, a vállalkozók színvonalas kitelepülését, az igényes zenei és egyéb programokat, azt, hogy egyre több bolt késő estig nyitva maradt, hogy egyre több szentendrei polgár jelent meg. Lelki szemeim előtt látom, hogy mindez hogyan bővülhet a Fő tér bevonásával, a Görög utcán keresztül a Dunakorzóig.

Ezt az alulról jövő kezdeményezést csak támogatni lehet, hiszen ebből mindenki profitálhat. Főleg mi, szentendreiek.

EGY SZENTENDREI POLGÁR

Újra a régi

Az augusztus harmadiki vihar letörte a Szőlősgazdák keresztjének a felső részét. A fémből készült régi kereszt és a kőből készült szőlőindás oszlop egyaránt súlyosan megsérült. Most, két hónap elteltével az emlékmű újra teljes szépségében áll a helyén. A vasrészek restaurálását Lehoczky János, a kőrészek javítását és az egyéb helyreállítási munkákat Pistyur Imre végezte el.

Emléktábla Szűk Ödön tiszteletére

Szűk Ödön tiszteletére emlékünnepet rendez **október 22-én 16 órától** a Szent Korona Szövetség, a Szentendrei Petőfi Kulturális és Hagyományőrző Egyesület Pismányban, a Barackos út 11. sz. alatt. Az ünnepi alkalmon Kun Csaba képviselő mond köszöntőt, a rendezvényt Dukai Miklós, a városrész képviselője nyitja meg, majd Schilacher Miklós karnagy vezényletében elhangzik a Himnusz. Ezt követően Borda Áron trombitadíszjelére emléktáblát avatnak a résztvevők Szűk Ödön előtt tisztelegve. Az eseményen Kertész József előadóművész szaval, az emlékbeszédet pedig v. Kiss Imre mondja. Az alkalom végül koszorúzással és a Szózattal, valamint a Székely himnusszal zárul.

Szűk Ödön száz éve született, 1912. június 17-én, Nagyváradon, majd 1919-ban szüleivel visszatelepül Erdélyből, ahova még visszatért, de 1954-ben családjával Szentendrére érkezett, ahol a Pismányban telepedett le. Neki köszönhető a városrész első építési terve, majd a kiépült út, az első buszjárat és a közművesítés is.

Szánthó Imre kiállítása a Leányfalu-házban

Szánthó Imre. Szánthó Imre és az Ő Szentendréje. Szánthó Imre és az Ő Duna-partja. És most itt randevúznak velünk, a leányfalusi megnyitó közönségével. És ez a randevú a régi idők andalító, lassan folydogáló találkozása, szinte mese az egész. Felnőtt mese.

A szentendrei városképekbe legszívesebben belesétálnánk, öröm nézni, hogy az öreg falaknak is van lelkük, hogy a házak szerelmesen összehajolnak és hogy a Városházának jókedve van. És itt vannak a hosszabbik falon a szépséges vegyes technikájú festmények, amelyeknek a Dunaszaga szinte érezhető, a dunai szél majdnem rajtunk át kavarog. Az öreg fák ismerősen néznek ránk, és kacsingatva általunk is üdvözlik lányfalusi unokatestvéreiket. (…)

Ilyen városképeket, ilyen folyópartot és fákat csak olyan ember tud így a rajz, a festészet eszközeivel megjeleníteni, aki mélyen szereti városát és azt a tájat, amelyben él. Teljes azonosulás – ennél tömörebben nem lehet ezt megfogalmazni. (…)

Kiállító művészünk 1925-ben született, és 1929-től élt Szentendrén, szüleivel, nagyszüleivel. Itt járta iskoláit, innen sorozták, itt szökött meg a hadifogság elől. Színész nagyapja szereplésre szerette volna taníttatni, de a hamar felszínre kerülő rajzkészsége elirányította más pálya felé. 1947-től nyugdíjazásáig a Goldberger Textilgyárban dolgozott, ez a mára már megszűnt üzem európai hírű műhelye volt a magyar textiliparnak, Szánthó Imre tervezőként, rajzolóként, majd a

gyár átszervezése után dekoratőrként dolgozott. De ahogy Szentendrén sem csak alkotóművészként létezett, a Goldbergerben is művészetszervezőként tevékenykedett. És ahogyan szeretett városa, szeretett festőinek is kiállításokat szervezett, cikkezett, szervezte a művészélet mindennapjait Szentendrén, a Goldbergerben is megszervezte a Mini Goli Galériát, már-már elfeledett művészeket mutatott be, karikatúrákat rajzolt, szervezett, talpalt, kilincselt. Az Aba-Novák Galéria névadójának reprodukcióiból kiállítást szervezett, Aba-Novák Juditot, mint szeretett volt Golis kollégáját Képlevélben tisztelte meg. (…)

Olyan művész kiállítását nyitjuk meg, aki mesteri tökélyre fejlesztette a linómetszés technikáját, és ez az alapos technikai felkészültség tette lehetővé azt a könnyedséget, ami miatt mi nézők szerethetjük a lapjait. De a Goliban megalapozott szitanyomtatási ismeretek is itt élnek tovább a falakon a Szentendrei Grafikai Műhely évi terméséből válogatva. Művészplakátok, városi miliők, havas szentendrei utcák köszönnek ránk a falakról.

Köszönet illeti Martos Katalint, ennek a gazdag anyagnak a gazdáját, aki ébren tartja és bemutatja Szánthó Imre művészetét.

Kováts Kristóf

A szentendrei táj melankóliája

A Balkán Fanatik együttes vezetőjeként, de festőművészként is jól ismeri a közönség Tzortzoglou Jorgoszt, akinek új kiállítása a napokban nyílt meg a

A képen jobbról a második Tzortzoglou Jorgosz

Polgármesteri Galérián. A megnyitón részt vett és köszöntőt mondott dr. Dietz Ferenc polgármester, valamint Görögország magyarországi ügyvivője és a Magyarországi Görögök Országos Önkormányzatának elnöke is. A Balkán Fanatik új énekesnője, Tréger Lili csángó dallal köszöntötte az alkotót, akinek új tárlata A szentendrei táj melankóliája címet viseli.

„Melankólia leginkább a szerelemben van, én is akkor vagyok a legmelankolikusabb, amikor szerelmes vagyok. Így születtek ezek a képek is. Ám én nem csak egy nőben találom meg ezt az érzést, én egy szép téli tájba is bele tudok szeretni! Úgy hiszem, a zeném és a festészetem is melankolikus, de éppen ebben a hangulatban van számomra olyan erő, ami az alkotáshoz segít. Mindent ösztönből csinálok. Azokat a dolgokat szeretem, amik megfognak, megbolygatják az érzelmeimet. A zenében és a festészetben sem izgatott soha, hogy valami trendi vagy nem. Vannak hatások, amik érnek – azokat be is csempészem a munkáimba – de ez a lelkem, ilyen a lelkem, nem tudok mást vagy máshogyan megformálni magamból!”

Tzortzoglou Jorgosz kiállítása november 5-ig látható a Városházán, ügyfélfogadási időben.

Ötórai tea

Október 25-én, csütörtökön 17 órakor a Helyőrségi Klub (HEMO) Ötórai tea táncos, zenés rendezvényére szeretettel várunk mindenkit. A slágereket az Ezüstfény Együttes előadásában hallhatják.

MalomMeseMatiné

A MűvészetMalom (Bogdányi u. 32.) új családi programsorozatán a gyerekek kortárs meséken keresztül ismerkednek meg a kiállítások alkotásaival. A mesehallgatást minden alkalommal alkotó foglalkozás egészíti ki. A 4-8 éves gyerekeknek ajánlott programot drámapedagógus és múzeumpedagógus közösen vezeti. Időpontok: **november 18., december 16.**

Belépőjegyek: gyerekeknek 1000 Ft, felnőtteknek 500 Ft

Malom Café

Október 30-án, kedden 19 órakor a Malom Caféban Szombathy Bálint író, képzőművész, műkritikus, és Bárdosi József művészettörténész, a kiállítás kurátora beszélget a művészről és a művészetről. A beszélgetés után a Tudósok zenekar játszik. A programra a belépés díjtalan!

Szombathy Bálint Városjelek 1971-2012 című kiállítása ezen a napon 19 óráig belépőjeggyel látogatható.

MűvészetMalom,
Bogdányi u. 32.
Tel. (26) 310-244/112.
www.muveszetmalom.hu;
www.pmmi.hu; facebook.com/muveszetmalom

Múzeumok Őszi éjszakája

Idén is a Képtár és a Fő tér lesz helyszíne a Múzeumok Őszi Éjszakájának Szentendrén. **November 10-én, szombaton 14-től 21 óráig** várják látogatóinkat izgalmas római játékokkal, a régészeti kiállításhoz kapcsolódó kreatív családi foglalkozással, tárlatvezetéssel, régészeti előadással. A látogatók római módra kevert mézes bort és a Kereskedőház Cafében római ételeket is kóstolhatnak.

Zenés mesejáték

Október 26-án, pénteken 10 órakor a Pest Megyei Könyvtár színháztermében (Pátriárka u. 7.) Nils Holgersson csodálatos utazása a vadludakkal című zenés mesejátékot adja elő a Fogi Színház. Nils rendszeresen kínozza családi gazdaságuk állatait. Amikor rájön, hogy emiatt a háziállatok nagyon dühösek rá, elmenekül előlük. Házuk felett vadludak repülnek és Nils csatlakozik hozzájuk Márton lúddal és Pocokkal együtt. Kezdetét veszi csodálatos utazása a vadludakkal, melynek során megtanulja szeretni, tisztelni az állatokat és a természetet. Belépőjegy: 700 Ft. Jegyrendelés: (26) 312-657.

Memóriatréning

Elfelejtette miért indult el a konyhába? Nem jut eszébe híres filmszínészek neve? Memóriatréning indul idősek számára a Családsegítő és Gyermekjóléti Szolgálatnál (Szentendre, Szentlászlói út 89.). A csoporton való részvétel ingyenes.
Bővebb információ és jelentkezés: (26) 400-172, 06-20-278-3734.

Apró arcképek 48-as nagyjainkról

„Amint fogy-fogy a jövendő,
Egyre drágább lesz a múlt”

Zongor László grafikusművész 1848-49-es minigrafikáiból nyílt kiállítás október 5-én, a Fő téri Kmetty Múzeumban. A falakon sorakozó portrék történelmünk legismertebb és már elfeledett hőseinek állít emléket. Az 1848-as szabadságharc katonáinak minipanteonját a művész az arcmásokon túl megannyi érdekességgel, történelmi utalással egészítette ki. A tustollal rajzolt, szabad szemmel alig látható pontokból összeálló portrék hátterét korabeli katonai térképek, címerek alkotják.

A több mint kétszáz, aprólékos gonddal elkészített arcmásból összeállított kiállítást dr. Zongor Gábor festőművész és Abonyi Gábor hagyományőrző huszár ezredes nyitotta meg. A Sándor Huszárok Lovas Klub elnöke stílusosan, huszárviseletben mondott beszédet, s arra az örök igazságra emlékeztette a jelenlévőket, hogy múltunk megismerése, hagyományaink tisztelete nélkül nem létezhet jövőnk. A megnyitón Tímár Sára népdalénekes megkapóan szép előadásában hallhattunk dalt az 1848-as időkből.
A kiállítás október végéig látogatható.

Sz. N.

Művészeti egyetemek fesztiválja

Az október első hétvégéjén megrendezett háromnapos fesztivál a Malomkörzés című kiállításhoz kapcsolódott, melyen a Magyar Képzőművészeti Egyetem (MKE) hallgatóinak alkotásait láthatják az érdeklődők október 28-ig a MűvészetMalomban.
A Testvérmúzsák Fesztiválján a képzőművészek mellett bemutatkozhattak a Magyar Táncművészeti Főiskola, a Liszt Ferenc Zeneművészeti Egyetem, a Színház- és Filmművészeti Egyetem hallgatói is. A szervezők – Pest Megyei Múzeumok Igazgatósága – célja, hogy ez a fesztivál minden évben megismétlődjön, hiszen már az 1970-es években is Szentendre volt a helyszíne, ugyanezzel a címmel megrendezett Művészeti Főiskolák Országos találkozójának. Akkoriban ez nagyon rangos eseménynek számított, és ezeken az alkalmakon a művésznövendékek elárasztották a várost. A szervezők szeretnék, ha ez a hagyomány folytatódna. A Testvérmúzsák fesztivál zárónapján a gyerekeken keresztül csalogatták be a szülőket, a felnőtteket a Képzőművészeti Egyetem hallgatói a MűvészetMalomba. A város utcáin különböző fogaskerék

sziluetteket osztogattak a szervező diákok a gyerekeknek, akik ezeket a MűvészetMalomban kiszínezhették, festhették, díszíthették. A kb. 40 gyerek által készített alkotásokat nagy kartonlapra ragasztották, összeillesztve a fogaskerekeket, mint egy fiktív gépezetet. A fesztivál záróeseményét majdnem elmosta az eső, de végül a Malom zárt színpadán nagy sikerrel mutatták be a Marosvásárhelyi Művészeti Egyetem mesterképzősei, Federico Garcia Lorca: Bernarda Alba háza című zenés előadását, az egyetem tanára, Patkó Éva rendezésében.

Nagy Judit

Teátrum feketén-fehéren

Ezzel a címmel nyitotta meg Sándor Erzsi, a Magyar Rádió Nívó-díjával kitüntetett szerkesztője Paraszkay György fotókiállítását október 6-án a P’Art Moziban. Az UNESCO díjas grafikusművész és fotográfus 1981 óta több egyéni és csoportos tárlaton szerepelt itthon és külföldön. Munkái megtalálhatók a Magyar Nemzeti Galéria gyűjteményében is. Jelenlegi kiállításának fekete-fehér fotóit az idei szentendrei Teátrum előadásain készítette a művész. Láthatjuk többek között Udvaros Dorottyát, Kulka Jánost, Jordán Tamást, Bánsági Ildikót és Bálint Andrást Bajusz nevű kutyájával együtt, „munka közben”.

Paraszkay György elmondta, hogy a színházi témát, a portrékat érdemesebb fekete-fehérben bemutatni, hiszen a színek elviszik a lényegről a tekintetet. A fekete-fehér leegyszerűsíti, tömöríti, sűríti a fotó hatását. A művész szerint egy színházi előadás fotózása hálás téma, hiszen a világítás már adott, a színészek pedig ismert arcok, akiket szeret a közönség. Nehezítette viszont a munkát, hogy a Teátrum előadásai általában bemutatók voltak, nem ismerte a darabokat, így nem volt elég idő a felkészüléshez. A művész számára a legnehezebb feladat az elkészült fotókból való válogatás volt, hiszen több száz képet készített egy-egy előadáson, de ezek közül csak néhányat hozhatott el a kiállításra.

A tárlat november 6-ig látogatható a P’Art Mozi (Dunakorzó 18.) nyitva tartási idejében.

Nagy J.

Látogatás Kányádi Sándornál

Több száz diák vett részt az elmúlt évben azon az Élmény- és matricagyűjtő olvasópályázaton, melynek kezdeményezője a Pest Megyei Könyvtár volt. A lebonyolítást a TÁMOP pályázat segítette, helyszínei pedig Érd, Gödöllő, Szentendre és Vác könyvtárai. Négy irodalomszerető gyereket, Bajnóczi Fruzsina, Krulik Virág, Lakatos Brigitta, Szarkowicz Kinga diákokat az a megtiszteltetés ért, hogy a kortárs magyar költészet egyik legismertebb alakja, Kányádi Sándor a saját fogadta.

A Kossuth- és Herder-díjas (csak ezt a kettőt kiemelve a díjak sokaságából) költő nagyon kedvesen, szinte személyes ismerősként fogadta a gyerekeket. Bemutatkozásukra a maga szerénységével, kedvességével, ironikusan válaszolt: *„Azt gondoljátok, hogy szerencsések vagytok, hogy velem találkoztok, de igazából ez majd csak az unokáitok korában derül ki. Fennmaradnak-e addig a verseim? A jövő eldönti.”*

A látogatás a gyerekek kérdései által (is) beszélgetéssé alakult. Nem tudom, hány versét, versfordítását és más költők verseit tudja csak úgy kapásból idézni, de beleborzong az ember egy-egy verselését hallván. A líra igazi szószólója, szinte varázserővel bírnak sorai. Csillogó szemekkel hallgatjuk. Búcsúzóul a Vannak vidékek című versét kérjük.

Elraktározzuk magunkban az élményt, hogy egy órát a költővel lehettünk. S majdan, mikor az iskolában ezek a gyerekek a költőről tanulnak, kezükbe veszik egy kötetét, gyermekeiknek olvasnak tőle – reméljük, majd eszükbe jut ez a nap.

Kányádi Sándornak pedig kívánjuk, hogy még sokáig velünk lehessen!

November 7-én szerdán 17 órakor
a Pest Megyei Könyvtár vendége lesz KÁNYÁDI SÁNDOR.
Szeretettel várnak minden érdeklődőt.

Vannak vidékek
Előhang

vannak vidékek gyönyörű
tájak ahol a keserű
számban édessé ízesül
vannak vidékek legbelül
szavak sarjadnak rétjein
gyopárként sziklás bércein
szavak kapaszkodnak szavak
véremmel rokon a patak
szívemben csörgedez csobog
télen hogy védjem befagyok
páncélom alatt cincogat
jeget-pengető hangokat
tavaszok, nyarak őszeim
maradékaim s őseim
vannak vidékek viselem
akár a bőrt a testemen
meggyötörten is gyönyörű
tájak ahol a keserű
számban édessé ízesül
vannak vidékek legbelül

Boromisza Tibor emlékkiállítás

MűvészetMalom, Szentendre
2012. október 18. – 2013. február 6.

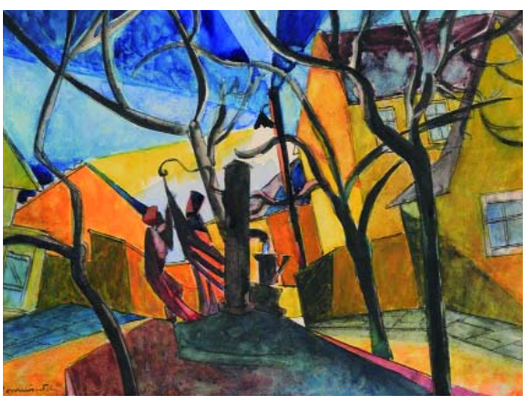

Minden idők legátfogóbb Boromisza Tibor kiállításának megrendezésére vállalkozott a Ferenczy Múzeum. A MűvészetMalomban a Festészet napján, október 18-án megnyíló kiállítást a legújabb kutatások felhasználásával készült, és az egész életmű reprezentatív bemutatását nyújtó 280 oldalas, hozzávetőleg 250 színes reprodukciót tartalmazó, a múzeum kiadásában megjelenő Boromisza-könyv teszi teljesebbé. A kiadvány két szerzője közül Jurecskó László a nagybányai és szatmárnémeti korszakról (1904-1918) ad összegző áttekintést, míg Török Katalin az elmúlt négy évben a Boromisza-hagyatékban végzett feltáró kutatásainak eddigi eredményeit foglalja össze az 1919–1953 közötti időszakra vonatkozóan.

A Boromisza Tibor emlékkiállítás megvalósításában a Ferenczy Múzeum mellett részt vett a nagybányai korszakot bemutató MissionArt Galéria, valamint a művész gyermekei által fenntartott, több mint fél évszázada Szentendrén működő Boromisza Tibor Emlékszoba.

Boromisza Tibort a 20. századi magyar festészet egyik jelentős alakjaként tartja számon a művészettörténész szakma, annak ellenére, hogy teljes életműve évtizedeken keresztül nem nyert tudományos feldolgozást, s az egész életműből válogató utolsó kiállításra is több mint fél évszázada került sor a Magyar Nemzeti Galériában. A MűvészetMalomban most megnyíló Boromisza-kiállításon a kiállítótér korlátozottsága ellenére is több mint százötven műalkotás kerül bemutatásra magán- és közgyűjteményekből, közöttük számos olyan, amelyik több évtizedes rejtőzködés után kerül először nyilvánosság elé. Az évek óta folyó kutatómunka egyik célja éppen az, hogy az életmű fehér foltjait ne csak informálisan, hanem felkutatott műtárgyak segítségével is csökkenteni lehessen, de ezen a téren még bőven akad tenni való.

Az életmű rekonstruálását nagyban segíti az a tetemes mennyiségű dokumentációs anyag, amelyet a festő maga után hagyott. Írásai, tanulmányai, feljegyzései, naplói, levelezése, az évtizedeken keresztül összegyűjtött és rendszerezett, saját és mások újságcikkei olyan mélységig adnak betekintést nemcsak az életművébe, hanem a korszak művészeti közéletébe is, amelynek köszönhetően értékes és új összefüggések jönnek felszínre. A kiállítás ezért nagy teret szentel az időrendbe állított korszakok szokásosnál gazdagabb dokumentálására, írásos források, archív fotográfiák felhasználásával.

A kiállítás mind a festészeti, mind a dokumentációs anyaggal végigköveti az összes élethelyszínt, teret szentelve a művész jelentős írói munkásságának is.

Török Katalin

Alma Mater hangversenyek

Folytatódik a Vujicsics Tihamér Zeneiskola Alma Mater koncertsorozata. Az októberi beszélgetős hangverseny meghívott művésze Milosevits Mirkó Milán jazz-zongoraművész, az iskola egykori növendéke lesz. Szeretettel várnak mindenkit **október 19-én, pénteken 18 órakor** a zeneiskola Oltai-termébe, ahol a művésszel Silacher Tamás műsorvezető – szintén az iskola volt tanulója – beszélget.

A következő koncertek időpontjai: február 15-én Eredics Salamon blockflöte művész, április 26-án Dobay Linda csembaló- és fortepianoművész lép fel.

Három évtized munkái

A 35 éve Czakó Margit vezetésével működő Szentendrei Falikárpitszövő Szakkör Három évtized című kiállítása **november 6-án, kedden 18 órakor** nyílik a Városháza Polgármesteri Galériájában. A résztvevőket köszönti dr. Dietz Ferenc polgármester, a kiállítást megnyitja Perjéssy Barnabás ny. igazgató. Közreműködik Tímár Sára Junior Príma-díjas népdalénekes. A kiállítás megtekinthető november 30-ig, a hivatal ügyfélfogadási idejében.

Nyílt nap a Ferences Gimnáziumban

Szeretettel hívnak minden érdeklődőt **november 17-én, szombaton 15-től 19 óráig** a gimnáziumba (Áprily tér 2.), ahol a látogatók betekintést nyerhetnek az iskola életébe. Program: bemutató órák, tárlatvezetés az iskolában, diákok előadása kísérletekkel, alkotótevékenység, sport.

Ismerkedési est

A Dunakanyar Társkereső iroda meghívja Önt a RANDEVÚ-GARDEN ismerkedési est sorozatára, melyet a Művész étterem toszkán hangulatú fűtött télikertjében rendezünk kéthetente szombaton.
Élő zenés, játékos programokkal, welcome drink-kel és tapas bárral várjuk.
Házigazdák gondoskodnak az este folyamatos jó hangulatáról. Részvételi díj 3500 Ft.
Időpont: **november 17. szombat 19 óra.** Helyszín: Művész étterem és kávézó, Szentendre, Dumtsa Jenő utca 7. Részvételi szándékát kérjük az alábbi telefonszámon jelezze: Füzes Fruzsina 06-20-823-2025, www.újrakezdés.hu.

Kiállítás az Izbégi iskolában

Az Izbégi Általános Iskola nevelőtestülete és diákjai szeretettel meghívják Páljános Ervin szobrászművész és tanítványai: Rille Borka izbégi diák és Szabó Gergely grafikus kiállítására **október 26-án, pénteken 18 órára** az Izbégi Iskolába.
Ünnepi köszöntőt mond dr. Dietz Ferenc polgármester, a kiállítást megnyitja Páljános Ervin.
Fuvolán közreműködik Páljános Anna Léda.
A kiállítással egyidőben megtekinthetők az izbégi diákok munkái is, melyet a Képzőművészeti napon alkottak.

Barcsay mester és tanítványai

A marosvásárhelyi Bernárdy Házban nyílik meg a Barcsay Jenő, Balogh László, Deim Pál és Konok Tamás szitanyomataiból válogatott kiállítás **október 25-én, csütörtökön 18 órakor.**

Alapító karnagyunkra emlékeztünk

A Musica Beata Kórus szeptember végén emlékezett meg alapító karnagyáról, Kovács Lajosról. 30-án délután a zeneiskola kertjében rövid ünnepséggel idéztük fel a karnagy úr munkásságát testvérkórusukkal, a Veilsdorfi Vegyeskarral. Zakar Ágnes képviselő asszony kedves szavakkal köszöntötte a kórusokat és karnagyaikat, majd a kórusok két művet énekeltek közösen, melyeket Kovács Lajos tanított be. A megemlékezés koszorúzással ért véget a zeneiskolában, mely után koncert következett a Keresztelő Szent János templomban. A két kórus mellett itt felléptek a Kovács testvérek is, vonásaikban, muzikalitásukkal megidézve édesapjuk személyiségét. Bokor György ünnepi beszédben méltatta Kovács Lajos sokoldalú, értékes pályafutását. A német kórus népdalfeldolgozásokat, a Musica Beata szakrális műveket énekelt. Wolfné Kovács Zsuzsa édesapja szellemi örökségét továbbfejlesztve vezényelte Bárdos, Elgar, Kodály művei mellett Wolf Péter a kórusnak komponált Musica Beata című kórusművét. A szentendrei kórus műsorának második felében Bokorné Forró Ágnes, a kórus új karnagya vezényelt, majd két kórus együtt énekelt.

A német kórus három napra érkezett Magyarországra. Kirándultak Gödöllőre, a koncertet követően pedig ünnepi vacsorán vettek részt a Szentendrei Református Gimnázium Áprily-termében a vendéglátó kórussal együtt.
Még ki sem pihente magát kórusunk, máris gőzerővel gyakorolt a következő szereplésre. Október 13-án Kiskunfélegyházára utaztak, Kodály Zoltán születésének 130. évfordulója alkalmából rendezett kórustalálkozóra. A Zenebarátok kórusát Szatmári Imre karnagy, egykori szentendrei kántor vezeti. A Musica Beata itt is nagy sikert aratott!
Mindkét koncert Kodály Esti dalával zárult: *„Bátorítsa szívünk álmát, adjon Isten jó éjszakát!“*

MB

„A kapuban a szekér”

„A zene a legnagyobb jótétemény, amit a halandók ismerhetnek” – fogalmazta meg egy író az 1600-as években. Valóban, a zene olyan kincs, ami körülöleli mindennapi életünket, bátorít, lelkesít vígasztal minket.
1975-ben, Yehudi Menuhin világhírű zeneművész kezdeményezésére október 1. lett a Zene világnapja. Ilyenkor a világ valamennyi koncerttermében felcsendül a muzsika, a zeneiskolák dobogóitól kezdve a nagy koncertpalotákig, sőt az utcán mindenhol.
Az Izbégi Általános Iskola diákjai már több éve együtt ünnepelnek ezen a napon. Így volt ez most is, a zene ünnepének reggelén. Az udvaron az osztályok tanulóit zeneiskolások köszöntötték, akik már régóta készültek erre az alkalomra. Jázmin és Marci hegedült, Marika, Vanda és Virág furulyázott.
Ez a tanév Lajtha László emlékéve, aki 120 éve született, és jövőre lesz halálának 50 éves évfordulója. Lajtha László zeneszerző, egyházzenész, zenepedagógus volt, és példaképeihez – Bartók Bélához és Kodály Zoltánhoz – hasonlóan zeneszerzői hivatása mellett életre szóló feladatának tekintette a magyar népzenei hagyományok kutatását.
1940-41-ben Széken kezdte meg a néptánc- és népzenei szokások feltárását. Ez a gyűjtés történelmi jelentőségű volt, mert az a terület, a Mezőség, a magyar népi hangszeres zene kutatásaiban addig még ismeretlennek számított.

A széki táncot a budakalászi Lenvirág Néptáncegyüttes táncosai elhozták nekünk. A leányok piros-fekete szoknyában, hosszú piros pántlikával a hajukban forogtak, a legények pedig a kék posztómellényben, bricsesz nadrágban járták a legényest, fejükön az elmaradhatatlan szalmakalap. Ötszázharminc izbégi diák csodálta a táncosok méltóságteljes mozdulatait. Reméljük, a szép élmény táncra indít közülük néhányat!
Köszönjük az idén negyvenedik születésnapját ünneplő Lenvirág Együttes tagjainak – Abonyi Flórának, Varsányi Orsolyának, Husvét Dorinának, Varsányi Szabolcsnak, Weingart Csabának és Decsi Mátének –, hogy bemutatták a széki táncot, szüleiknek pedig, hogy idejükből áldoztak és megszervezték, hogy elhozták a táncosokat az iskolánkba október elsején, hétfő reggel.
Közösen énekeltünk még egy széki népdalt, amely így kezdődött: *A kapuban a szekér, itt a legény, leányt kér…* A szekér, amelyre a lány hozományát rakták. Ma mit tudunk rakni a szekérre? El kellene készíteni a mi hozományunkat: jó sok nótát és táncot kellene tanulnunk, hogy az a szekér ne menjen tovább üresen!
Szeretettel hívok minden érdeklődőt Táncházba, **minden hónap második szombatján** a Barcsay iskolába, és Családi népdaléneklésre a P'Art Moziba, **19-én este**.

LÁZÁR ENIKŐ

P'ART MOZI

Duna-korzó 18.
tel. 26/777 010
www.partmozi.hu

Jegyár hagyományos filmeknél: 800 Ft, nyugdíjas, diák: 700 Ft

Jegyár digitális (2D) filmeknél: 900 Ft nyugdíjas, diák: 800 Ft

■ október 19. péntek
17.00 TÜSKEVÁR 2D (99') (kn) – Fekete István regényéből készült
18.40 GONDOLATOK A VALLÁSOS VILÁGKÉP NŐI PRINCIPIUMÁRÓL (70') - MUZSIKUSPORTRÉK-IKONOSZTÁZ SOROZAT
20.00 SZESZTOLVAJOK (101') (16) ang.-fr.-belga-olasz vígjáték (Cannes-i díjas)
21.45 A TERMÉSZET IQ-JA (58') (kn) – az állatok titokzatos ösztöneiről…

■ október 20. szombat
15.30 CSINGILING A SZÁRNYAK TITKA 2D (92') (kn)
17.00 TÜSKEVÁR 2D (99') (kn)
18.45 MISSION LONDON (107') (16) – fergeteges politikai szatíra egy nagykövetről
20.35 MAGIC BOYS 2D (90') (16) - vígjáték

■ október 21. vasárnap
15.30 CSINGILING A SZÁRNYAK TITKA 2D (92') (kn)
17.00 A TERMÉSZET IQ-JA (58') (kn) – az állatok titokzatos ösztöneiről…
18.00 TUTAJOSOK (147') – M-IZ BT. „Vas Miklós Filmklub"
20.30 MAGIC BOYS 2D (90') (16) – vígjáték

■ október 22. hétfő
17.00 A KIRÁLY BESZÉDE 2D (118') (12) – fsz.: Colin Firth, (2011-ben 4 Oscar díj)
19.00 MAGIC BOYS 2D (90') (16) – vígjáték
20.30 SZESZTOLVAJOK (101') (16) ang.-fr.-belga-olasz vígjáték (Cannes-i díjas)

■ október 23. kedd
17.30 A SZABADSÁG VIHARA (90') (12) – Tarantino filmje
19.00 NYISD KI A SZEMED! SOROZAT (Keresztény Filmklub)
20.30 VÖRÖS KESZTYŰK (123') (16) – önéletrajzi film

■ október 24. szerda
17.00 A TERMÉSZET IQ-JA (58') (kn) – az állatok titokzatos ösztöneiről…
18.00 VÖRÖS KESZTYŰK (123') (16) – önéletrajzi film
20.05 NADER ÉS SIMIN-EGY ELVÁLÁS TÖRTÉNETE (123') (16) (2012.Oscar-díj)

■ október 25. csütörtök
17.00 ÉJFÉLKOR PÁRIZSBAN 2D (94') (12) – Woody Allen filmje
18.35 RÓMÁNAK SZERETETTEL 2D (102') (12) – Woody Allen filmje
20.20 SZESZTOLVAJOK (101') (16) ang.-fr.-belga-olasz vígjáték (Cannes-i díjas)

■ október 26. péntek
17.00 ASTERIX & OBELIX: ISTEN ÓVJA BRITANNIÁT 2D (110') (6) – fősz.: G. Depardieu
18.50 MINDENKI A MENNYBE MEGY (107') (16)
20.45 A BOLDOGSÁG SOSEM JÁR EGYEDÜL (110') (12) romantikus film, Sophie Marceauval

október 27. szombat
17.00 A TERMÉSZET IQ-JA (58') (kn) – az állatok titokzatos ösztöneiről…
18.00 MINDENKI A MENNYBE MEGY (107') (16)
20.00 A BOLDOGSÁG SOSEM JÁR EGYEDÜL (110') (12) romantikus film, Sophie Marceauval

■ október 28. vasárnap
17.00 A TERMÉSZET IQ-JA (58') (kn) – az állatok titokzatos ösztöneiről…
18.00 AMIT MÉG MINDIG TUDNI AKARSZ A SZEXRŐL 2D (100') (12) – fsz.: Meryl Streep
19.45 MAGIC BOYS 2D (90') (16) – vígjáték

■ október 29. hétfő
17.00 VAD MAGYARORSZÁG - A VIZEK BIRODALMA (52') Török Zoltán filmje
VIDRASORS (25') Török Zoltán filmje
18.30 TÉTOVA FÉLRELÉPŐK 2D (95') (16) fsz.: William Hurt és Isabella Rossellini
20.10 NADER ÉS SIMIN-EGY ELVÁLÁS TÖRTÉNETE (123') (16') (2012. Oscar-díj)

■ október 30. kedd
17.00 A KOCKÁSFÜLŰ NYÚL I. (90')
18.30 SZERELMI BŰNÖK (104') (16)) – LÉLEKMOZI SOROZAT
20.15 SZESZTOLVAJOK (101') (16) ang.-fr.-belga-olasz vígjáték (Cannes-i díjas)

■ október 31. szerda
17.00 ASTERIX & OBELIX: ISTEN ÓVJA BRITANNIÁT 2D (110') (6) fsz.: G. Depardieu
19.00 A BOLDOGSÁG SOSEM JÁR EGYEDÜL (110') (12) romantikus film, Sophie Marceauval
21.00 A TERMÉSZET IQ-JA (58') (kn) – az állatok titokzatos ösztöneiről…

■ november 1. csütörtök
17.00 MINDENKI A MENNYBE MEGY (107') (16)
19.00 AZ EMBER TRAGÉDIÁJA (160') (12) Jankovics Marcell filmje

■ november 2. péntek
16.30 LORAX 2D (86') (6)
18.00 TÜSKEVÁR 2D (99') (kn) – Fekete István regényéből készült
19.45 HASTA LA VISTA2D (108') (16) – megrázó komédia

ELŐADÁS

Szentendrei Petőfi Kulturális és Hagyományőrző Egyesület
Stéger köz 3.

Október 19. péntek 18 óra
BOLDOGASSZONY-KULTUSZ ÉS AZ ŐSI PÁLOS REND
Rekettyés Mária történész előadása

Október 26. péntek 18 óra
ISTENANYA SZEREPE A TÖRTÉNELEMBEN
Kiss Irén előadása

November 9. péntek 18 óra
PERCZEL ZITA HAZAFIAS KÜLDETÉSE
Jávor Zoltán főiskolai tanár előadása

Kolping Akadémia
Közösségi ház, Török köz

November 17. szombat 16 óra
BURMA VAGY MIAMÁR. KÉPES ÚTI BESZÁMOLÓ A CSODÁK ORSZÁGÁRÓL
Hudson Judit, a Kolping Szövetség országos titkárának előadása

Zenei együttlét

Október 28-án, vasárnap 18 órakor a Kecskés próbateremben (Dumtsa – Ignatovity sarok) felejthetetlennek ígérkező zenei együttlétre hívják az érdeklődőket, melynek vendége Halmos Béla, a magyar táncházmozgalom nagy öregje lesz. Sok humorral mesél életéről és emlékeiről, és játszik vidám, talp alá való széki és más népi táncmuzsikát. Belépődíj nincs, adományokat köszönettel fogadunk. Tel. 310-429. www.kecskesegyuttes.hu

BAR CENTRO
wine & time
A HELY SZENTENDRÉN, SZENTENDREIEKNEK!
www.barcentro.hu
2000 Szentendre, Péter-Pál utca 2/B
Kávézó, bisztró, borbár
Reggeli, ebéd, vacsora
Barátoknak, családoknak, üzletembereknek!

ADÁSVÉTEL

Eladó világosbarna, szétszedhető szekrénysor. Irányár: 65 ezer Ft. Ugyanitt eladó 4 személyes rekamié két fotellel, óarany színű. Irányár: 64 ezer Ft. Tel. 06-20-952-7740.

Sötétbarna, modern fazonú, 48-as nutria bunda újszerű állapotban, tisztítva 100 ezer Ft-ért eladó. Ugyanitt Neumann automatic 16 műveletes asztali varrógép 18 ezer Ft-ért eladó. Tel. 06-20-912-1918.

Eladó extra felszereltséggel Lancia Dedra 1,9 Diesel. Évjárat: 1995. Műszaki érvényes: 2014. 03. 23. Irányár: 350 ezer Ft. Tel 06-20-337-8513.

ÁLLÁST KERES

Gyermekfelügyeletet, takarítást, vasalást vállalok. Tel. 06-30-328-0211.

EGÉSZSÉG

Pedikűr-körömgomba- és bőrgombakezelés, tanácsadás. Tel. 06-30-949-6456.

EZOTÉRIA

Tisztánlátó szeretettel várja! Sorselemzés, energiafeltöltés, lelki segítség gyakorlatiasan. www.lelekla-to.eoldal.hu. Tel. 06-30-605-7199.

KIADÓ LAKÁS

Hölgy keres hölgy albérlőtársat. Tel. 06-70-408-1971.

Tahiban kiadó 110 nm-es családi ház kerttel, hosszú távra. Tel. 06-70-416-9321.

Püspökmajor-lakótelepen 56 nm-es, III. emeleti, körpanorámás, bútorozott, fűtésmérővel felszerelt lakás hosszú távra kiadó, 50 ezer Ft + rezsiért. Tel. 06-20-314-9080.

Igényesnek különálló lakrész kiadó. Tel. (26) 301-080.

Pomázon, HÉV megállóhoz közel, 38 nm-es albérlet kiadó (szoba, konyha, fürdőszoba). Tel. 06-20-214-8626.

90 nm-es lakás: 3 szobás, kulturált, 90 ezer Ft/hó áron, és Tahiban 50 nm-es korrekt kis ház 40 ezer Ft/hó áron kiadók. Tel. 06-30-299-0376.

Püspökmajor-lakótelepen 56 nm-es, III: emeleti, körpanorámás, bútorozott, fűtésmérővel felszerelt lakás hosszú távra kiadó. 50 ezer Ft+rezsi. Tel. 06-20-314-9080.

Szentendrén egyszobás lakás kiadó. Tel. 06-30-949-6456.

Bérleményeket keresek 40-300 ezer Ft/hó között. Ház, lakás, nyaraló lehetséges. Tel. 06-30-299-0376.

LAKÁS, INGATLAN

Szentendrén, a Hamvas Béla úton IV. emeletes ház I. emeletén csöndes, 55 nm-es, erkélyes, 2 szobás, nagyon igényesen felújított lakás eladó. Tel. 06-20-911-8689.

Szentendrén, a Püspökmajor-lakótelepen, a Fehérvíz utcában III. emeleti, 56 nm-es, hőmennyiségmérős lakás igényes beépített konyhabútorral, klímával, körpanorámás kilátással, tulajdonostól eladó. Tel. 06-20-314-9080.

Tulajdonostól eladó napfényes, 2 szobás, 57 nm-es, I. emeleti lakás nagy terasszal, tárolóhasználattal csúsztatott zsalus társasházban. Tel. 06-70-604-4882.

Szentendrén, az Egres út környékén szerkezetkész családi ház 917 nm-es telken, 180 nm hasznos alapterülettel, haláleset miatt sürgősen eladó. Hagyatéki érték: 33 millió Ft, eladási ár megegyezés szerint. Tel. 06-20-974-5235.

Szentendrén, kitűnő helyen 40 nm-es kulturált faház, dupla garázzsal, szép formás telken 18 millió Ft irányáron eladó a Berek utcában. Tel. 06-30-299-0376.

Eladó a Kondor Béla utcában igényesen felújított, 60 nm-es lakás, egyedi, házközpontú fűtéssel. Tel. 06-30-989-1938. Kérem, csak magánszemély hívjon!

Szentendrén, Pismányban jó helyen régi kúria rossz állapotban, 500 nöl-es hatalmas telekkel 40 millió Ft irányáron eladó. Tel. 06-30-299-0376.

Eladó családi- vagy ikerházat keresek 35 millió Ft-ig. Tel. 06-30-876-7934.

Eladó lakást keresek II. emeletig (panel is lehet). Tel. 06-30-876-7934.

Összközműves, 90 nöl-es építési telek szép környezetben, igényes építkezőnek eladó. Irányár: 12 millió Ft. Tel. 06-30-605-7199.

Lakások: garzonok és másfél szobásak 5 6 és 7,5 millió Ft-ért eladók. Nem lakótelepen! Tel. 06-30-299-0376.

Leányfalun, 300 nöl-es ősfás telken 85 nm-es alapterületű, 60 nm-es tetőtérrel villajellegű ház 26 millió Ft-ért eladó. Kétgenerációs! Tel. 06-30-299-0376.

OKTATÁS

Történelem, magyar, művészettörténet, érettségire felkészítés, korrepetálás általános- és középiskolásoknak nagy gyakorlattal Szentendrén a belvárosban. Tel. 06-30-540-5639.

Képzőművészeti SZABADISKOLA A MŰVÉSZETMALOMBAN gyerekeknek és felnőtteknek. Tel. 06-20-466-4543, 06-20-403-4678.

Stresszoldó és energetizáló foglalkozások keddenként 20:15-től a Jóga Térben Szentendrén (Árpád u. 6. szám alatt). Tanfolyamok, információ: www.relaxaciomuhely.hu

Angol és francia nyelvórák, korrepetálás, nyelvvizsgafelkészítés a belvárosban. Tel. (26) 302-554.

Matematikából középiskolába felvételizőknek (8-6-4 osztályos) intenzív felkészítést vállalok rendszeres tesztekkel. Tel. 06-30-855-3543.

Rajz-, festés-, művészettörténet-tanítás, érettségire-felvételire felkésztést vállal képzőművész nagy tapasztalattal a belvárosban. Tel. 06-30-617-6750, (26) 313-928.

Matematika-korrepetálás, érettségire felkészítés nagy gyakorlattal a Belvárosban. Tel. 06-30-642-3379,(26) 313-925.

SZOLGÁLTATÁS

Pedikűrös házhoz megy Szentendrén. Vállalok thai láb-és talpmasszázst is. Referenciával rendelkezem. Tel. 06-20-514-3323.

Bérelhető személy és kisteherautók a Szentendrei úton, Opel Astra 1-10 nap: 6900 Ft, 10-20 nap: 6 ezer Ft, 20 naptól 5 ezer Ft. Opel Vivaro kisteher 1-10 nap: 8900 Ft, 10-20 nap: 8 ezer Ft, 20 naptól 7 ezer Ft. Tel. 06-20-522-9102.

A Valentin Szalonban (Püspökmajor-lakótelep, Fehérvíz u. 2.) szeretettel várja a vendégeit Adrienn fodrász: 06-20-489-8443 és Bea manikűr-pedikűr: 06-20-377-4844.

Hűtőgép, fagyasztó, mosógép, mikrohullámsütő javítása. Tel. (26) 788-367, 30-950-4187, Mezei Sándor.

TÁRSKERESŐ

DUNAKANYAR TÁRSKERESŐ!

– személyes konzultáció – egyéni és párterápia – krízishelyzetek feloldása. www.újrakezdés.hu, Füzes Fruzsina, 06-20-823-2025.

ÜZLET

Lakásnak-üzletnek kiadó: Vasúti villasor 3. szám alatt. Érdeklődni: Órásműhely, 06-30-949-5581.

Budakalászon 18/36 nm helyiségek kiadók. Saját parkoló, mellette ABC, húsbolt, illetve óvoda. Alkalmasak: iroda, cégközpont, székhely, illetve szolgáltatás, raktár céljára (25 000/50 000Ft + áfa). Tel. 06-20-530-8867.

Szentendrén, a Kossuth utca 9. szám alatt 20 nm-es üzlethelyiség kiadó. Tel. 06-20-974-5235, dr. Buzás Judit.

KIADÓ 28 nm-es üzlethelyiség, irodának, raktárnak stb., 4 kocsibeállóval az udvarban. Tel. 06-20-912-1918.

Irodai, telephely stb. célra kiadó kitűnő helyen lévő helyiség. 40 nm-es, 100 ezer Ft/hó. Tel. 06-30-299-0376.

Hirdessen a Szentendre és Vidékében!

Apróhirdetéseink 100 Ft/szótól!
Hirdetésfelvétel:
hétfő-kedd
9.00-18.00 óráig
Dunakorzó 11/A
reklam@szevi.hu
26/505 120

BOSCH Service Car Service
AUTÓSZERVÍZ
SZENTENDRE
Vasúti villasor 6.
Tel.: 26/312 340
26/500 150
Nyitva H-P: 7-18-ig, Sz: 9-14-ig

- **márkafüggetlen gépjármű javítás**
- **gépkocsi és motorkerékpár műszaki vizsga és eredetiség vizsgálat – szombaton is – megvárható**
- **gumiszervíz, eladás**
- **klíma töltés, tisztítás**
- **autómosás**

www.astraszerviz.hu

Kézilabda

Csapataink az NB I.B nyugati csoportjában szerepelnek továbbra is. A férfiaknál a Szentendrei KC 31 - 31-et játszott (megint!) itthon, a 6. helyen állnak. A Szentendrei NKE a nők mezőnyében a 7., ezúttal Pécsett nyertek két góllal, 25-23-ra.
Budakalász férfi és két női csapata az NB II. északi csoportjában túl van második, illetve a férfiak harmadik mérkőzésükön, a tabellán a mezőny végén-közepén helyezkednek el. A bajnokság elején tartanak, még sok minden lehet!

Labdarúgás

Mindhárom osztályban és az öregfiúknál is félidejénél tart a futball megyebajnokság. Három mérkőzést láttam.
Október 6., Izbég. Szentendre VSE - Sóskút KSK 1-2 (1-1) megye III.o. Góllövők: Stoltz A., illetve Szabó F., Erdei S.
Elejétől kezdve folyamatosabb volt a vendégek játéka, de a mieink is élvezetes középpályás játékot produkáltak, főleg az első félidőben. Vezetést szereztünk, de ezt a sóskútiak nemsokára egyenlítették (1-1). A második játékrészben a vendégek gyors kontrákkal állandó gólveszélyt jelentettek, egyet értékesítettek is (1-2). Csapatunk derekasan küzdött, és a továbbiakban a védelem Csiki Dávid kapussal az élen hárítani tudott. Sajnos, kapura csak pontrúgásokból voltunk veszélyesek. A vendégek megérdemelten nyertek, csapatunk helytállt, kis arányú vereséggel megúsztuk.
A játékvezetés változó volt, néhány intézkedés felborzolta a játékosok és a nézők kedélyét, ezt már megszoktuk ezen a szinten. Meglepett, hogy valamilyen játékvezetői testületi utasításra hivatkozva a játékvezetők nem engedtek a korláton belül fényképezni. Mókás dolog volt a szedresben botladoznom a patak felőli oldalon. Megjegyezném: a riporterek sok helyen közvetlen a pálya széléről (is) közvetíthetnek, tudósíthatnak.

Október 7. Pilisszentkereszt. PILE SC - Gödöllői SK II. 1-3 (1-0). Góllövők: Bagi J., illetve Heilmann A.(2), Szeles D.
Küzdelmes volt az első félidő, a hazai támadások csak 25 perc után váltak némileg folyamatosabbá. Ekkortájt meg is szerezte a vezetést a PILE. A második félidő eleje – gyors ellentámadásokkal – a vendégeké volt, ki is egyenlítettek (1-1). Ekkor jött derült égből villámcsapásként egy nagy gödöllői lövés, és a kapufáról elemi erővel vágódott a hazai kapusra a labda, onnan meg a sarokba (1-2). Az elkeseredett hazai támadások nem hoztak gólt, viszont a vendégek újra betaláltak (1-3). Az utolsó negyedórában lövések sora zúdult a vendégek kapujára, védők és támadók estek-keltek, de mindig volt egy láb, egy fej, egy hát vagy a kapus, amiről-akiről kipattant a labda. Egy lövés betalált, azonban a játékvezető támadó szabálytalanságot látott. Biztos jobban látta (előttem hárman feküdtek, épp ott fotóztam). Egyébként jól vezette a meccset. A gólkülönbség túlzott, de hát ilyen a futball! Jó meccs volt.

Október 8. Izbég. Szentendre VSE – Szigetgyöngye SE (Szigetmonostor) 3-2 (1-0), öregfiúk mérkőzés. Góllövők: Szabó Gy. (2), Pivarcsek A., illetve Mócsai R., Molnár Zs.
Csapatunk végigtámadta az első játékrészt. Sok pontrúgáshoz jutottunk, mégis csak egy szerencsésen megpattanó, pontos, távoli lövéssel jutottunk vezetéshez (ránk fért már a szerencse a soksok kapufa után. A szünet után álmosan kezdtünk, meglett az eredménye, előbb 1-1, majd 1-2! Ekkor a csapat összeszedte magát, nagyobb sebességre kapcsolt, támadás támadást, szöglet szögletet követett, és egy „álom szabadrúgás" Szabó Gyuri részéről (2-2), majd egy szélről befelé futó támadás és sakk-matt helyzet „Pivi" előtt: Gól! Végre győzelemnek örülhettünk Izbégen. Nagyot hajtott a csapat 1-2 után!

A megyebajnokságokban körzetünk további csapatai nem „tündökölnek". Majd mindegyik vereséget szenvedett, közülük egyedül a Dunabogdány másodosztályban szereplő csapata nyert ebben a fordulóban 4-2-re Budajenő ellen. Helyezésük elismerésre méltó: másodikok a tabellán.

Gerlai P.

Úszás

Utánpótlás úszóverseny, III. forduló
Október 6. Budapest, Komjádi-Császár

A Budapesti Területi Úszószövetség rendezésében az öt nagy fővárosi egyesület (Jövő SC; Kőbánya SC; BVSC; FTC; Bp. Honvéd) mellett 14 fővárosi-vidéki kisegyesület közel 300 úszója vett részt az utánpótlás verseny III. fordulóján, mely a 2002-2006 között született béka és delfin korcsoportos korosztály évadkezdő megmérettetése volt.
Szentendre városát a Honvéd Kossuth SE 11 versenyzője, Schifferer András edző és Ifj. Szabó László vezetőedző képviselte. Úszóink remekül helytálltak az igen erős mezőnyben: 17 új „egyéni csúcsot" értek el, melyek nagy része városi korcsoportos rekord is egyben! A versenyen MÚSZ minősítéseket is lehetett szerezni: Bálint Gergely a 200 m-es hátúszásban elért 3:14.63-as időeredményével delfin ezüst jelvényt; Fejérdy Vince, Kocsis Botond, Pintér Áron szintén a 200 m-es hátúszásban a bronzjelvényt teljesítette (3:35 alatt), míg Albert Kolos a 100 m-es gyorsúszásban bronzjelvényt szerzett (1:51 alatt). A leány versenyzőinknél Szabó Beatrix a 200 m-es hátúszásban, illetve Abonyi-Tóth Gréta a 100 m-es gyorsúszásban elért időeredménye szintén a bronzjelvény minősítéshez volt elegendő!

HKLSE úszó utánpótlás a Komjádi uszoda csarnokában

JÓGA!
KEDD 10:00 ■ CSÜTÖRTÖK 18:00 ■ 1000 Ft/ alkalom
Szentendre ■ Waterfront Hotel ■ Duna-part
MOSOLY, ENERGIA, LELKI BÉKE
tel: 20-972 7373 ■ http://jogaszentendre.netlap.net

BAR CENTRO
wine & time
A HELY SZENTENDRÉN, SZENTENDREIEKNEK!
www.barcentro.hu
2000 Szentendre, Péter-Pál utca 2/B
Kávézó, bisztró, borbár
Reggeli, ebéd, vacsora
Barátoknak, családoknak, üzletembereknek!

DEKOR MŰHELY

Copy Endre

- Gravírozás
- Cégtáblák
- Reklámtáblák
- Molinó
- Bélyegző

* Részleteket keresse üzletünkben!

1-et fizet, kettőt vihet bélyegző akció! Amíg a készlet tart!*

trodat®

2000 Szentendre, Dózsa György út 10.
Tel./fax: +36-26/301-477, Mobil: +36-30/253-0807
www.copyendre.hu, info@copyendre.hu
Nyitva tartás: hétfő - péntek 9 -17óráig

Szeretettel hívjuk és várjuk
a Zsigmond Király Főiskola és a Szentendrei Önkormányzat
által közösen rendezendő

Szeniorok Szentendrei Akadémiája

elnevezésű programsorozatra

Október 31. szerda 15 óra
Semsei Imre: A HARMADIK KOR - AZ IDŐSKOR PSZICHOLÓGIAI PROBLÉMÁI

November 7. szerda 15 óra
Jászberényi József: AZ AGEIZMUS-KUTATÁSOK

November 21. szerda 15 óra
Láng Beatrix: LAKÁSKULTÚRA, AVAGY HOGYAN ÉLJÜNK 60 FELETT KÉNYELMESEN?

December 5. szerda 15 óra
Boga Bálint: A SZELLEMI MŰKÖDÉS IDŐSKORBAN

Helyszín: a Városháza Díszterme (2000 Szentendre, Városház tér 3.)
A részvétel ingyenes.

Nyolcadikos vagy? Vagy negyedikes?

Azon gondolkodsz, hogy hol lenne érdemes továbbtanulni?
Az jutott eszedbe, hogy jó lenne már ötödikben gimnazistának lenni?

AKKOR GYERE EL
november 17-én szombaton
a NYITOTT KAPUK NAPJÁN
a Szentendrei Református Gimnáziumba

És nézd meg, hogy milyen a
DIÁKÉLET
a mi iskolánkban!

Sok szeretettel várunk benneteket 9-12-ig!

Az iskola tanárai és diákjai

Felvételi

A Szentendrei Református Gimnázium felvételt hirdet a 2013/2014. tanévre

Jelentkezhetnek mindazok a keresztyén diákok, akik jelenleg az általános iskola 4., illetve 8. évfolyamára járnak, és tanulmányaikat jövőre nyolcosztályos, illetve négyosztályos gimnáziumban szeretnék folytatni

Jelentkezési lapok a gimnázium portáján kaphatók (Áprily tér 5.).

Beadási határidő: február 15.

SPORTOKTATÓK, SPORTVEZETŐK FIGYELEM!

A Szentendre Városi Sportegyesület edzőtermében sportolásra alkalmas helyiségek kedvező áron kiadók akár alkalmanként is! Kiscsoportos foglalkozások-tánc, aerobik, balett, jóga stb. megtartására kifejezetten alkalmas parkettás, tükrös termek. Öltöző, zuhanyzóval, igény szerint szauna-használattal! Saját parkoló, kiváló megközelíthetőség! Ezenkívül masszázs szolgáltatásra is alkalmas helyiségek is bérelhetők!

Szentendre, Kőfaragó u. 4.
Tel. Skrobár Róbert, 06-70-215-7420

Salsa Carmen

SZENTENDRE VIZES NYOLCAS USZODA

SALSA ÉS RETRO

ROCK'N'ROLL TANFOLYAM

WWW.CARMEN-DANCE.HU
+36 30 586 5491
+36 30 973 4684

ÚJ KEZDŐ SALSA
október 24. szerda 18:00-19:30
november 9. péntek 19:00-20:00
ÚJ KEZDŐ RETRO&HOBBY-ROCKY
november 11. vasárnap 18:00-19:00

- INGYENES bemutató óra
- PÁR NÉLKÜL is lehet jönni
- MINDEN KOROSZTÁLY számára
- DIÁK, házaspár... kedvezmény!
- FOLYAMATOSAN induló csoportok
- Becsatlakozási lehetőség
- Magánórák

20%-os kupon!

A kupon csak ezekre az induló tanfolyamokra érvényes! Az első három alkalommal lehet beváltani! Egy fő csak egy kupont válthat be! A kedvezmény csak az első bérlet (10 vagy 20 alkalmas) vásárlására érvényes!

SPECIÁLIS NYELVTANFOLYAMOK 12–13 ÉVESEK RÉSZÉRE!

- iskolai angol órákon tanultak aktív tudássá alakítása
- a 14 éves kortól letehető nyelvvizsga hatékony előkészítése
- kiscsoportos fejlesztés

szentendre@katedra.hu

Superbrains

MB Magyar Brands

KATEDRA® nyelviskola Szentendre
Dumtsa J. u. 13/a, I. em., Tel.: 06-20-542-4548
www.katedra.hu
Fabula Okt. és Szolg. Kft. Nyilvántartási szám: 00657-2009