KÖZÉLETI ÉS KULTURÁLIS LAP ▪ +36 26 505 120 ▪ WWW.SZEVI.HU ▪ UJSAG@SZEVI.HU ▪ **ÁRA: 158 Ft**

SZENTENDRE ÉS VIDÉKE

ALAPÍTVA 1899-BEN ▪ ÚJRAALAPÍTVA 1987-BEN
MEGJELENIK KÉTHETENTE, PÉNTEKEN
XXVI. ÉVF. ▪ 6. SZÁM ▪ **2012. MÁRCIUS 23.**

KAPUNYITÁS

6. MEGNYÍLIK AZ ÚJJÁÉPÜLT MŰVÉSZETMALOM
SZABÓ BENCE LETT A „DUNAKANYAR HANGJA”

FELHÍVÁS

javaslattételre Szentendre Város Pedagógiai Díja adományozásához

Szentendre Város Önkormányzata 2012 júniusában a Pedagógusnapon köszönti a városban oktató-nevelőként dolgozókat. Az ünnepségen hagyományos módon átadásra kerül Szentendre Város Pedagógia Díja. A kitüntetés adományozható azoknak a személyeknek és csoportoknak, akik kiemelkedő eredményeket értek el az óvodai, az iskolai és intézeti oktató-nevelő munkában, magas fokú pedagógiai és szakmai felkészültségük alapján élen járnak az újszerű és hatékony pedagógiai módszerek kidolgozásában és alkalmazásában, a tehetséggondozás és felzárkóztatás területén.

A díjból minden évben csak egy adományozható, ezért fontosnak tartjuk a város polgárainak véleményét. A határidőre beérkezett javaslatok alapján Szentendre Város Képviselő-testülete dönt arról, hogy ki lesz az a pedagógus, aki a 2012. évi Pedagógiai díjat átveheti az ünnepségen.
Javaslatot tehetnek:
a) a polgármester, a jegyző
b) a képviselők, a képviselők mellett működő bizottságok tagjai
c) szentendrei szakmai, civil szervezetek, egyesületek, intézmények,
d) legalább 10 szentendrei állandó lakhellyel rendelkező polgár.

A javaslatok beérkezési határideje: április 12. csütörtök 12 óra

A javaslat beadásának helyszíne: Szentendre Város Polgármesteri Hivatal iktatója, vagy Ügyfélszolgálati Irodája (2000 Szentendre, Városház tér 3.)

Kérjük a javaslattevőket, hogy a méltatás szövegét maximum 10-15 gépelt sorban fogalmazzák meg a hivatal ügyfélszolgálati irodáján átvehető, vagy a honlapról letölthető adatlapon. A javaslatokat az adatlap kitöltése után e-mail-ben is el lehet küldeni a fent megadott határidőig: dala.nagy@ph.szentendre.hu elektronikus címre.

Felhívjuk a figyelmet, hogy csak méltatással ellátott javaslatot fogadunk el!

További felvilágosítást kérhetnek Dala-Nagy Katalin közművelődési referenstől a Polgármesteri Hivatalban a 26/503-337 telefonszámon.

SZENTENDRE ÉS VIDÉKE

Kiadó:
Szentendrei Kulturális Központ Nonprofit Kft.
felelős kiadó:
Kolti Helga igazgató

Szerkesztőség:
Szentendre és Vidéke hetilap
2000 Szentendre,
Dunakorzó 11/A (DMH)
Tel: (26) 505 120
fax: (26) 312 647
mobil: +36 20 260 4642
e-mail: ujsag@szevi.hu
felelős szerkesztő:
Németh Erika
tervezőszerkesztő:
Széles Nóra
szerkesztőségi titkár:
Maros Emőke
címlap: Krizbo
Lapzárta: hétfő, 12 óra

Hirdetések felvétele:
M. Móré Ibolya 30/856-4100
szevi.ibolya@gmail.com

Apróhirdetések felvétele:
a szerkesztőségben (Dunakorzó 11/A), hétfőn, kedden 9–17-ig, Apróhirdetést a megjelenés előtti keddig fogadunk el.

Nyomda:
DEMAX Kft. 1151 Budapest, Székely Elek u. 11.
felelős vezető: Tábori Szabolcs
Index:
PFH/88/1987
ISSN 0239-068X

www.szevi.hu

PÁLYÁZAT

Szentendre Város Önkormányzata nyilvános ajánlattételi felhívást tesz közzé az alábbi, tulajdonában lévő ingatlanok értékesítésére:

Cím (Szentendre)	Övezeti besorolás	Alapterület m²	Telekalakítás utáni várható alapterület	Induló (licit) ár Ft/m2	Induló (licit) ár	Pályázati biztosíték
Cseresznyés u. teteje hrsz.: 9188	üdülőövezeti ingatlan (beépítetlen t.)	3069	~2550	11.600 ,-	~29.580.000 ,-	100.000,-
Nyerges u. - Barackos út hrsz.: 6995	üdülőövezeti ingatlan (beépítetlen t.)	7146	~6762	11.240 ,-	~76.004.880 ,-	100.000,-
Nyerges u. – Táltos u. Hrsz.: 6996	üdülőövezeti ingatlan (beépítetlen t.)	1515	~ 1500	11.100 ,-	~16.650.000 ,-	100.000,-
Vándor u. Hrsz.: 9157	üdülőövezeti ingatlan (beépítetlen t.)	1277	~ 997	9.000 ,-	~ 8.973.000 ,-	100.000,-
Fő tér 14. hrsz.: 2333/2/B/1	lakóövezeti (lakás)	85,24			25.200.000,-	100.000,-
Kovács L. u. 38. Hrsz.: 2555/0/A/3	lakóövezeti (műhely-raktár)	267,84			19.417.000,-	100.000,-
Erdősor u. 22. Hrsz.:8209, 8209/A	üdülőövezeti ingatlan (beépített t. és üdülőépület)	682			8.166.000,-	100.000,-
Őzláb utca 6. Hrsz.: 7100/7	üdülőövezeti ingatlan (beépítetlen t.)	985			11.030.000,-	100.000,-
Ady Endre út Hrsz: 4416/2, 4416/2/B	vegyes terület (vegyes terület)	1700 + felépítmények (208 m², 49 m²)			50.100.000,-	100.000,-
Dunakanyar sétány: Hrsz: 4566/2	üdülőövezeti ingatlan (beépítetlen terület)	1225		8.900,-	8.900,-	100.000,-

A pályázati kiírást az ügyfélszolgálaton, illetve Szentendre Város internetes honlapján www.szentendre.hu lehet megtekinteni. További információt személyesen a Vagyongazdálkodási Csoportnál, telefonon a (26) 503-377 telefonszámon kaphatnak.

SOS

104 MENTŐK
(26) 310 424, (26) 319 941

105 TŰZOLTÓSÁG
(26) 500 017, (26) 500 018

107 RENDŐRSÉG
(26) 310 233
Körzeti megbízottak:
Belváros: Karkus Zoltán r. törzsőrmester
Pismány: Koós Ervin r. főtörzszászlós
Pannónia: Gáti László r. törzszászlós
Izbég: Antalicz Ferenc r. zászlós

VÍZMŰ (26) 310 796
ELMŰ 06 40 383 838
TIGÁZ (26) 310 032
T-HOME hibabejelentés 1412

VÁROSHÁZA (26) 503 300
Zöld szám: 06 80 204 725, Zöld e-mail: kozerdeku-zoldmail@ ph.szentendre.hu

KÖZTERÜLET FELÜGYELET
Munkanapokon: (26) 503 329

HÓDISZPÉCSER
06 20 569 0137

POLGÁRŐRSÉG
Székhely: Bükköspart 34/A
polgarorseg@szentendre.hu
www.polgarorseg.szentendre.hu
Ügyelet: 06 30 621 2600
Mozsgai Endre elnök 06 30 621 2601
Nyári Viktor alelnök, 06 30 621 2287
Bónyai Péter titkár, 06 30 621 2683
www.szentendrei.polgarorseg.net
szentendre@polgarorseg.net

POLGÁRI VÉDELEM
(26) 503 379, 503 300/403 mell.

ORVOSI ÜGYELET
Bükkös-part 27. (26) 312 650
Hétköznap 17-től másnap reggel 7 óráig, pénteken 17-től hétfő reggel 7-ig.

GYÓGYSZERTÁRI ÜGYELET
Hétköznapi ügyelet este 7-től reggel 7.30-ig, ügyeleti díj 380 Ft

Minden hétfőn Andrea Patika Püspökmajor (uszoda), Kálvária u. 26., tel. 310-828
Minden kedden Szent Endre Gyógyszertár, Kanonok u. 4., tel. 310-487
Minden szerdán Pismány Gyógyszertár, Fiastyúk u. 11., tel. 505-779
Minden csütörtökön Andrea Patika Püspökmajor (uszoda), Kálvária u. 26., tel. 310-828
Minden pénteken Napvirágcsepp Gyógyszertár, Attila u. 23., tel. 319-354

Március 15-én csütörtökön az Andrea Patika 8-16-ig nyitva, utána ügyeletes péntek reggel 8 óráig. A többi gyógyszertár zárva

szombat-vasárnapi ügyelet az ügyeletes gyógyszertár 8-16-ig nyitva, ügyelet 16-tól reggel 8-ig

március 24-25. Ulcisia Gyógyszertár (Hév-nél), Dózsa Gy. út 1., tel. 500-248
márc. 31. – ápr. 1. Napvirágcsepp Gyógyszertár, Attila u. 23., tel. 319-354

ÁLLATORVOSI ÜGYELET
Hétköznap este 7 órától reggel 7 óráig. Munkaszüneti és ünnepnapokon egész nap.
06 30 662 6849. Éjjel-nappal hívható: 06 30 415 9060

ÁRVÁCSKA ÁLLATVÉDŐ EGYESÜLET
06 20 571 6502

GYEPMESTER
06 20 931 6948

SZENTENDREI KÖZTEMETŐ
tel/fax: (26) 310 442

Beiratkozás az általános iskolákba

Kedves Szülők!

Szentendre város önkormányzati fenntartású általános iskolái:

- Barcsay Jenő Általános Iskola (Kálvária út 18.)
- Izbégi Általános Iskola (Mária u. 1.)
- Templomdombi Általános Iskola (Alkotmány u. 12.)
- II. Rákóczi Ferenc Általános Iskola és Gimnázium (Rákóczi F. u. 6.)

A 2012 - 2013. tanévre a leendő elsősök jelentkezését
április 2-án, hétfőn 12-17 óráig,
április 3-án, kedden 8-17 óráig várják.

Akik a beiskolázás során április 26-ig nem kerültek egyik iskolába sem felvételre, számukra a beiratkozás ideje április 27. (péntek) 12-17 óráig.

A jelentkezéshez kérjük, szíveskedjenek magukkal hozni személyi igazolványukat, gyermekük és szülője lakcímét igazoló kártyáját, gyermekük születési anyakönyvi kivonatát, az óvoda véleményét az iskolaérettségről!

Óvodai beiratkozás

Szentendre Város Óvodai Intézménye várja azon szülők jelentkezését, akik a 2012-2013. nevelési évtől gyermekük óvodai elhelyezését kérik. A jelentkezés helyszíne minden esetben a Pannónia utca 3.

Bimbó utcai Tagóvoda
5 éveseknek 04. 23-án 8 és 12 óra között; 3-4 éveseknek 04. 24-én 8 és 12 óra között
Hétszínvirág Tagóvoda
5 éveseknek 04. 23-án 8 és 12 óra között; 3-4 éveseknek 04. 27-én 8 és 12 óra között
Hold utcai Tagóvoda
5 éveseknek 04. 23-án 8 és 12 óra között; 3-4 éveseknek 04. 25-én 8 és 12 óra között
Izbégi Tagóvoda
5 éveseknek 04. 23-án 8 és 12 óra között, 3-4 éveseknek 04. 25-én 8 és 12 óra között
Püspökmajor-Itp. Tagóvoda
5 éveseknek 04. 23-án 8 és 12 óra között, 3-4 éveseknek 04. 27-én 8 és 12 óra között
Szivárvány Tagóvoda
5 éveseknek 04. 23-án 8 és 12 óra között, 3-4 éveseknek 04. 26-án 8 és 12 óra között
Vasvári Pál úti Tagóvoda
5 éveseknek 04. 23-án 8 és 12 óra között, 3-4 éveseknek 04. 24-én 8 és 12 óra között
A jelentkezési lap a jelentkezés napján helyben is kitölthető, de az ügyintézés gördülékenysége érdekében kérjük, amennyiben lehetőségük van rá, kitöltött jelentkezési lappal érkezzenek (letölthető a www.szentendreiovi.hu és a www.szentendre.hu/magyar/ugyintezes/oktatas/ovodak honlapokról).
A jelentkezéshez kérjük, szíveskedjenek magukkal hozni személyi igazolványukat, a gyermek és a szülő lakcímét igazoló kártyáját, valamint a családban nevelkedő összes gyermek születési anyakönyvi kivonatát.
Felhívjuk a 2006. 06. 01 és 2007. 05. 31. között született gyermekek szüleinek figyelmét, hogy gyermekük számára az óvodába járás napi 4 órában kötelező!

Dr. Molnár Ildikó
címzetes főjegyző

Kitüntetés

Dr. Navracsics Tibor miniszterelnök-helyettes, közigazgatási és igazságügyi miniszter Magyarország köztársasági elnöke megbízásából, nemzeti ünnepünk, március 15-e alkalmából a Magyar Érdemrend lovagkeresztje kitüntetést adott át az ifjúság nevelése érdekében végzett állhatatos munkája, eredményes vezetői tevékenysége elismeréseként Fekete László Andrásnak, a Szentendrei Ferences Gimnázium biológia szakos középiskolai tanárának, volt gimnáziumi igazgatónak, a Sapientia Szerzetesi Hittudományi Főiskola főiskolai adjunktusának, pedagógia szakos előadónak.

Indul a csatornázás

Hosszú évek óta tartó munka eredményeképp megkötötték a kistérségi csatorna beruházás támogatási szerződését. Ez azt jelenti, hogy az érintett öt településen – Szentendre, Leányfalu, Tahitótfalu, Pócsmegyer, Szigetmonostor – 2013-ban elkezdődnek a csatornázási munkálatok, a csatornahálózat 2014-re készül el.
A Dunakanyari Csatornamű Vízgazdálkodási Társulat felhívja az érintett lakosok figyelmét, hogy 2012. január hónaptól havi 2420 Ft érdekeltségi hozzájárulást kel fizetniük, mivel állami támogatás csak ebben az esetben jár a konstrukcióhoz. Amennyiben nem átutalással, hanem csekken fizetik be a hozzájárulást, az összeg 2520 Ft.

Minden további fontos információ megtalálható a www.szentendreezerev.hu honlapon a csatornázás menüpont alatt.

Tisztelt Ügyfeleink!

Tájékoztatjuk Önöket, hogy **március 23-án (pénteken) az Okmányiroda és a Polgármesteri Hivatal ügyfélfogadási ideje 8-12-ig, és 13-16-ig tart, március 24. napján (szombaton) pedig zárva lesz.**
Megértésüket köszönjük!

Dr. Molnár Ildikó
címzetes főjegyző

Közmeghallgatás

SZENTENDRE VÁROS GÖRÖG NEMZETISÉGI ÖNKORMÁNYZAT TESTÜLETE
március 27-én, kedden 18 órai kezdettel
közmeghallgatást tart,
Szentendre Város Polgármesteri Hivatal
kis házasságkötő termében,
melyre tisztelettel meghívom.

Siragakisz Alexisz
elnök

A polgármester programja

Március 23. (péntek)
TÖOSZ vezetőképző Lajosmizsén

Március 24. (szombat)
16.00 MűvészetMalom megnyitásának sajtótájékoztatója
17.00 „Képpé formált város” kiállítás megnyitása a MűvészetMalomban

Március 26. (hétfő)
14.00 Testületi témában interjú a TV Szentendrében és a Szentendre Rádióban
15.00 Babautalvány átadás Szentendre szülötteinek
16.30 Magyar Honvédség Altiszti Akadémiája új parancsnokának bemutatása

Március 27. (kedd)
09.00 Vezetői megbeszélés

Március 28. (szerda)
10.00 Megbeszélés állami ingatlan témában

Március 29. (csütörtök)
10.00 Megbeszélés a Munkástanácsok elnökével
13.00 Fogadóóra

Március 30. (péntek)
11.00 Szentendrei Rendelő műszereinek átadása

Március 31. (szombat)
09.00 Bükkös-party (patak-takarítás)
17.00 „A motívumtól a képig” kiállítás megnyitás a MűvészetMalomban

Április 3. (kedd)
09.00 TÖOSZ elnökségi ülés
10.00 ÉMI Concerto program alapkőletételi ünnepség

Április 4. (szerda)
09.00 Vezetői értekezlet

Április 5. (csütörtök)
09.00 Állampolgársági eskütétel
10.00 DPÖTKT ülés Leányfalun

Időközi képviselőválasztás: március 25.

Március 25-én időközi választást tartanak a 7. számú választókörzetben Hidegkuti Gergely képviselő lemondása miatt. Az induló képviselő-jelöltek:

Dr. Kőrösi Tibor – Fidesz – Kereszténydemokrata Néppárt

Holló István – Jobbik Magyarországért Mozgalom, Szentendrei Nemzeti-Konzervatív Kör

Ifj. Lator László – Társaság az Élhető Szentendréért Egyesület

Lontai Tamás – Magyar Szocialista Párt

Tisztelt Választópolgárok!

Szentendre 7. számú egyéni választókerületében az időközi önkormányzati képviselőválasztásra 2012. március 25-én kerül sor. A választással kapcsolatban szeretném felhívni néhány tudnivalóra a figyelmüket!

1. A választás előtt kiemelten fontos alaposan tájékozódnia arról, hogy lakcíme melyik szavazókör területén található. A szavazókör címét, ahol szavazatát leadhatja, megtalálja az értesítőn.
2. A választáson való részvétel feltétele a személyazonosságot és a lakcímet igazoló érvényes igazolványok megléte.

A választáson a személyazonosságát és a lakcímét a következő érvényes igazolványok bemutatásával tudja igazolni:

- lakcímet tartalmazó érvényes „régi típusú” személyazonosító igazolvánnyal vagy
- érvényes lakcímigazolvánnyal és érvényes személyazonosító igazolvánnyal, vagy
- érvényes lakcímigazolvánnyal és érvényes útlevéllel, vagy
- érvényes lakcímigazolvánnyal és 2001. január 1-jét követően kiállított kártya formátumú érvényes vezetői engedéllyel.

Lejárt érvényességű okmányokkal rendelkezők nem szavazhatnak, ezért kérjük a Tisztelt Választópolgárokat, hogy a választáson történő részvételük érdekében ellenőrizzék okmányaik érvényességét.

Folyamatban lévő személyigazolvány csere esetén az Okmányirodától kapott adatlap nem fogadható el a személyazonosság igazolására a szavazás napján. Ezért felhívjuk a Tisztelt Választópolgárok figyelmét, hogy érvényes útlevelüket, vagy 2001. január 1-jét követően kiállított kártya formátumú érvényes vezetői engedélyüket hozzák magukkal.

3. Ha Ön mozgásában gátolt, és emiatt nem tud megjelenni a szavazóhelyiségben, kérheti, hogy a szavazatszámláló bizottság vigye ki Önhöz a mozgóurnát. Mozgóurna csak írásban kérhető adatai pontos feltüntetésével és aláírásával ellátott bejelentésben! Mozgóurnát 2012. március 23-án 16 óráig a helyi választási irodától, a szavazás napján a lakóhelye szerinti szavazatszámláló bizottságtól kérhet. Mozgóurna igény bejelentésére használható nyomtatvány a www.szentendre.hu honlapon az „Időközi választás 2012. 03. 25.” menü alatt található.

A választással kapcsolatos bármely kérdésben a 26/503-397-es telefonszámon érhetik el Szentendre Helyi Választási Iroda (HVI) Névjegyzéki Csoportját, illetve a Helyi Választási Iroda tagjai közül az alábbi személyekhez fordulhatnak:

dr. Molnár Ildikó HVI vezetője (címzetes főjegyző)
Munkahelyi szám.: 06 (26) 503-365
e-mail: dr.molnar.ildiko@ph.szentendre.hu

Bartha Enikő HVI vezető általános helyettese (Önkormányzati és Szervezési Iroda vezetője)
Munkahelyi szám: 06 (26) 503-324

dr. Kammerer Judit Szavazatszámláló Bizottságok tagjaival kapcsolatos ügyekben (Önkormányzati és Szervezési Iroda testületi referens)
Munkahelyi szám: 06 (26) 503-352

Dr. Molnár Ildikó
HVI vezetője
címzetes főjegyző

Óraátállítás

Felhívjuk a tisztelt választópolgárok figyelmét, hogy az idei évben a tavaszi óraátállítás időpontja március 25-e, vasárnap hajnal, amikor 2:00 óráról 3:00 órára állítjuk át az óráinkat.

Hamarosan kezdődik a belvárosi gátépítés

KÉRDÉSEK ÉS VÁLASZOK A BERUHÁZÁS JELENLEGI ÁLLÁSÁVAL ÉS A FINANSZÍROZÁSSAL KAPCSOLATOSAN

Forrás: www.szentendreezerev.hu

Lakossági kérdések:

• Mintegy két év óta határozott időpontot kapunk a gát építésének kezdésére, olyan kijelentéssel, hogy az EU-s pályázati pénz megvan. Én már nem tudok hitelt adni egy újabb időpont kitűzésének. Mi az oka a késlekedésnek? Felelős ezért valaki?

• Mikorra tervezik a kivitelezés megindítását, milyen ütemezéssel, véghatáridővel?

• Miből finanszírozza a város a gát felújításának költségeit nagyságrendekkel meghaladó mobilgát építésének a költségeit?

• Milyen anyagi forrásból készülne el a gát? (Itt az önrészre gondolok, amennyiben a város pályázatot nyert.)

• A teljes beruházási költség mennyibe fog kerülni a szentendrei embereknek?

• A szerződésben van-e kötbér kikötés, illetve a garancia mértéke mekkora és mire vonatkozik?

• Milyen forrásokból kívánja az Önkormányzat a környezetalakítást, díszburkolást, növényültetést, szoborállítást megvalósítani, és ennek mi MA a reális esélye?

• A „gát" projektből (a teljes folyamatból) ki van-e zárva minden olyan a várossal szerződött személy, cég és szervezet, aki részt vett a jogilag, minőségileg sikertelen eddigi városi beruházásokban?

• Gondolt-e bárki a helyi lakosság érzelmi kötődésére a helyhez, azaz a Duna-part identitás-pont szerepére, mely el fog veszni, végérvényesen?

• Milyen közösségi tér marad a gát helyén? Gyermekeink elvesztik a legfontosabb közösségi terüket, mert néhány pad nem pótolja a mai kőfalat.

• A 2006-os nagy árvíz után dr. Nagy László vezető tervező azt írta a város vezetőinek, hogy „a révállomás környéki árvízvédelmi szakasz megsérült, tönkrementnek tekinthető, helyreállítása szükséges". Ezt a szakaszt a város terméskővel megerősítette. Nagy árvíz esetén ez a megerősített gátszakasz megvédi a várost?

• Miért nem kérték ki érdemben előre a lakosság véleményét?

Válaszok:

2009-ben a gát tervezésére nyert a város pályázati forrást, 2011 tavaszán pedig a gátépítésre szolgáló pályázaton volt sikeres Szentendre. A támogatási szerződés aláírása 2011. március 30-án történt meg, azóta a kivitelezésre vonatkozó eljárási anyagok elkészítése és elfogadtatása történt az előírt illetékes hatóságokkal. Három feladatkörben sikerült lezárni a közbeszerzési eljárásokat és szerződést kötni, ezek: a műszaki ellenőri, a kommunikációs és a mobilrendszer szállítására vonatkozó tevékenységek. A földmű átépítésére szóló eljárás még folyamatban van, az előírtak betartásával a várható szerződéskötés időpontja 2012. április 5. Figyelembe véve azt a manapság természetes gyakorlatot, hogy minden eredmény hirdetést követően a „nem nyertes" jogorvoslatot kér, a várható kivitelezés kezdete 2012. május. A nagy munkák idén várhatóan befejeződnek, a projekt teljes lezárásának határideje pedig 2013 júliusa.

A gátépítést szolgáló pályázatot 100%-ban támogatott pályázatként nyerte meg a város, ezért a beruházás nem kerül plusz költségbe a városnak. A Duna-korzó felújítása azonban nincs benne a pályázatban. A Duna-korzó felújítása és a gátépítés külön kezelendő, a mostani projekt kizárólag a gátépítésről szól, melyhez nyilvánvalóan tartozik környezetrendezés (burkolat, faültetés stb.), de a Duna-korzó felújítására egyelőre várni kell a további finanszírozási, pályázati lehetőségig. Kézenfekvő lett volna egyszerre elvégezni a két munkát, azonban az erre szolgáló kiemelt uniós projektet a budapesti Várkert Bazár felújítása nyerte.

A szerződések tervezetében természetesen van kötbér megállapítva, mértéke 10%, a garanciális idő két év, a kötelező alkalmassági idő földműre, a jelenleg érvényes rendelet szerint ötven év, és a mobil falnál is a földművel egyenértékű kell, hogy legyen. A közbeszerzési törvény értelmében nem lehet kizárni egy pályázót sem az eljárásból, aki megfelel a kiírási feltételeknek, a feltételek közé pedig nem tehető ilyen jellegű kizáró rendelkezés. Az elbírálásnál azonban nyilvánvalóan a szakmaiság és a kivitelezés minősége lesz a fő szempont.

A város elsődleges feladata, hogy megvédje lakosait az árvízzel szemben. A 2006-os árvíz jelentős kárt okozott a 60-as években épült gáttesten – főleg a révállomás környékén –, és csak rendkívüli beavatkozásokkal képes megfelelni feladatának. A gátépítés terveinek elkészítése során a döntéshozók több mint 20 tervváltozatból választották ki a részben földgátas, részben mobil árvízvédelmi falat tartalmazó legmegfelelőbb tervváltozatot.

A lakosság véleménye számtalan alkalommal meghallgatásra került, mivel a gát és a korzó átépítése szerepelt a 2001-es városfejlesztési stratégiában, a 2005-ös belváros koncepcióban, a 2006-os tervpályázatnál felmérés készült, bekerült a 2007-es Dumtsa Jenő Városfejlesztési Stratégiába, zsűri választotta ki a győztes terveket, valamint a 2008-as gáttervezési pályázat óta körülbelül fél tucat lakossági fórum volt a témában. A város fejlődése folyamatosan változásokkal jár, ahogy a 60-as évek gátépítése is megfosztotta a belvárosban járókat a Duna látványától. Ezt az állapotot megszünteti a mostani terv, a lakosságot és a turistákat is közelebb engedi a vízhez az új gát. Az ifjúsági közösségi tér nem tűnik el, csak átalakul az érintett 333 méteren, ám a tér kibővül, közvetlen kapcsolat alakul ki a vízzel, ahogy eddig ezután is ki lehet ülni a vízpartra, tehát ebből a szempontból nem vesztik el pihenőhelyüket a fiatalok. A kiépülő szervizút alkalmas lesz sétálásra, biciklizésre, az interaktív élettér tágabb, kényelmesebb lesz az ifjúsági közösségi terek további fejlesztéséről pedig az Ifjúsági Koncepció és az ahhoz kapcsolódó cselekvési terv gondoskodik.

Lapunk következő számában a mobil árvízvédelmi fallal kapcsolatos kérdésekre igyekszünk kielégítő válaszokkal szolgálni. Kérdéseit Ön is felteheti e-mailen az info@szentendreezerev.hu címen.

MAGYARORSZÁG MEGÚJUL

A projekt az Európai Unió támogatásával valósul meg

Bükkös-parti TAVASZI NAGYTAKARÍTÁS

Szeretettel várunk mindenkit Bükkös-parti rendezvényünkön március 31-én, szombaton (esőnap: április 1.)

PROGRAM

9 órától környezet-, játszótérrendezés, pataktakarítás, medertisztítás, játszótér kerítésfestés
Találkozás 9-kor a Mókus hídnál.
Zsákokról, kesztyűkről, konténerekről gondoskodunk.
Kérjük, hogy aki tud, hozzon magával ásót, gereblyét, ecsetet!

11 órától családi nap a patakparti fajátszótéren: kézműves-foglalkozás, zenei koncert, mesehallgatás, eszem-iszom

Közreműködnek: Majnek Kati tanárnő, Fuszulyka mesejátszókör, Vujicsics Tihamér Zeneiskola tanulói
A nap fővédnöke: dr. Dietz Ferenc polgármester

Bükkös-partiak Baráti Köre Egyesület
Érdeklődni lehet: 06-20-967-6820, Zakar Ágnes szervezőnél

A rendezvény támogatói:
Bükkös-partiak Baráti Köre Egyesület, VSZ Zrt., Szilágyi pékség
DMRV ZRT, Turinform Iroda, SZEVI, TV Szentendre,
Vujicsics Zeneiskola, Homó Attiláné

TIGÁZ-DSO Kft.
Földgázelosztó Korlátolt Felelősségű Társaság
tigáz-dso
eni

Tájékoztatjuk tisztelt ügyfeleinket, hogy az FGSZ Földgázszállító Zrt. karbantartási munkálatai miatt

2012. június 5-én
06.00 órától 13.00 óráig

Kisoroszi, Pócsmegyer, Szigetmonostor
településeken
a 16 m³/h és afelett vételező fogyasztók vonatkozásában

A GÁZSZOLGÁLTATÁS SZÜNETEL!

Kérjük ügyfeleinket, hogy a gázszünet ideje alatt a gázfőcsapokat tartsák ZÁRT állapotban.

A gázszünettel kapcsolatban további felvilágosítást kaphatnak az éjjel-nappal hívható 06 (80) 300-300 telefonszámon.
A gázszolgáltatás kimaradásáért ügyfeleink szíves megértését kérjük!

Káposztavacsora az Izbégi iskolában

A farsangi időszak lezárult, közeleg a húsvét. A „régiek" hagyományait követve, a böjti időszak előtt mi is falatozhattunk egy nagyot tanárainknak köszönhetően. Idén káposztából készült ételekkel vártak bennünket.

Már az iskola udvarát hívogató illat lengte körül. Az ebédlőben az asztalok roskadoztak a színes, illatos finomságoktól. A pedagógusok jókedvűen sürögtek-forogtak, kínálták ételeiket. Bő volt a választék: töltött és rakott káposztától a levesig (természetesen hús nélkül), káposztás tésztán át a lángosig! Volt palacsinta, pogácsa, sőt káposztás táska is. Mindenki talált kedvére valót. A gluténmentes lila káposztás puliszkából a lisztérzékenyek is bátran kóstolhattak. Nem maradt el a káposztasaláta sem. A gyerekek nagy élvezettel eszegettek saját tanáraik főztjéből. Nekünk, szülőknek is kiváló alkalom nyílt egy kis beszélgetésre. A böjti hagyományokat követve mindenki lehetősége szerint adakozhatott: hiszen a bevételt az erdei iskolák költségeinek csökkentésére fordították.
Ezúton szeretnénk megköszönni, hogy iskolánk életében immár harmadik alkalommal együtt tölthettük a húshagyó keddi délutánt! Reméljük, jövőre is lesz folytatás!

STEFANEKNÉ VÍGH JUDIT
a 4.C osztályos szülők nevében

ÚJ SZÉCHENYI TERV

PONT: jókor segítenek

Tizenkilenc, munkaerő-piaci szempontból hátrányos helyzetű álláskereső képzését és foglalkoztatását vállalta a Pont Közhasznú Szociális Szövetkezet, amely március 14-én zárta le több mint 34 milliós megítélt támogatással zajlott uniós pályázatát.

A 2011 áprilisában startolt program célja az volt, hogy a kistérségben élő, munkaerő-piaci szempontból hátrányos helyzetű (pályakezdő, 50 éven felüliek, alacsony iskolai végzettségűek, gyermeküket egyedül nevelők) álláskeresőknek nyújtson képzési és foglalkoztatási lehetőséget egy új vállalkozási forma, a szociális szövetkezet keretein belül. A szövetkezet még 2009-ben alakult azzal a szándékkal, hogy egyre több embert vezessen vissza a munka világába, adjon munkát, és ezen keresztül megélhetést a dolgozók családjainak. A projekt végére – a tervezettnek megfelelően – tizenkét résztvevő szerzett szakmát, azaz OKJ-s végzettséget, és a vállalt tizenkilenc fő főállású foglalkoztatása is zajlik: kerti munkás, takarító, gyermekfelügyelő és szociális gondozói munkakörben.
– *A szövetkezet szolgáltatásainak legnagyobb előnye, hogy rugalmasak, hétvégén, esti, éjszakai órákban is igénybe vehetőek, az elvégzett munkát szerződésben rögzítjük, és minden esetben nyugtát, számlát adunk. A magánszemély megrendelőkön kívül egyre több szervezet és cég is igénybe veszi a szövetkezet szolgáltatásait* – számolt be eredményeikről és a szervezet nyújtotta előnyökről Varga Éva, a projekt koordinátora, aki hozzátette: – *Ennek a kezdeményezésnek tizenegy hónap állt rendelkezésére, hogy önfenntartóvá váljon, és ennek köszönhetően hosszú távon szolgálja a kistérségben élőket és munkát biztosítson dolgozóinak. Az egyre nagyobb érdeklődésnek köszönhetően a munkavállalók nagy részének sikerül ezáltal tartós munkalehetőséget biztosítani.*
A Dunakanyar körút 14. szám alatt működő nonprofit szervezet újabb közhasznú tevékenységként a közeljövőben adománybolt nyitását tervezi. Bővebb tájékoztatás és szolgáltatás-megrendelés a www.pontszovetkezet.hu weboldalon vagy a 26/500-193-as telefonszámon érhető el.

MAGYARORSZÁG MEGÚJUL

A projekt az Európai Unió támogatásával, az Európai Szociális Alap társfinanszírozásával valósul meg.

Jelentkezés a Civil Tanácsok tagságára

Szentendre Város Önkormányzata várja azok jelentkezését, akik részt kívánnak venni a Civil Tanácsok munkájában. A Civil Tanácsok az önkormányzat munkáját a saját szakterületüket érintő kérdésekben történő szakmai javaslattal, kezdeményezéssel segítik, részt vesznek a város ügyeinek előrevitelében. A Civil Tanácsok egyúttal a döntéshozatal szélesebb körűvé tételéül és a közügyek iránt érdeklődők számára részvételi lehetőségéként is szolgálnak. A tanácsokba történő jelentkezésre magánszemélyeknek és szervezeteknek is lehetősége nyílik.

Jelentkezés

A jelentkezés önéletrajz és programtervezet megküldésével (amennyiben szükséges a szakterület megnevezésével) az önkormányzat ún. civil rendeletének [34/2009. rendelet] megfelelően lehetséges. A jelentkezéseket április 2-án 17 óráig várjuk a titkarsag@ph.szentendre.hu címre.

Kik jelentkezhetnek?

Azon személyek, illetve magánszemélyeket delegáló szervezetek jelentkezését várjuk, akik munkájukkal hozzá kívánnak járulni az egyes tanácsok tevékenységéhez.

Az Idősügyi Tanács 6 fős tagságra jelentkezhetnek a 60. életévüket betöltött szentendreiek és az időskorú emberekkel foglalkozó szervezetek.

A Nők Tanácsának 6 fős tagságra jelentkezhetnek a 18. életévüket betöltött szentendrei hölgyek és a nők életkörülményeit érintő kérdésekkel foglalkozó szervezetek.

A Környezetvédelmi Tanács környezetvédelmi vagy vízügyi mérnök (1 fő), környezetvédelmi szakember (1 fő), településtervező mérnök (1 fő), állatorvos (1 fő), valamint tájépítész (1 fő) tagságára való jelentkezéshez felsőfokú szakirányú végzettség szükséges. A Környezetvédelmi Tanács civil környezetvédő tagjának jelentkezhetnek a 18. életévüket betöltött szentendreiek, amennyiben egy környezetvédelmi tevékenységet folytató szervezet megbízólevélével rendelkeznek.

A Sport Tanács tagságára (2 fő labdasportok, 1 fő vízi sportok, 1 fő erdei sportok, 1 fő küzdősportok, 1 fő egyéb sportok képviselője) jelentkezhetnek a 18. életévüket betöltött szentendreiek, és a sporttal foglalkozó szervezetek.

A Vállalkozók Tanácsának tagságára (1 fő kereskedő, 1 fő vendéglátó, 1 fő iparos vagy kézműves, 1 fő termelő, 1 fő egyéb szolgáltató) jelentkezhetnek a 18. életévüket betöltött szentendrei vállalkozók.

Bemutatkozás

A jelentkezési határidő után a jelöltek neve (amennyiben szükséges, a szakterület megnevezésével), önéletrajza és programtervezete a www.szentendre.hu honlapon mindenki számára megtekinthető, így a delegáló fórum tagjai tájékozódhatnak a jelöltekről.

A tagság megválasztása

A tanácsok tagságának megválasztásra április 13-án kerül sor a Polgármesteri Hivatal díszterében, ahová minden választani kívánó érdeklődőt szeretettel várunk.

Idősügyi Tanács:
13.00-14.00
Vállalkozók Tanácsa:
14.00-15.00
Sport Tanács:
15.00-16.00
Nők Tanácsa:
16.00-17.00
Környezetvédelmi Tanács:
17.00-18.00

A tagságot delegáló fórum választja. A delegáló fórum tagja lehet minden olyan szentendrei lakcímkártyával rendelkező, nagykorú személy, aki
az Idősügyi Tanács esetén
a 60. életévét betöltötte
a Vállalkozók Tanácsa esetén
vállalkozó (a szavazás szakterületenként folyik)
a Sport Tanács esetén
sportoló (a szavazás szakterületenként folyik)
a Nők Tanácsa esetén
nő a Környezetvédelmi Tanács esetén környezetvédelmi vagy vízügyi mérnök, környezetvédelmi szakember, településtervező mérnök, állatorvos, valamint tájépítész tagként felsőfokú szakirányú végzettséggel rendelkezik, illetve civil környezetvédő tagként, aki civil megbízólevéllel rendelkezik (a szavazás szakterületenként folyik).

A delegáló fórumba előzetes jelentkezés nem szükséges. A helyszíni regisztráció alkalmával a jogosultságot a személyi igazolvány és a lakcímkártya, szükség esetén a szakmai tevékenységet, illetve engedélyt (vállalkozói, kamarai, sportszövetségi stb.), vagy a felsőfokú szakirányú végzettséget igazoló dokumentum alapján ellenőrizzük.

A fenti információ csak tájékoztató jellegű, a pontos szöveges megfogalmazásokat Szentendre Város Önkormányzat Képviselő-testületének az Önkormányzat, az egyházak, a helyi társadalmi és civil szervezetek, valamint alapítványok kapcsolatrendszerének egyes kérdéseiről, és az egységes pályázati-támogatási rendszerről szóló 34/2009. (X. 26.) Önk. sz. rendelete (ún. civil rendelet) tartalmazza. További információért keressék bizalommal Háromszéki Judit civil és közoktatási referenst a (26) 503-393 telefonszámon.

Utazz velünk Dániába!

Szentendre Nemzetközi Kapcsolatainak Egyesülete (továbbiakban: SZNKE) pályázatot hirdet fiatalok részére, akik szívesen képviselnék Magyarországot, Szentendrét a European Peoples' Festivalon Dániában (Frederikssund) július 22-29 között. Az SZNKE lehetőséget ad sport és kulturális kategóriában 2-2 szabad hely betöltésére, melynél nem feltétel a kategóriákon belüli összes ismeret.
Sport kategória: kézilabda, röplabda, foci, kenu, futás
Kulturális kategória: fényképezés, rajz (festés)

Jelentkezési feltételek sport kategóriában: • bemutatkozó levél • betöltött 18. életév • idegen nyelvismeret • rendszeres részvétel az edzéseken • kiemelkedő sportteljesítmény • a pályázó vállalja a fesztivállal járó kiutazási és egyéb költségeket.
Pályázatok benyújtásának határideje: április 10.
Sportolók kiválasztása: június 01.
Jelentkezési feltételek kulturális kategóriában: • betöltött 18. életév • idegen nyelvismeret • bemutatkozó levél és 5 db – szabadon választott témában fotó beküldése vagy bemutatkozó levél és 2 db – szabadon választott témában – rajz/festmény beküldése • a pályázó vállalja a fesztivállal járó kiutazási és egyéb költségeket.

Pályázatok benyújtásának határideje: május 31.
Pályázatok elbírálása: június 05.
A pályázatokat és bemutatkozó leveleket az epfdania@gmail.com, szentendre.nke@gmail.com e-mail címekre várjuk, további felvilágosítást is itt kaphatnak.

Márk dráma

Márk dráma Márk evangéliumának előadása dráma formában. Az előadás a teljes történetet dolgozza fel: Jézus megkeresztelésétől a keresztre feszítéséig, s a feltámadt Krisztusról szóló váratlan és meglepő hírrel zárul.
A darabot tizenöt amatőr színjátszó adja elő a Szentendrei Baptista Gyülekezetből. Az előadás körkörös térben játszódik, a nézők között, fellazítva a hagyományos, dobozszínházi színész-néző viszonyt. A legrövidebb evangéliumra épülő dráma különlegessége az, hogy a színészek díszletek és jelmezek nélkül, pusztán a szöveg erejére támaszkodva megdöbbentő módon képesek felidézni a Jézus személyében és tetteiben jelenlévő hangulatot és feszültséget. A játék ezáltal a nézők előtt és között is történik néhol humorosan, néhol drámaian.
A spontaneitásra és improvizációra épülő darab célja annak a folyamatnak bemutatása emberközeli formában, ami kétezer évvel ezelőtt történt a mai Izrael és (Cisz)Jordánia területén. Mivel a néző a játszók között foglal helyet, közvetlen és mélyebb átélést tapasztalhat meg ezáltal. Az egyszerűség jegyében az előadás mellőzi a hangeffekteket és fénytechnikai apparátust, sőt, még korabeli jelmez sem fogja az ókori hangulatot utánozni. A cél a személyesség, közvetlenség, spontaneitás és szöveghűség.
Hogyan fér meg az improvizáció az evangélium szövegével? Miként lehet bemutatni Márk evangéliumát körszínházban, interaktív módon? Aki eljön az előadásokra, az választ kap!

2012. március idusán, Szentendrén

Szentendre Város Önkormányzata ünnepi műsorral emlékezett meg az 1848-49-es forradalom és szabadságharc hőseiről, március 15-én. A programok délelőtt, gyönyörű tavaszi időben kezdődtek a Fő téren. A Magyar Honvédség Altiszti Akadémiájának zenekara térzenével fogadta az egybegyűlt ünneplőket, majd dr. Dietz Ferenc polgármester köszöntője után ünnepi beszédet mondott dr. Szabó Erika, a Közigazgatási és Igazságügyi Minisztérium területi közigazgatásért és választásokért felelős államtitkára.

Dr. Dietz Ferenc beszédében kiemelte: *„1848. március 15-én példát mutattunk Európának a reformokból, a hazaszeretetből és az összefogásból. A Népek Tavaszán nálunk égett legtovább a szabadság lángja, amit egész Európa segített, amiért egész Európa imádkozott. Ma sajnos más a helyzet, Európa nem érti mindenben a szavunkat, értetlenül nézi a pénzvilággal folytatott ütközeteinket, bár több reformunk átvétele egyes országokban már megtörtént. Mi itt Szentendrén szintén vívjuk a saját harcunkat, azonban a kardok és puskapor bevetése helyett március végéig kidolgozzuk a győztes taktikát és utána a megválasztott reorganizációs alpolgármester segítségével támadásba lendülünk otthonunk jövőjéért. Ahogy a márciusi ifjaknak a hazaszeretet, nekünk a lokálpatriotizmus legyen az a közös pont, amelyre támaszkodva összefogással sikerre vihetjük közös céljainkat.”*

Az idei ünnepi műsor a Móricz Zsigmond Gimnázium diákjainak előadásával zárult. Délben a Templomdombra sétált át a tömeg, ahol megkoszorúzták Petőfi Sándor szobrát, ezután a Sztaravodai úti köztemetőben, Petzelt József honvéd alezredes sírjánál helyezték el az emlékezés virágait. A koszorúzáson közreműködtek a Petzelt József Szakközépiskola és Szakiskola diákjai és a Helyőrségi zenekar.

fotók ■ Miser István

Kedves Barátaink!

Ez év júniusban lesz öt éve, hogy Fridli Jenőné Gyarmathy Anne (sokaknak Ancsa) meghalt. 1956-tól 1992-ig volt a Művelt Nép (Fő téri) könyvesboltjának vezetője. Neve még aktív könyvesként fogalommá vált az irodalombarátok, könyvszeretők körében, és a könyvesbolt szinte közintézménnyé vált. Sokan mondják azóta is, hogy amit ő nem tudott Szentendréről, azt nem is volt érdemes tudni...

Halálának ötödik évfordulója tiszteletére szentendrei civilek emléktáblát helyeznek el a könyvesbolt Görög utcai oldalfalán. Az emléktábla-avatás költségeit közadakozásból fedezzük. Kérjük, hogy adományaikat a Líra könyv Zrt. szentendrei (Fő téri) könyvesboltjába szíveskedjenek leadni.

Köszönettel:

A SZERVEZŐK

Hamvas-évforduló

Száztizenöt évvel ezelőtt, március 23-án született Hamvas Béla. Bár nem Szentendrén született, de ezt a várost tekintette otthonának, a szentendrei festők voltak barátai, itt kertészkedett, ezt a szeretett tájat rajzolta meg írásaiban, itt van eltemetve.

Megemlékezésül következő, húsvéti lapszámunkban közöljük *A győző* című esszéjét.

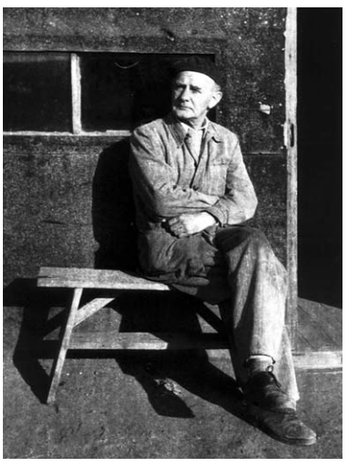

FESZTIVÁLJEGYEK ÉTTERMI KEDVEZMÉNNYEL!

A kedvezményt a jegy felmutatásával lehet igénybe venni.
Az akció időtartama: március 15. – április 9.

Az akcióban részt vevő előadások, amelyek jegyei a kedvezményre jogosítanak: **GYÓGYÍR ÉSZAKI SZÉLRE** – színházi előadás (03. 25.); **SÖNDÖRGŐ KONCERT** (03. 31.); **WOLF KATI-KONCERT** (04.01)

Az akcióban részt vevő vendéglők
Aranysárkány Vendéglő, Alkotmány u. 1/A., tel. 26/301-479, 26/311-670. **10%** kedvezményt adnak a jegy felmutatójának teljes fogyasztásából.
Café Christine, Görög u. 6., tel.: 06-20-369-7008, (26) 950-407. **10%** kedvezményt adnak a teljes fogyasztás árából.
Kereskedőház Étterem, Fő tér 2., tel. 30/600-865. **15%** kedvezményt adnak legalább három fogás rendelése esetén a jegy felmutatójának teljes fogyasztásából
Mathias Rex Panzió és Étterem, Kossuth Lajos utca 16., tel. 26/50 55 70. **10%** kedvezményt adnak a teljes fogyasztás árából
Barcelona Restaurant & Tapas Bar, Szerb. u. 2., tel. 26/950-791. **10%** kedvezményt adnak a teljes fogyasztás árából.

„Bütykölde" A DMH-BAN

Szeretettel várnak minden érdeklődőt a Dunaparti Művelődési Házba (Dunakorzó 11/A) szombat délelőtti kézműves foglalkozásra.

Március 31., 9-12 óráig
HÚSVÉTI KÉSZÜLŐDÉS

A foglalkozás ingyenes.
További információ: 301-088.

Szentendrei Tavaszi Fesztivál

2012. MÁRCIUS 15. – ÁPRILIS 1.

Március 23. péntek, 19 óra
P'Art Mozi (Dunakorzó 18.)
GYL GITÁRKONCERT
Bővebb információ: www.gylmusic.hu

Belépőjegy: 800 Ft

Március 25. vasárnap, 11 óra
P'Art Mozi (Dunakorzó 18.)

ZSIGA FÖSTŐ FEST
BÁBSZÍNHÁZ KAKAÓVAL –

Az Eszme Társulat előadása

Belépőjegy: 800 Ft, 3 főre: 2000 Ft

Március 25. vasárnap, 17 óra,
PMK színházterme (Pátriárka u. 7.)
Daniel Glattauer:
GYÓGYÍR ÉSZAKI SZÉLRE

Fsz.: Fullajtár Andrea, Őze Áron, rendező: Göttinger Pál

Belépőjegy: 2500 Ft

Március 30. péntek, 10 óra,
PMK színházterme (Pátriárka u. 7.)

AZ EZEREGYÉJSZAKA MESÉI
A Maszk Bábszínpad előadása

Belépőjegy: 700 Ft

Március 31. szombat, 18 óra,
PMK színházterme (Pátriárka u. 7.)

SÖNDÖRGŐ KONCERT
Közreműködik: Opanke Szerb Ifjúsági Néptánc Együttes

A Csabar zenekar és az Opanke együttes vezetésével táncház a koncert után

Belépőjegy: 2000 Ft

Április 1. vasárnap, 18 óra
Református templom (Rákóczi F. u. 14.)

VIRÁGVASÁRNAPI HANGVERSENY
I. rész: A SZENTENDREI KAMARAZENEKAR MŰSORA
II. rész: A MUSICA BEATA KÓRUS MŰSORA
Közös ének a gyülekezettel
Közreműködik: Pintér Dömötör – ének, Arany Zsuzsanna – orgona, Tóth Gergely – trombita
Vezényel: Bokorné Forró Ágnes, Wolfné Kovács Zsuzsa, Fenyő Gábor

Belépőjegy: 1000 Ft

Április 1. vasárnap, 20 óra
PMK színházterme (Pátriárka u. 7.)

WOLF KATI KONCERTJE

Belépőjegy: elővételben 2500 Ft, a helyszínen: 3000 Ft

fotó ■ Széles Nóra

-1. nap, < -1 hely

Fenti cím nem holmi helyet tévesztett matekpélda, mindössze arra utal, hogy az idei Szentendrei Tavaszi Fesztivál hatalmas érdeklődés mellett startolt március 13-án. A Borbély Műhely és Fábián Juli közös jazzestjén, a DMH Barlangjában még a „csilláron is lógtak". A nagy fesztiválok mintájára -1. és 0. nap vezette fel a hivatalosan március 15-én, nemzeti ünnepünkön nyitó programsort. A hirtelen jött tavasz, no meg a kiváló muzsikusok, Borbély Mihály, Szabó Dániel, Horváth Balázs, Baló István és vendégük, Fábián Juli nemcsak a helyi zeneszeretőket, de a fővárosiakat is kicsalogatta a kihűlt kályha mellől.
A tavaszi pezsgés így aztán az otthonosan lepukkant Barlang befogadóképességét alaposan próbára tette. A zenekart szendvicsként vette közre a közönség, így a csinos, csodásan búgó hangú énekesnőt minden irányból megszemlélhette a hálás hallgatóság, melynek tagjai nem pusztán az esztétikai élmény miatt tapsolták vissza vagy négyszer a zenészeket. Ismét öröm volt látni-hallani, ahogyan ezek a nagyformátumú művészek a legnagyobb alázattal szolgálják múzsájukat: a zenét.

Sz. N.

Szentendretro

Negyven év művészeti plakátjaiból válogatott kiállítás nyílt március 14-én, a Tavaszi Fesztivál 0. napján a P'Art Moziban. Dr. Dietz Ferenc polgármester nyitotta meg a különleges eseményt, melyre a Teátrum hőskorának meghatározó művészegyéniségei is hivatalosak voltak. A mozi klubtermében rendezett beszélgetésen Hűvösvölgyi Ildikó színművész, Kerényi Imre rendező és a Vujicsics együttes vezetője, Eredics Gábor ült le egy asztalhoz, hogy az egykori programokat, színházi anekdotákat, szerelmek-viszályok-bánatok-örömök történetét felelevenítsék. A beszélgetést vezette: Juhász Károly, a kulturális kft. művészeti vezetője. Az estre eljött Lőte Attila színművész is, aki a Szentendrei Teátrum korábbi évadjain szintén számos előadásban nyújtott emlékezetes alakítást. Képünkön középen dr. Dietz Ferenc, mellette jobbra Eredics Gábor, Kerényi Imre és Lőte Attila. A kiállított plakátok április 18-áig láthatóak a P'Art Moziban.

Népdal, vers, tánc, pátosz

1848 tavaszát idézte meg a Szentendrei Tavaszi Fesztivál nyitónapja március 15-én, a városi színházteremben. Az ünnepi műsor első részében a fiatal, tehetséges népdalénekes, a Junior Príma Díjas Tímár Sára lépett fel zenekarával. Talpra magyar! című műsorukat a magyar népdalkincs és Petőfi költészete ihlette.

A műsor második részében az idén kereken harmincesztendős Szentendre Táncegyüttes lépett a színpadra – minden túlzás nélkül – világszínvonalú előadásával. A megszólaló dalok, versek a kristály tisztaságával csengtek, Kocsis Enikő és Fitos Dezső varázslatos koreográfiáit olyan összhanggal, a tehetség olyan természetes pontosságával, erejével adták elő a táncosok, ami katartikus élményt adott. Láttam lelkesült arcokat, láttam nyűgös kisbabát elcsitulni, tágra nyitott szemmel figyelni, láttam fájdalmas-pirosra tapsolt tenyereket, láttam a meghatottság könnyeit. És láttam, hogyan kell a székekből felpattanva, minden mesterkéltség nélkül, együtt, ötszáz torokból énekelni a Himnuszt. Méltó, szép ünnep volt, Petőfinek is tetszett volna... Sz. N.

fotók ■ Széles Nóra

Színek, fények, kikelet, reménység

Borsódy Eszter keramikus, grafikus kiállítását március 7-én Végvári Gyula Munkácsy-díjas keramikusművész nyitotta meg a Városháza Galériában. Az alábbiakban a megnyitón elhangzott beszédet közöljük.

Kedves Barátaim, Kedves Művészetszerető Közönség!

Hamarosan megérkezik a Kikelet, újjászületik a Természet, a színek, a fények. A most megnyíló kiállítás anyaga az egész télen színhiányban szenvedő lelkünket megtölti a Tavasz reménységével. Borsódy Eszter művészi munkáinak széles palettájával mutatkozik be szülővárosának, Szentendrének. Ebben a szűkre szabott térben találkozhatunk mesekönyv-illusztrációival, grafikáival, kerámia faliképeivel és néhány kisplasztikájával. (Ez utóbbiak csak a megnyitó idejére kerülnek bemutatásra.)

Borsódy Eszter keramikusnak tanult, szülei műtermében nőtt fel, ahol édesanyja és édesapja is alkot. Valósággal beleszületett a kerámia megismerésébe, a technológiai tudás megszerzésébe, a művészetek szeretetébe.

A szakközépiskola, majd az egyetem elvégzése után, három gyermeke születésével Eszter életét csaknem egy évtizedig az anyaság intenzív megélése töltötte ki. A kilencvenes években a könyvkiadás területén kapott feladatokat, s könyvtervezéssel, tipográfiai munkákkal kezdett foglalkozni. Ehhez társult később a mesekönyv-illusztrálás, ami ismertséget hozott számára. Két legutóbb megjelent mesekönyvéből láthatunk néhány grafikát ezen a kiállításon.

Miközben nézegettem illusztrációit, eszembe jutott, hogy a még olvasni nem tudó gyermekeknek milyen sokat jelent a képek nézegetése! Újraélik a mesét, s képeken keresztül sokkal több érzés és gondolat fogalmazódik meg bennük…

Akvarell-képeinek valósághű részletgazdagsága a Természet szeretetét sugározza. Kiállított kerámia-faliképeinek többsége Szentendréről szól. Ábrázolásmódja szervesen beépül a régi szentendrei vizuális hagyományokba. A kerámia olyan műfaj, amelyben megtalálható a grafika, a színek és a plasztika együttes használata. Igaz, hogy a színeket az alkotó csak akkor látja, amikor már kész a mű (azaz, amikor kikerül az égető-kemencéből), de segít neki a sok próba, a tapasztalás. Amíg a festő látja a palettán a színeket, a keramikus azokat csak elképzeli, mert az égetés alatt kémiai átalakuláson megy át a máz, és sok meglepetés is érheti az alkotót…

fotó ■ Miser István

A Borsódy család zeneszerető, zeneértő. Eszter bátyja hivatásos zenész, és kisfia is zenei tanulmányokat végez. *(Az idén 14 évesen, a Zeneakadémia Különleges Tehetségek Tagozatára felvételt nyert hegedűs, János muzsikálását élőben is hallhatták a jelenlévők.)* A színek és a formák világa nagyon hasonlít a zenéhez: nem lehet őket szavakkal kifejezni. Ahogy a zenei hangsorok is lágyak vagy kemények, harmonikusak vagy diszharmonikusak, úgy a színek, képek világa is pasztellesebb vagy kontrasztosabb lehet – így másmás érzelmi hatást válthatunk ki általuk. Eszter munkáiban mindig törekszik a formai és színbeli harmóniára, egyensúlyra.

Kívánom, hogy ez a tárlat nyújtson Önöknek maradandó élményt, gazdagságával, színeivel hozza el szívükbe a Tavaszt, az Újjászületést!

A kiállítás megtekinthető március 31-ig a polgármesteri hivatal ügyfélfogadási idejében.

Író-olvasó találkozó

Irodalmi estek – Tarján Tamás és vendégei Pest megyében című rendezvénysorozat vendége Kukorelly Endre budakalászi és szentendrei kötődésű író költő lesz **március 28-án, szerdán 18 órakor** a Pest Megyei Könyvtár olvasótermében (Pátriárka u. 7.). A beszélgetést vezeti Tarján Tamás irodalomtörténész.

Szentendre Szalon

A Szentendre Szalon rendezésében a Pest Megyei Könyvtár Szántó Piroska-termében (Pátriárka u. 7.) **április 5-én, csütörtökön 18 órától** Nagy Jenő tart előadást *Magyar dixieland sikerek Amerikában* címmel. Az est háziasszonya Székely Marianna.

Aba-Novák, a karcoló

Alighogy megnyílt, pár napon belül be is zárt a leányfalui Aba-Novák Galériában az a remek kiállítás, amely a kortárs magyar képzőművészet korpusz-alkotásait mutatta be. A sietséget az indokolta, hogy a galéria névadója, Aba-Novák Vilmos 1894. március 15-én született, s immár hagyományosan, tárlattal köszönti őt unokája, a galériát vezető Kováts Kristóf. Az idei ünnepi tematikus kiállítás az Aba-Novák, a karcoló, a zseniális festő-grafikus sokszorosított grafikáit mutatja be.

Aba-Novák az első világháború számos frontját végigharcolva tért haza, és visszaült a Képzőművészeti Főiskola padjaiba, ahol Olgyai Viktor híres grafikai osztályába járt. Talán ő volt a legnagyobb formátumú tagja az ún. rézkarcoló nemzedéknek, pedig olyan társai voltak, mint Szőnyi, Patkó, Varga Nándor Lajos, Zsögödi Nagy, Tarján-Simkovics. Aba-Novák grafikáit a megvalósítás erőteljessége, lendület és magabiztos rajztudás jellemezte. A karcolt világ integráns részei a portrék és az önarcképek is, amelyek a lélekábrázolás magasiskolái. A nagy rajzi és technikai tudást igénylő műfajban, a rézkarcolásban gyakran a nagy falképek előzeteseit láthatjuk. A fekete-fehér grafikák talán nem annyira látványosak, mint a színes festmények, de részletgazdagságuk, gondolatiságuk mélysége miatt hosszasabb szemlélődést, a művel való intenzívebb együttlétet igényelve, nagy élménnyel ajándékozzák meg nézőjüket.

A 118. születésnapot köszöntő Kováts Kristóf után Vadász György építész is szót kért, ő Pilinszky János Aranykori töredék című versével emlékezett a huszadik századi magyar képzőművészet egyik legmeghatározóbb képviselőjére, Aba-Novákra.

A kiállításmegnyitót Róbert György varázslatos blockflőtejátéka tette még emlékezetesebbé.

Rappai Zsuzsa

fotó ■ Rappai Zsuzsa

Vadász György verses köszöntője – mellette Kováts Kristóf

Megnyílik az újjáépült MűvészetMalom

fotók ■ Strelisky László

A szentendrei fűrészmalom 19. század végi épülete Magyarország egyik legérdekesebb, legkülönlegesebb kiállítóhelye. Deim Pál festőművész elképzelése alapján a Szentendrei Építész Egylet és a Szentendre Művészetéért Alapítvány együttműködésével jött létre, és 1999 júniusában nyílt meg a közönség számára. Az alapítók célja a 20. századi szentendrei művészet állandó és időszaki kiállításon történő bemutatása volt.

A város döntésének eredményeként 2011-ben európai uniós pályázat keretében újjáépült az egykori déli szárny, az épületegyüttes további részei is új arculatot kaptak, valamint a látogatók kiszolgálását segítő új funkciók elhelyezésére is lehetőség nyílt. A megújult MűvészetMalom az alapítók elképzeléseivel összhangban továbbra is a szentendrei művészet gazdag múltjának feltárását, jelenének folyamatos bemutatását szolgálja és a jövő művésznemzedékei számára is kitűnő bemutatkozási lehetőséget biztosít.

A négy egységből álló (északi, középső, déli szárny, zárt udvar) MűvészetMalmot Szentendre történelmi városmagján belüli elhelyezkedése, épületének hangulata, különlegessége, több mint egy évtizedes múltja alkalmassá teszi arra, hogy nemcsak országos viszonylatban, hanem Kelet-Közép-Európában is a modern és kortárs képzőművészet egyik meghatározó centruma legyen.

A MűvészetMalom 2012-től a Pest Megyei Múzeumok Igazgatósága szakmai irányításával működik tovább. A több évtizedes múltra visszatekintő, jelentős gyűjteményekkel rendelkező intézmény eddig is meghatározó szerepet játszott a város kulturális arculatának megteremtésében, és az elmúlt másfél évtizedben jelentős támogatást nyújtott a MűvészetMalom programjainak megvalósításához. Szentendre műemlék belvárosában megszületőben van egy új múzeumi-kiállítási tengely, amely a Ferenczy Múzeum hamarosan elkészülő, új épületétől kezdődően észak felé húzódik a Szentendrei Képtár Fő téri épületén és a MűvészetMalmon át a Régi Művésztelep újonnan épített galériájáig. A Pest Megyei Múzeumok Igazgatóságának törekvése összehangolni az e tengely mentén helyet foglaló kismúzeumok és kiállítóhelyek programját, és országos viszonylatban is egyedülálló művészeti-múzeumi kínálatot hozzon létre. ■

MűvészetMalom, Bogdányi u. 32.
Nyitva: keddtől vasárnapig 10-18 óráig.
Jegyárak: felnőtt jegy 1000 Ft, diák, nyugdíjas 500 Ft. A szentendrei iskolák diákjai csoportosan díjtalanul tekinthetik meg a kiállításokat.
Tárlatvezetés, múzeumi kreatív foglalkozás a kozmuvelodes@pmmi.hu e-mail címen vagy a 310-244/112-es mellék telefonszámon rendelhető a tervezett időpont előtt 2-3 nappal.

A képpé formált város – a szentendrei festők őstémái

MŰVÉSZETMALOM, MÁRCIUS 24. – MÁJUS 20.

„Téged, város, már hányszor eladtak:
Világszerte vittek piktorok.
S bár a Föld véled gyorsan forog,
Újabb festők még mindig akadnak,

Kik lefestik ugyanazt a házat
Századszor…”

Részlet Darázs Endre: „Szentendrei emberek” című szonettjéből

A kiállításon – és a hozzá készült albumban – Szentendre topográfiájáról és helytörténetéről van szó festményekkel, rajzokkal és egyéb műalkotásokkal illusztrálva. Aktualitását az adja, hogy egyre több klasszikus részlet tűnik el a városképből, az utcafrontokról, a házak homlokzatáról. Egyre kevesebben vannak, akiknek még módja volt csaknem abban az állapotában látni a várost, amelyet az 1926-ban a művésztelepi közösségben megtelepedett festők képeiken feldolgoztak.

A kiállítás rendezői olyan pontokat mutatnak be, amelyeket maguk a festők választottak ki, akik a városkép egyes részleteit újra és újra lefestették, gyakran bekukkantva a környező utcácskákba is. Ennek egyik oka az volt, hogy Szentendre az 1960-as évekig kicsiny város volt, nem csoda tehát, hogy a nap- és évszakok változásaiban ugyanarra a témára, sőt ugyanabból a nézőpontból figyeltek fel a festők, és arra éreztek indíttatást, hogy megörökítsék többször is. Ezeket őstémának nevezzük, talán csak a szentendreiekre jellemző szóhasználattal. Bánovszky Miklós, Bánáti Sverák József ábrázolásmódja lényegesen eltér Barcsay Jenő, Ilosvai Varga István, Czóbel Béla világlátásától és szemléletmódjától, hogy Vajda Lajoséról és Bálint Endréjéről ne is beszéljünk. Mégis közös festészetükben, hogy az a város nyújtotta témákra, motívumokra épül fel.

E kiállításnak tehát Szentendre művészeti alkotásokkal megtestesített topográfiai bemutatása a célja. Ennek érdekében középpontba felfüggesztve régi fényképek segítségével mutatják be azt az állapotot, amely az 1926-ban művésztelepet alapító, majd az őket követő festőket fogadta, és évtizedeken át alig változott. Ezeket övezik a festmények, amelyek szemléltetik, miként dolgozták fel a festők a város kínálta témákat egyéni szemléletmódjukban. A változásokat is dokumentálják fényképfelvételeken: miként láthatók, ha egyáltalán láthatók még az őstémák napjainkban.

Megnyitó: március 24., szombat 17 óra
A kiállítás kurátora: Tóth Antal
A kiállítás fő támogatója: Magyar Nemzeti Galéria
Kölcsönző intézmények: Magyar Nemzeti Galéria, Magyar Nemzeti Múzeum, Városi Képtár-Deák Gyűjtemény, Székesfehérvár, Damjanich János Múzeum Szolnok, Tornyai János Múzeum Hódmezővásárhely

Nyitnikék

A XXI. Debreceni Tavaszi Tárlat (március 11- április 11.) rendezése során új kezdeményezés, hogy a tárlattal egy időben három zsűritag is bemutatkozik Debrecen belvárosának három magángalériájában.
A Sesztina Galériában Aknay János Kossuth-díjas festőművész és Balanyi Károly Ferenczy Noémi-díjas zománcművész kiállítása tekinthető meg a tavaszi tárlat ideje alatt.

Schwartz Dávid és zenekara koncertje

Tavaszi nagykoncertet ad Schwartz Dávid és zenekara, a SoundCircus. Schwartz Dávid az Esti Showder tehetségkutatójának győzteseként lett ismert az egész ország számára. Zenekara, a SoundCircus három éve alakult meg a Kőbányai Zenei Stúdió Művészeti Szakképző Iskolában. A fiatalok a külföldi és magyar könnyűzene gyöngyszemeiből játszanak majd a koncerten.
Időpont: **április 13., péntek 20 óra.**
Helyszín: Dunaparti Művelődési Ház, Barlang.
Belépő: 1000 forint.
Jegyfoglalás: 06-20-443-3661, 06-30-218-4246, illetve a helyszínen korlátozott számban.

Segítő-szívű est

Január 26-án éjjel kigyulladt a régi Kernstock-villa tetőtere, Budapesten, a Kmety utcában, ahol Vadász György és fia építészirodája, a Vadász és Társai működik. A teljesen kiégett stúdióban a berendezésen kívül megsemmisült az elmúlt húsz év összes papíralapú tervdokumentációja is. Az első napok döbbenete után a szakma, a barátok, mindazok, akik szeretik és tisztelik Vadász Györgyöt, összefogtak annak érdekében, hogy segítsenek neki ebben a drámai helyzetben. Féléves ingyenes irodabérletet, számítógépeket, bútorokat, irodafelszerelést ajánlottak fel számukra. Leányfalu önkormányzata és faluháza, amelyet Vadász György tervezett, Segítő-szívű estet rendezett az építészstúdió újjászületése érdekében. A március 10-i

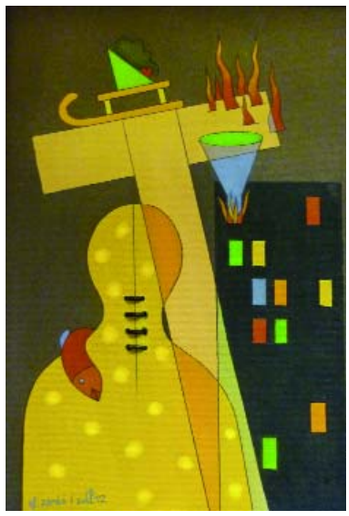

EfZámbó István erre az alkalomra festett képe, az Égő vonalzó

rendezvényen a képzőművész barátok alkotásai kerültek kiállításra és eladásra. Aknay János, Asszonyi Tamás, Balogh László, Benkovits György, Buczkó György, Csíkszentmihályi Róbert, efZámbó István, Farkas Ádám, Győri Eszter, Lehoczky János, Lehoczky Krisztina, Lukács Péter, Molnár Bertalan, Petricskó Zolán, Pistyur Imre, Piszkátor Ildikó, Rákossy Anikó, Veres Kálmán, Vészabó Noémi ajánlotta fel művét az újjáépítés segítésére. Az Aba-Novák Galéria és az Erdész Galéria egy-egy grafikával támogatta a helyreállítást. A Vincze László és Fiai Papírmerítő Műhely merített papírt biztosított Vadász György grafikái számára. Kovács László Putu betegsége miatt verset írt erre az alkalomra.
Sajnálatosan kislétszámú közönség gyűlt össze a szombat esti rendezvényen. Pedig a program, a kvalitásos művek látványa és alkalmi áron való vételi lehetősége vonzónak tűnt. Nyíry Csaba polgármester megnyitó szavai után az építész üdvözölte a közönséget. *„Köszönök mindent, az együttérzést, a szeretetet – rám fér. Jó dolog, hogy az embernek ilyen barátai vannak”* – mondta meghatottan. Ezután a Vanmocsello elektronikus trio műsora, különleges hangzású cselloakusztikus zenéje szórakoztatta a megjelenteket. Majd a felajánlott alkotásoknak a színpadon való bemutatása és vétele következett. Szerencsére a grafikák, festmények, kisplasztikák java vevőre talált, s az így befolyt hatszázezer forint hozzájárulhat a szeptember-októberre tervezett újjáépítéséhez. A szolidaritás és az összefogás szép példájaként.

RAPPAI ZSUZSA

Vadász György köszönetet mond a segítségért

fotó ■ RAPPAI ZSUZSA

Merülés

Bevallom őszintén, kiállítást eddig csak erre rendelt helyen, s kizárólag szárazföldön láttam. Így azután igencsak meglepett a hír, hogy Pistyur Imre alkotásait ezúttal a Vizes Nyolcas Uszoda medencéjében állítja ki. Közismert, hogy a Munkácsy-díjas szobrász kedveli a rendhagyó

helyszíneket – gondoljunk csak a Skanzen tavalyi pajtatárlatára –, de vízben megmutatni művészi alkotásokat mégiscsak meghökkentő ötlet! Nem szépen felöltözve, a műélvezetre rákészülve sétálni a szobrok között, hanem fürdőruhában, vagy aki hosszasabban akarja szemügyre venni a szobrokat, búvárruhában, búvárszemüveggel lemerülni közéjük – az ötlet meghökkentő és nagyszerű egyszerre. Tudomásom szerint ilyen tárlat nemigen volt eddig sehol sem.
A víz alatti kiállítás gondolata Bacsa Csabától, a V8 uszoda igazgatójától származik. A nem mindennapi javaslatra persze Pistyur Imre rögtön rábólintott. Hiszen így a műtárgyakat kiemelheti megszokott környezetükből, s egy attól teljesen idegen közegbe áthelyezve mutathatja meg azokat.
„A szobraim formájuk és anyaguk okán eleve némileg olyan hatásúak, mintha a víz formálta volna őket, itt pedig olyan érzést keltenek, mintha a régmúlt idők leletei volnának” – mondja. Ezek az ősi formákat felidéző, archaikus, vulkáni kőből faragott szobrok most tényleg úgy ülnek a medence alján, mintha világéletükben ott lettek volna.
A rendhagyó tárlat híre, megnyitása – március harmadika – óta az egész országot bejárta. Sőt a világsajtó is foglalkozik már vele. Elérte célját, hiszen olyan embereket is a Vizes Nyolcasba vonzott, akik nem, vagy csak ritkán járnak kiállításokra – a gyerekek pedig alig lehet a vízből kicsalogatni, mióta a szobrok a medencébe költöztek. A két méter mély vízben búvárok helyezték el a huszonkét szobrot. Azokra is gondolt a művész, akik hagyományos módon, a szárazföldön kívánják megnézni a műveket – a medence körül tizenegy plasztikája látható.

A kiállítás előreláthatóan március 31-ig látható – kérésre speciális, búvárok segítette tárlatvezetéssel.

RAPPAI ZS.

Szabó Bence lett a Dunakanyar Hangja

Március 10-én rendezték meg az immár országos hírűvé vált 2012 Dunakanyar Hangja tehetségkutató énekverseny döntőjét a váci művelődési központban, amelyen a szentendrei Szabó Bence, a Református Gimnázium diákja szerezte meg a győzelmet és nyerte el a kupát egy évre.

A négy héten át tartó megméretetésre 107-en neveztek be az egész ország területéről. Bence magabiztosan menetelt a fináléig, ahol tizenhat fősre szűkült a kör. A döntősök a zenei stílusok széles palettáját vonultatták fel, Bence Billy Idol: Rebel Yell című slágerét adta elő lehengerlően, hatalmas sikerrel. Az öttagú zsűri – Szabó Mariann, Varga Miklós, Farkas Pál, Toldi Tamás és Földes Zoltán – ezek után úgy döntött, a „2012 Dunakanyar Hangja" címet Szabó Bence viselheti egy évig. A zsűri elnöke, Szabó Mariann véleménye szerint Bence – amellett, hogy jól énekelt – „felszántotta a színpadot" a produkciójával. Toldi Tamás pedig röviden úgy értékelt, hogy szeretett volna 16 évesen így énekelni. Farkas Pál szerint Bence már most kész, magabiztos hanggal rendelkezik.

Bence a fődíjon kívül lehetőséget kapott videoklip elkészítésére is, illetve három dal felvételére profi stúdióban. De nemcsak emiatt volt érdemes elindulnia a versenyen. Mint lapunknak elmondta, nagyon szép emlékeket őriz: jó volt a társaság, beleértve a versenytársakat és a szervezőket is, hasznos tapasztalatokat szerzett, ezért biztat mindenkit, hogy aki érez magában kellő bátorságot és tehetséget, az feltétlenül próbálja ki magát a következő évi versenyen.

fotó ■ Cservenák Péter

Ne gondolja senki, hogy Bencének az ölébe pottyant ez a siker – megdolgozott érte. Nyolcéves korától jár zeneiskolába: először szolfézst tanult, majd öt évig trombitált Bera Zsoltnál. 14 éves korától tanul magán-énekszakon a budakalászi zeneiskolában (Szentendrén nincs ilyen képzés). Jelenlegi tanára Rácz Rita, de korábban Tóth Orsikánál és Avedikian Viktóriánál tanult, erre a versenyre Tóth Orsika készítette fel.

Tizenhat éves kora ellenére is gazdag tapasztalatokkal rendelkezik az előadóművészet terén: kétszer indult országos zsoltáréneklési versenyen, ahol 3., majd 1. helyezett lett, fellépett a Dzsungel könyve című musicalben, jelenleg a budakalászi Függő Színpad tagjaként a Félőlény című, illetve a pomázi Zenés Színpad tagjaként az Isten pénze című musicalekben szerepel. Mintegy fél éve saját együttesével is gyakorol (egyelőre ez még kiforratlan, az Edge of Remains nevű öttagú rockzenekar az összecsiszolódás időszakában van). Elkezdett zongorázni is, és tavaly ősztől Gór Nagy Mária tinitanodájában tanul. Mindezek után az ilyenkor szokásos kérdést, hogy „Mit csinál szabadidejében?, már fel sem tettük neki.

Látva Bence tehetséggel párosuló szorgalmát, teherbírását, megnyerő külsejét, szerény magabiztosságát, a családja által biztosított hátteret, úgy tűnik, minden feltétel adott ahhoz, hogy teljesüljön vágya és sikeres énekes legyen belőle. Bízunk abban, hogy Bencéről még sokat fogunk hallani. Drukkolunk, hogy így legyen!

Levente-díj átadása

A Levente Alapítvány és a Vujicsics Tihamér Zeneiskola szeretettel hív mindenkit **március 26-án, hétfőn 18 órára** a zeneiskola Oltai-termében (Dunakorzó 16.) tartandó Levente-díj átadásra.

A hangversenyen közreműködik Arany Zsuzsanna Levente-díjas zongoraművész.

Műsora: Ludwig van Beethoven: A-dúr variációk, Edward Grieg: Holberg szvitből: Präludium, Sarabande, Gavotte, Air, Rigaudon, Dohnányi Ernő: Ciszmoll Scherzo és A-moll Intermezzo.

Fiatal tehetségek a Borbély Műhelyben

A DMH Barlangjában (Dunakorzó 11/A) szentendrei gimnazisták mutatkoznak be Borbély Mihály és zenekara jazz-klubjában. A fiatal jazz-tehetségekkel **április 3-án, kedden 19 órakor** ismerkedhetünk meg.

Koncert a Skanzenben

A Hayes School-ból (Anglia/Kent) érkező 15 fős jazz band, 35 fős koncert zenekar és 45 fős kórus ad koncertet a Szabadtéri Néprajzi Múzeum főbejáratánál **április 12-én, csütörtökön 11 órától.** A Skanzen belépőjegy megváltásával a koncert szabadon látogatható. Ízelítő a repertoárból: Kórus – Alexander L'Estrange & Joanna Forbes: This is Our World, Dan Heymann: Weeping. Koncert Band: Intermezzo Kodály Háry Jánosából, Ravel: Bolero. Jazz Band: Daniel Flores: Tequila, Herbie Hancock: Cantaloupe Island.

Filmzene koncert

A Barcsay Iskola színháztermében (Kálvária út 18.) április 14-én, szombaton 11 órakor *Filmzene koncert* lesz. Közreműködik a Vujicsics Tihamér Zeneiskola vonószenekara és olasz testvériskolájának fúvószenekara.

Csevej-est

A művészeti-kulturális-értékobjektív-karitatív beszélgetős est vendége Orgoványi Anikó költő-festőművész lesz **március 27-én, kedden 19 órakor** a Pest Megyei Könyvtárban. Az est folyamán a versek tolmácsolásában több tehetséges fiatal is közreműködik.

Skanzen-hírek

Május elsején a Szabadtéri Néprajzi Múzeum negyedszerre rendezi meg a Falusi Olimpiát, amelynek újdonsága, hogy idén meghirdetik az I. Magyar Nemzeti Méta Bajnokságot. A múzeum decemberben házigazdája lesz a Mezei futó EB-nek, ehhez kapcsolódóan az I. Skanzen Mezei Futóverseny sportolói ezt a pályát tesztelik majd a falusi olimpia keretében. Ezen a napon családok és osztályok, baráti társaságok és munkahelyi közösségek egyaránt próbára tehetik ügyességüket. Információ és jelentkezési lap: www.skanzen.hu (faluusiolimpia@gmail.com, Csesznák Éva, 06-30-748-8549. A nevezési lapok beküldésének határideje: **március 30.**

*

Az Alkotónapi fesztivált megelőzően a Skanzen irodalmi-képzőművészeti pályázatot hirdet. Az idei alkotónap címe: Mozdulj rá! Az irodalmi művekből kiragadott átváltozások, sportoló állatok, a paraszti élet mozgásai egyaránt alkotásra késztethetik a 6-18 éves fiatalokat. További információ és nevezési lap és olvasmányötlet: www.skanzen.hu (khfili@szmno.hu, 06-30-748-8550. A pályázat beküldési határideje **április 13.**

Építészeti kamarakiállítás

Ásztai Bálint fiatal szentendrei építész válogatott műveiből rendezett kamarakiállítás **április 12-ig** tekinthető meg a FUGA-ban (1052 Bp., Petőfi Sándor u. 5.). hétfőtől szombatig 10 és 19 óra között. A kiállításon villaépületek, családi házak és várostervek mellett a Szabadság téri interaktív szökőkút is bemutatásra kerül.

KIÁLLÍTÁS

Skanzen Galéria Sztaravodai út

ERDÉLY VIRÁGAI – FOTÓ-KIÁLLÍTÁS
Megtekinthető április 10-ig, hétvégenként 10-16-ig

Erdész Galéria Bercsényi u. 4.

FOTÓKIÁLLÍTÁS André Kertész, Tóth György és Dobos Tamás műveiből
Megtekinthető április 10-ig, hétfő kivételével 10-18 óráig

MűvészetMalom Bogdányi u. 32.

Március 24. szombat 17 óra
A KÉPPÉ FORMÁLT VÁROS
A szentendrei festők őstémái
Megtekinthető: május 20-ig

P'Art Mozi Dunakorzó 18.

SZENTENDRETRO
Válogatás 40 év művészeti eseményeinek plakátjaiból

Polgármesteri Galéria Városház tér 1-3.

BORSÓDY ESZTER KERAMIKUS, GRAFIKUS KIÁLLÍTÁSA
Megtekinthető március 31-ig

Szentendrei Képtár Fő tér 2-5.

NAGY BARBARA KÉPZŐMŰVÉSZ KIÁLLÍTÁSA
Megtekinthető április 22-ig

V-8 Szabadidő Központ Galériája
Kálvária út 16/C

FALTISZ ALEXANDRA GRAFIKUS-MŰVÉSZ KIÁLLÍTÁSA
Megtekinthető április 14-ig, naponta 8-20 óráig

ELŐADÁS

Kolping Akadémia Kolping Ház, Török köz (bejárat a Péter-Pál u. felől)

Március 31. szombat 16 óra
JÉZUS KERESZTHALÁLÁNAK ÉS FELTÁMADÁSÁNAK JELENTŐSÉGE ÉLETÜNKBEN
Gájer László káplán előadása

Miskin herceg és a kukás edény

Meglepő tartalmú levelet mellékelt számlájához a hulladékgyűjtés ellenőrzésének eredményeiről a Városi Szolgáltató a közelmúltban. Már a levél piros színű papirosa is figyelmet keltő, nem is szólva a megszólításról: „Tisztelt Partnerünk!" Ugyan nem vagyok az említett cég partnere, azaz 'tevékenységében társ'-a – ezt jelenti ugyanis ebben az esetben a „partner" szó –, hiszen nem gyűjtök vele hulladékot, nem is ellenőrzöm e tekintetben a többi (városi) polgár efféle tevékenységét.

Mindenesetre örvendetes az a buzgalom, amellyel a levelet aláíró vezérigazgató rendet igyekezik teremteni azért, hogy a hulladék begyűjtését mindenki megfizesse. Tudva lévő: címkét kell ragasztani a kukákra, amelyeken szerepelnek azok az adatok, amelyből tudni lehet, ki van-e fizetve a hulladék elszállítása. A címkék meglétét ellenőrizve megállapítható, ki szeretné ingyen igénybe venni a szolgáltatást. Ezen számosan fölháborodtak, többen szidalmazták a hulladékgyűjtést végző munkásokat stb. Jó néhányan mindenféle kibúvót igyekeztek találni azt magyarázandó, miért nincs címke a kukás edényen. A levélből kiderül, hogy a vállalat hogyan próbálja megoldani az efféle nehéz helyzeteket. További kitartást és sikert ebbéli tevékenységéhez!

Ám van itt még meglepetés jócskán a levél a stílusában! Idézem: *„Az elmúlt húsz év politikai kultúráján és kereskedelmi televízióin szocializálódott »tompa« kisebbség a verbális agresszió palettájáról minden színt és árnyalatot felmutatott vélt igaza érvényesítése során, melyet megfáradt munkatársaink esetenként nem az elvárható türelemmel kezeltek, melyért ezúton is elnézést kérek"* – olvasom. Magam sem szeretem a trágárkodó viselkedést, ha „»tompa« kisebbség", ha más mutatja is (nem is oly rég az előző kormány miniszterelnöke is megmutatta e tekintetben „szocializálódását"), azonban az efféle társadalomrajznak, szociológiának itt aligha van helye, főként nincs a „»tompa« kisebbség"-féle kifejezésnek, amelyhez hasonló a levélben a „Pomáz közismert negyedében" föllelt négy, lopásból származó címke. Előttem sem Pomáz, sem eme negyede nem ismeretes, csak találgatni tudok: munkásnegyed, villanegyed, cigánynegyed?

„Szentendrén csupán egy félkegyelmű próbálkozott a matrica hiányzó részének fénymásolással történő pótlásával" – folytatódik a levél. A „Pomáz közismert negyedében" találtatott négy címke után ez azt jelenti, hogy ott négy félkegyelmű van, városunkban csupán egy. Általában hiány van félkegyelműekből, én csupán Miskin hercegre emlékezem Dosztojevszkij regényéből (oroszul: Igyiot). A herceg azonban bűn nélküli ember, tökéletes jellem, aki ezért válik ki kora társadalmából, amely nem érti lelki nagyságát. A mi félkegyelműnk aligha ilyen, a tájékoztató levél írója válogathatott volna a rokon értelmű kifejezések között: féleszű, dili(nó)s, süsü, félnótás, félkalapos, félnadrág, gügye, gyagyás, kótyagos, hibbant, bolond stb., ámbár egyik sem illik a szolgáltató vállalat ügyfelére vagy ügyfeleire, akármilyen negyedben is laknak, akárhogyan is szocializálódtak. Nemrégiben újabb levelet kaptam, amelynek bükkfanyelvű stílusa és helyesírási színvonala a korábbiéval egyező, ám van benne újdonság is. Az „idióta", a „félkegyelmű" és a „tompa kisebbség" kifejezéseket fölváltotta a „kertbubus" (?), illetőleg a „mentálisan leggyengébb tényező", s ez utóbbi nem más, mint az, aki – ha jól értem – maga a levélíró vezérigazgató, aki közli: „[…] *kertemben is van egy mélyedés a kerítés mellett, ahová bő évtizede dobálom a konyhai zöldhulladékot, narancshéjat, kávézaccot".* Azonban a dobálódzó „mentálisan leggyengébb tényező" ezután átvált többes számba, s leírja, miként cselekednek kertjeikben ezek a kertbubusok – egyebek mellett „improvizatív módon nitrogént szórunk" (?) –, akik végül is mint *„trendi kerttulajdonosok önmegvalósító próbálkozásainak költségeit"* akarják a nem kertbubusokkal megfizetetni. Ezek *„a képviselőkre nyomást gyakorló hangoskodó szavazók"*, akik a *„fogyasztói társadalom elkényelmesedett, de mégis mindent akaró tagjai"*, akik tele vannak *„egoista szavazói akarattal abból a célból, hogy térítésmentesen elhozzuk kertjeikből a szerveshulladékot".*

A „bubus" szót a Magyar értelmező kéziszótár „mumus" jelentésű gyermeknyelvi szóként ismeri, de nem ezért gyanítom, hogy a fent említett levelekben is van némi infantilizmus… Sapienti sat.

BÜKY LÁSZLÓ

Emlékezés a mártírokra

Hagyományainkhoz híven idén is megemlékezünk mártírjainkról a holokauszt emléknapon. A koszorúzás **április 13-án, pénteken 10 óra 30-kor** kezdődik a régi zsidó iskolánál, a Petőfi utcában. Közreműködik Nemesházi Beatrix előadóművész és a Vujicsics Együttes.

Mindenkit szeretettel várunk!

KERTÉSZ PÉTER
temetőgondnok

P'ART MOZI

Dunakorzó 18.
tel. 26/777 010
www.partmozi.hu

Jegyár hagyományos filmeknél: 800 Ft, nyugdíjas, diák: 700 Ft
Jegyár digitális (2D) filmeknél: 900 Ft nyugdíjas, diák: 800 Ft

MOZIMŰSOR

■ március 23. péntek
17.30 ÉLETREVALÓK (112') kh.:12 év (2D) Francois Cluzet vígjáték
19.30 GYL GITÁR KONCERTJE
21.00 ROOM 304 (88') kh.:16 év

■ március 24. szombat
16.00 UTAZÁS A REJTÉLYES SZIGETRE (94') kh.:12 év (2D) családi kalandfilm
17.45 JAN EYRE (120') kh.:12 év Wiliam Hurt, Charlotte Gainsbourg
20.00 VÉDHETETLEN (120') kh.:16 év (2D)

■ március 25. vasárnap
11.00 BÁBSZÍNHÁZ KAKAÓVAL – ZSIGA FÖSTŐ FEST
16.00 UTAZÁS A REJTÉLYES SZIGETRE (94') kh.:12 év (2D) családi kalandfilm
17.45 JAN EYRE (120') kh.:12 év Wiliam Hurt, Charlotte Gainsbourg
18.00 M-IZ BT FILMKLUBJA (kisterem)
19.45 UTÓDOK (115') kh.:16 év (2D) főszereplő: George Clooney

■ március 26. hétfő
17.00 UTAZÁS A REJTÉLYES SZIGETRE (94') kh.:12 év (2D) családi kalandfilm
18.30 JAN EYRE (120') kh.:12 év Wiliam Hurt, Charlotte Gainsbourg
20.30 VÉDHETETLEN (120') kh.:16 év (2D)

■ március 27. kedd
17.00 GURU (71')
17.00 VALAMIKOR RÉGEN… Török Katalin várostörténeti sorozata
18.30 THE ARTIST – A NÉMAFILMES (100') kh.12 év (2D) 5 OSCAR 2012!
20.20 UTÓDOK (115') kh.:16 év (2D) főszereplő: George Clooney

■ március 28. szerda
18.10 UTÓDOK (115') kh.:16 év (2D)
20.15 FELPERZSELT FÖLD (130') kh.:16 év

■ március 29. csütörtök
17.00 MAZSOLA ÉS TÁDÉ – VOLT EGYSZER EGY KISMALAC (76') kn.
18.30 EGY HÉT MARILYNNEL (99') kh.:12 év (2D)
20.15 A FEKETERUHÁS NŐ (95') kh.:16 év (2D)
21.50 ELILLANÓ ÉVEK – CSURKA ISTVÁN PORTRÉJA (78')

■ március 30. péntek
17.00 ALMANYA – A TÖRÖK PARADICSOM (97') kh.:12 év – vígjáték a török vendégmunkásokról
18.45 **THE ARTIST – A NÉMAFILMES** (100') kh.:12 év (2D) 5 OSCAR 2012!

20.30 A FEKETERUHÁS NŐ (95') kh.:16 év (2D)

■ március 31. szombat
15.00 VERDÁK 2. (106') kn
17.00 A SASVADÁSZ FIA (84') kh.:12 év – MOZIZZ OKOSAN! (DunaP'Art Filmklub)
18.30 THE ARTIST – A NÉMAFILMES (100') kh.12 év (2D) 5 OSCAR 2012!
20.15 A FEKETERUHÁS NŐ (95') kh.:16 év (2D)

■ április 1. vasárnap
15.00 VERDÁK 2 (106') kn
17.00 THE ARTIST – A NÉMAFILMES (100') kh.12 év (2D) 5 OSCAR 2012!
19.00 A FEKETERUHÁS NŐ (95') kh.:16 év (2D)
20.35 EGY HÉT MARILYNNEL (99') kh.:12 év (2D)

■ április 2. hétfő
17.00 A SASVADÁSZ FIA (84') kh.:12 év
18.30 A HATALOM ÁRNYÉKÁBAN (101') kh.:16 év (2D) George Clooney filmje
20.30 A FEKETERUHÁS NŐ (95') kh.:16 év (2D)

■ április 3. kedd
17.00 A SASVADÁSZ FIA (84') kh.:12 év
18.30 HANNIBÁL ÉBREDÉSE (121') kh.:15 év – LÉLEKMOZI SOROZAT (DunaP'Art Filmklub)
20.45 EGY HÉT MARILYNNEL (99') kh.:12 év (2D)

■ április 4. szerda
17.00 MAZSOLA ÉS TÁDÉ – VOLT EGYSZER EGY KISMALAC (76') kn.
18.20 A HATALOM ÁRNYÉKÁBAN (101') kh.:16 év (2D)
20.15 A FEKETERUHÁS NŐ (95') kh.:16 év (2D)

FILMajánló
P'ART MOZI SZENTENDRE

Daniel Radcliffe-re még mindig buknak a csajok, pedig a Harry Potter már a múlté…

A nagysikerű angliai bemutató után (2012. február 10.) a hazai premierrel egy időben, március 29-én a digitális P'Art Mozi filmvásznán is debütál a Harry Potter varázslótanoncaként méltán világhírűvé vált Daniel Radcliffe, ezúttal a **Fekete ruhás nő** című film főszereplőjeként. Los Angelesben, amikor a bemutató hétvégéjén 21 millió dolláros bevételt termelt, a forgalmazók kényelmesen hátradőltek kipárnázott székeikben. Susan Hill, aki az egyik legismertebb misztikus krimi- és detektívregény író Angliában, olyan gótikus stílusú kísértettörténetet írt, amelyet Edgar Allan Poe is megirigyelhetne, ha élne. A történet röviden: a fiatal ügyvéd (D. R.) egy távoli faluba utazik, ahol rájön, hogy egy megvetett nő bosszúszomjas kísértete rettegésben tartja a helyieket.

Sokan várjuk, vajon Radcliffe ki tud-e lépni Harry Potter szerepköréből. A hírek szerint igen, mert egy jó rendező „keze alá" dolgozik, sikerült neki! Egy izgis kísértethistóriát láthat, aki ellátogat a P'Art Mozi valamelyik előadására: **március 29., 30., 31., április 1., 2., 4.** időpontokban.

P'Art Mozi, Dunakorzó 18.
Telefonos jegyrendelés délután és este: (26) 777-010,
e-mail, jegyrendelés:
partmozi@partmozi.hu

ADÁSVÉTEL

Szentendre Város Egészségügyi Intézményei uniós beruházás miatt az alábbi működőképes készülékeket, berendezéseket kínálja értékesítésre:
1. 7X Super 750/B generátor tartozékaival. Uv-56 univerzális átvilágító berendezés,
SONY TV monitor, RTG sugárforrás DR-154, képerősítő, kamera spot 1, kamera VIDICON MK-1 kábelpár
2. EDR 750B generátor tartozékaival. Állóbucky szerkezet BX-1/028, automata exp. mérőkamra, 3 mezős AEC panel, finomrács, Bucky tepsi, Tele BD 3P bucky állvány, tüdő távfelvételi állvány
3. 7X Super 750/B generátor. RV-1, univerzális átvilágító berendezés, RS-2R, úszólapos felvételi szerkezet, BA-1, bucky állvány
4. 7X Super 750B, generátor. ODEL-CA 100SL 3, kabinos tüdőszűrő berendezés.
Az első két berendezés leszerelt állapotban, a második két berendezés működés közben megtekinthető. Érdeklődés Réfy Imre főmérnöknél, tel. (26) 501-440, 06-20-599-5325

4 személyes rekamié (vörös aranyszínű) + 2 fotel olcsón eladó. Tel. 06-20-952-7740.

Színes tévé olcsón eladó! Tel. 06-70-421-4196.

Sírkő már 70 ezer Ft-tól! Műkő, márvány, gránit, mészkő, sírkövek. Pozsonyi sírkő. Tel. 06-20-376-5707.

Ligustrum (élő sövény) nagy tételben eladó 50 Ft/tő (ki kell ásni). Tel. 06-20-570-0631.

Világosbarna szekrénysor olcsón eladó. Tel. 06-20-952-7740.

ÁLLAT

FELHÍVÁS! Kedvezményes tavaszi veszettség elleni védőoltás háznál és a rendelőben. Dr. Schumiczky Gábor, Szentendre, Római sánc u. 2/b. Tel. 06-30-415-9060, mindig hívható.

ÁLLÁS

Szentendrei étterembe szakács mellé kézi lányokat felveszünk. Tel. 06-20-958-8701, 06-20-598-2443.

Szentendrei kivitelező cég kőművest felvesz. Tel. 06-20-377-3625, e-mail: info@ddeco.hu.

Szentendrei belvárosi étterem gyakorlattal rendelkező konyhai kisegítőt keres felvételre! Tel. 06-70-529-2242.

Fodrászt, kozmetikust keresek. Tel. 06-20-555-8532.

Budakalászon, igényes fodrászüzletembe ügyes kezű fodrászt keresek, műkörmös asztal ugyanitt kiadó. Dolgozzunk össze: 06-30-940-1861.

Visegrádon, a Gulyás Csárdába szakácsot és felszolgálót keresünk. Tel. 06-20-960-7833, 06-30-504-8348.

ÁLLÁST KERES

Házak, lakások tavaszi nagytakarítását vállalom. Tel. 06-20-555-9281.

Könyvelő- bérszámfejtő állást keresek. Tel. 06-70-251-8841.

EGÉSZSÉG

Körömgomba gyógypedikűr kezelése 8 nap alatt. Bejelentkezés: (26) 300-419, üzenet.

EZOTÉRIA

Tisztánlátó szeretettel várja! Sorselemzés, energiafeltöltés, lelki segítség gyakorlatiasan. www.lelekla-to.eoldal.hu. Tel. 06-30-605-7199.

KIADÓ LAKÁS

Szentendrén a Hév-állomáshoz közel 35 nm-es lakás kiadó. Ára: 55 ezer Ft+rezsi/hó. Tel. 06-30-996-5784.

240 nm-es ház megosztva is eladó. Tel. 06-30-949-6456.

4 fő részére albérletet keresek, hosszú távra 60 ezer Ft-ig. Tel. 06-20-555-9281.

Szentendrén, a Hév-végállomáshoz közel kiadó 32 nm-es, egyszobás lakás 60 ezer Ft-ért, és 27 nm-es garzonlakás 45 ezer Ft-ért – mindkettő egyedi mérőkkel. Tel. 06-30-560-3567.

Szentendre belvárosában 35 nm-es önálló, belső kertről nyíló, egy szoba összkomfortos lakás, gázfűtéssel, olcsó rezsivel, bútorozatlanul 45 ezer Ft/hó+rezsiért kiadó. Tel. 06-20-967-6870.

49 nm-es, panorámás családi ház kiadó Pismányban: 70 ezer Ft+rezsi. Tel. 06-20-995-1832.

30 nm-es lakás bérbeadó. Tel. (26) 318-248.

Szentendrén egyszobás lakás kiadó. Tel. 06-30-949-6456.

45 ezer Ft-ért lakás kiadó. Tel. (26) 300-948.

Füzesparkban kiadó kétszobás lakás 60 ezer Ft+rezsi. Tel. 06-20-452-6613.

LAKÁS, INGATLAN

Többgenerációs, családoknak és vállalkozásoknak is kiváló!

Pomáz, Dolina dombon, a Németh László utcában panorámás, 736 nm-es parkosított kertben 10 éves, 340 nm-es, háromszintes, hétszobás családi ház korszerű fűtési rendszerrel, újszerű állapotban eladó. Irányár : 49,9 millió Ft. Tel. 06-30-977-3588, (06-1) 438-3827.

Sürgősen eladó a Vasvári-lakótelepen 60 nm-es, frissen felújított, panorámás lakás. Tel. 06-20-207-0039.

Püspökmajor-lakótelepen eladó 41 nm-es, erkélyes, II. emeleti lakás, vagy elcserélném erkélyes magasföldszintire, vagy földszintes budapestire. Tel. 06-20-952-7740.

Szentendrén, a Fő úttól 200 m-re panorámás, 456 nm-es építési telek 14,9 millió Ft-ért eladó. Tel. 06-20-417-3536.

Szentendrén és 30 km-es körzetében eladó családi házat, lakást, ingatlant keresek. Barta, 06-30-520-4512.

Tahitótfalun 1080 nm-es építési telek 10 millió Ft-ért eladó tulajdonostól. Tel. 06-30-966-4305.

Szentendrén kétszintes ház alsó szintje, garázzsal, szép udvarral, lakás áron 23 millió Ft-ért eladó. Tel. 06-30-299-0376.

Szentendrén 2011-ben épült 100 nm-es családi ház, kulcsrakész állapotban eladó 35,9 millió Ft-ért.

Tel. 06-20-354-9025, lestar.david@gmail.com.

Eladó- kiadó lakásokat, házakat, telket keresünk. www.ingatlan-ma.eu, 06-30-876-7934.

Szentendrén a belvárosban, a Paprikabíró utca elején iroda telephely részére iroda telephely részére kiadó. 50 ezer Ft/hó. Tel 06-30-299-0376.

Szentendrén kétszintes ház alsó szintje (90 nm-es) garázzsal, szép udvarral, kulturált állapotban, jó helyen, 23 millió Ft irányáron eladó. Tel. 06-30-299-0376.

Szigetmonostoron sürgősen eladó 269 nöl-es építési telek. Tel. 06-20-214-8626.

Pismányban, arborétumszerű gyönyörű kertben 65 nm-es, teraszos, szép kis ház olcsón, 24 millió Ft-ért eladó. Megéri! Tel 06-30-299-0376.

Szigetmonostor központjában eladó 80 nm-es, felújításra szoruló, régi építésű, óriási telekkel rendelkező családi ház, nagyon kedvező áron. Irányár: 15 millió Ft. Tel. 06-20-214-8626.

Összközműves, 90 nöl-es építési telek szép környezetben, igényes építkezőnek eladó. Irányár: 12 millió Ft. Tel. 06-30-605-7199.

Lakások, garzon és másfél szobásak, 5,5 és 7,5 millió Ft-ért eladók. Nem lakótelepen! Tel. 06-30-299-0376.

Eladó garázs a Kondor Béla úti garázssoron, szigetelt padlással. Tel. 06-20-931-6153.

Leányfalun 300 nöl-es ősfás telken, 85 nm-es alapterületű és 60 nm-es tetőtérrel, villajellegű ház 26 millió Ft-ért eladó. Kétgenerációs! Tel. 06-30-299-0376.

OKTATÁS

Olasz nyelvoktatás! Tel. 06-20-452-6613.

Angol nyelvtanfolyamok, magánórák a Hév-végállomásnál, otthonos, oldott környezetben vagy az Ön otthonában. Nyelvvizsgára való felkészítés (Telc, Euro, Bme, Cambridge stb.), üzleti angol, fordítás. Angliában diplomázott, tapasztalt, dinamikus, de türelmes tanárral. Tel. 06-70-527-3879, cserip72@gmail.com.

Óvodásoknak angol! Gitárszóval, dalokkal, versekkel, szituációs gyakorlatokkal. Tel. 06-70-527-3879, cserip72@gmail.com.

SZOLGÁLTATÁS

Költöztetés! Tel. 06-30-966-4305.

Hidegtálak, szendvicsek készítése házhozszállítással a Fő téri Elisabeth étteremtől. Tel. 06-20-591-4941.

Bádogos-, tetőfedő-, szigetelő-, ácsmunkát vállalok. „Megbízhatatlan". Tel. 06-70-578-1468.

VÍZSZIGETELÉS: vizes-salétromos házak utólagos talajnedvesség elleni szigetelése garanciával. Tel. 06-20-942-4954.

Családoknak ajánlunk megbízható, képzett idősgondozókat, bébiszittereket, takarítónőket, akár bentlakással is. www.empatiabalatin.net, 06-30-869-9796, 06-70-380-5522.

Hűtőgép, fagyasztó, mosógép, mikrohullámsütő javítása. Tel. (26) 788-367, 30-950-4187, Mezei Sándor.

TÁRSKERESŐ

DUNAKANYAR- FÉNYKÉPES TÁRSKERESŐ! www.újrakezdés.hu, 06-20-823-2025.

ÜDÜLÉS

Hévízi apartmanok kiadók, közel a tóhoz, csendes, családias környezetben, parkolás zárt kertben. Tel. 06-20-310-4142. Szentendreieknek kedvezmény. Harmath Ház.

ÜZLET

Szentendrén, iparterületen 130 nm-es, I. emeleti tároló/raktár egyben vagy részletben kiadó. Ár. 500 Ft/nm. Tel. 06-30-996-5784.

Szentendrén 28 nm-es, bútorozott iroda kiépített infrastruktúrával, zárt parkolási lehetőséggel kiadó. Ára: 50 ezer Ft+15 ezer Ft fix rezsi. Tel. 06-30-996-5784.

A Fő térre és az Alkotmány utcára nyíló üzlethelyiség kiadó. Tel. 06-20-468-0566.

A Bogdányi utcában utcafronti, jól bevezetett üzlet kiadó. Tel. 06-20-464-3193.

Szentendrén, a Hév-végállomáson, a Spar mellett 9 nm-es üzlethelyiség bérbeadó. Tel. 06-30-986-2726.

A Vasvári-lakótelepen garázsból igényesen kialakított üzlethelyiség kiadó. Tel. 06-20-462-6734, 06-30-329-5335.

Budakalászi óvoda mellett, forgalmas üzletsor első üzlethelysége privát parkolóval, hosszú távra kiadó (50 ezer Ft+áfa). Tel. 06-20-530-8867.

Budakalászon, a Szentistván-telepen két különálló irodahelyiség (37/20 nm-es) hosszú távra kiadó a tulajdonosától (50/20 ezer Ft+áfa), külön parkolóval. Tel. 06-20-530-8867.

10 nm-es galériás üzlet kiadó Szentendre, Bogdányi utca 5. szám alatt. Tel. (26) 316-153.

Üzlethelyiség kiadó a Bogdányi utca 44. szám alatt. Tel. (26) 314-067.

Szentendrén, a Fő tér közelében pinceétterem felszereléssel kiadó. Tel. 06-20-437-1153.

Üzlethelyiség (irodának is) kiadó a Kaisers' közelében, a Vasúti villasor 11/B. szám alatt. Tel. (26) 319-957.

EGYÉB

Friss nyugdíjas hölgy járáshibával keres jószívű, autóval rendelkező beszélgetőtársat, barátilag. Tel. 06-20-952-7740.

Konténeres sittszállítást és ömlesztett anyagok [sóder, homok, termőföld stb.] szállítását vállalom. Tel.: 30-296-6797

Veszettség elleni védőoltások

Veszettség elleni kötelező védőoltásokat kedvezményes, akciós áron végzek állatorvosi rendelőmben a rendelési időben délelőtt 9 órától 12-ig és délután 3-tól este 7-ig, vagy kérésre háznál is megbeszélt időben.

DR. MAKAY LÁSZLÓ

Szentendre, Sztaravodai u. 42.
Tel.: 316-791, 06-70-249-0910

KöBE

Kötelező Biztosítás
Casco
Otthon Biztosítás

Botár Emil
2000 Szentendre,
Kisforrás u. 19.
26/315-387

Defekt- és kátyúkár biztosítás a KöBE kötelező mellé

Defekt- és kátyúkár biztosítás a KöBE kötelező mellé

Kár, ha nincs. KöBE Alapítva: 1996 A MAGYAR TULAJDONÚ BIZTOSÍTÓ

BOSCH Service Car Service

AUTÓSZERVÍZ
SZENTENDRE
Vasúti villasor 6.
Tel.: 26/312 340
26/500 150
Nyitva H-P: 7-18-ig, Sz: 9-14-ig

- márkafüggetlen gépjármű javítás
- gépkocsi és motorkerékpár műszaki vizsga – szombaton is – megvárható
- gumiszervíz, eladás
- klíma töltés, tisztítás
- autómosás

www.astraszerviz.hu

„A stressz az élet sava-borsa” - avagy hogyan éljük túl a holnapot?

Csend van. A Nap lassan eltűnik a hegyek mögött. A tisztás felől enyhe fuvallat simogatja meg a fák ágait. A szarvasok nyugodtan legelnek, csak megszokásból hegyezik a fülüket. Az élelemért indult vadász centiméterről centiméterre közelít. A fa törzse takarja, lépteinek hangját elnyeli a puha avar. Izmai megfeszülnek, minden idegszálával figyel. Egyetlen esélye van. Lassan emeli fel a fegyverét. Aztán egy gyors mozdulat, a lándzsa elröppen, a szarvasok szétrebbennek. Akkor már késő, egyikük ott marad leterítve a tisztás közepén. Újra csend van. A vadász nyugodt, egy hétig van mit ennie a családjának.

Amikor a szervezet kilendül nyugalmi állapotából, és fokozottan reagál az ingerekre, akkor aktiválódnak az egyensúlyt újra megteremtő szabályzó rendszerek. Ezt az állapotot nevezzük stressznek. „A stressz az élet sava-borsa” – mondja Selye János professzor, aki kutatási eredményei alapján először határozta meg a stressz fogalmát az 1930-as években – „e nélkül nem élnénk, csak vegetálnánk”. A stressz nélkülözhetetlen a túléléshez, lehetővé teszi, hogy gyors döntéseket hozzunk, hogy harcoljunk vagy meneküljünk. Stressz nélkül nem is működne a világ. A kérdés csak az, ki hogyan viszonyul hozzá, hogyan éli meg.

Amikor a szervezetet folyamatosan éri a stressz, és oly mértékben összegyűlik, hogy azt már nem tudja magától feloldani, fizikális tüneteket okozhat és létrejön a betegség. A stresszre adott leggyakoribb válasz a félelem, a szorongás, de ide sorolható a düh, mely aztán agresszióhoz vezet. És innen csak egy lépés a fekély, a szívbaj és modern társadalmunk egyéb jellegzetes betegségei.

Mit tehetünk? Hiszen kevesünknek adatik meg, hogy kiiktatva a városi életmódot, a tévét, a rádiót és korunk egyéb káros hatásait, feszültségmentessé varázsolja életét. Vannak, akik megtanulták kezelni az életüket meghatározó negatív eseményeket, így hatásait fel tudják dolgozni. És vannak, akiknek mindehhez segítségre van szükségük. Ma már sokféle akadémikus és alternatív eszköz áll ehhez rendelkezésünkre. Viszonylag új keletű lehetőség a craniosacralis terápia, mely egy rendkívül szelíd, mégis nagyon hatékony módja a feszültségek oldásának. Közvetlenül az idegrendszer munkáját harmonizálja, és segítségével egy olyan lazító és nyugodt állapot érhető el, amely képes beindítani a szervezet öngyógyulási folyamatait.

Németh Ágnes
20/969-7976

További információk: www.cranio-terapia.hu

PSZICHOLÓGIAI TANÁCSADÁS
VÁRKONYI ERIKA

VISELKEDÉSELEMZÉS, SZEMÉLYISÉGVIZSGÁLAT, ÖNISMERET, ÉLETVEZETÉS, PROBLÉMA- ÉS KONFLIKTUSKEZELÉS, DÖNTÉSI HELYZETBEN BIZONYTALANSÁG

2000 Szentendre, Fiastyúk utca 1/C
+36-30/687-0376
pszichologia@varkonyierika.hu
www.varkonyierika.hu

JÓGA

KEDD 10:00
CSÜTÖRTÖK 08:00 és 18:00
Szentendre, Waterfront Hotel
a Duna-parton
1000 Ft/alkalom

MOSOLY • ENERGIA • LELKI BÉKE
Tel. 06-20-972-7373
www.jogaszentendre.netlap.net

Segítség a léleknek

Kedves Pszichológusnő!

Több válaszát is olvastam a Szentendre és Vidéke című újságban, ránéztem a honlapjára is, melyből megtudtam, hogy Ön – sok egyéb mellett – fókuszolással is foglalkozik. Szeretném megkérdezni, hogy ez a módszer miben különbözik más relaxációs módszerektől, illetve, hogy milyen problémák esetén és kiknek ajánlja leginkább a fókuszolást? Válaszával megkönnyítené a döntésemet, hogy a lelki problémáimat melyik módszerrel tudnám a legeredményesebben megoldani, vagy legalább enyhíteni.

Üdvözlettel: Katalin

Kedves Katalin!

Valóban fókusztrénerként is tevékenykedem, azaz használom és tanítom is a fókuszolás módszerét. A fókuszfolyamat egyrészt segíti a relaxációt, az ellazulást is, de ez a módszer sok más területen is segítheti a kliensek gyógyulását, a különböző lelki problémák enyhülését.

Segítségével megtanulhatunk a testünkre, önmagunkra figyelni. Időt szakíthatunk arra, hogy elmélyülten foglalkozzunk a testi folyamatainkkal, hiszen testünkben emlékeink, érzéseink, élményeink megőrződnek, amelyek szükség esetén előhívhatóak.

Kifejezetten ajánlom ezt a módszert olyan egyéneknek – kortól és nemtől függetlenül –, akik pszichoszomatikus problémákkal küzdenek. Egyre gyakrabban találkozom olyan emberekkel, akik például fejfájásra, gyomorbántalmakra panaszkodnak; komoly és a mindennapi életvitelüket zavaró tünetekkel élnek együtt úgy, hogy a háttérben organikus elváltozásokat nem találnak az orvosok. Amennyiben a beteg már alapos, teljes körű orvosi kivizsgálásokon esett túl, mégsem találtak magyarázatot a tüneteire, joggal gondolhatunk arra, hogy pszichoszomatikus problémával állunk szemben, azaz lelki gondok, feszültségek is okozhatják a sokszor nagyon kellemetlen testi panaszokat. Ilyen esetekben különösen is ajánlhatom a fókuszolást, hiszen hogyha ezen módszer segítségével felfedezzük a testi fájdalmaink valódi okát, akkor azok rövid időn belül csökkennek, illetve meg is szűnhetnek, feltéve, ha nem szervi elváltozásról van szó a háttérben. Ezen módszer kiváló kiegészítője a gyógyszeres kezeléseknek is, és felgyorsítja a gyógyulás folyamatát.

A fókuszolás azonban más területeken is igen hasznos lehet, mivel segít ellazulni, ezen keresztül pedig csökkentheti az egyének szorongásszintjét és az ezzel járó negatív hatásokat is. A fókuszfolyamatok során találkozhatunk valódi énünkkel, illetve a mindannyiunkban élő belső gyermekkel, mindezek a találkozások pedig komolyan hozzájárulhatnak önismeretünk fejlesztéséhez, önmagunk mélyebb megismeréséhez is.

Amennyiben felkeltette az érdeklődését a fókuszolás, az interneten további részletes információkat is megtalálhat a módszerrel kapcsolatban!

Üdvözlettel:

Papp Zsuzsa
pszichológus

Stresszes a munkája? Konfliktusai vannak másokkal?
Elégedetlen a párkapcsolatával? Relaxálna? Kevés az önbizalma?
Úgy érzi, kicsúszik lába alóla talaj?
Fókusztréneri végzettséget szeretne?
Vagy csak egy kis önismeretre vágyik?

Akkor forduljon hozzám bizalommal!
Papp Zsuzsa pszichológus, viselkedéselemző, fókusztréner, lelki edző,
magyar nyelv és irodalom szakos tanár
06-20-513-0798
szuszuka48@t-online.hu,
www.pappzsuzsa.hu

Thaibox

A Szentendre VSE muay thai gyermekcsoportja (5-12 évesek) Szászi Ferenc edző vezetésével bemutató sorozatot tervez a környék iskoláiban. Voltam egyik edzésükön, gondoltam, tudósítással és fényképekkel segítek az érdekes, kemény sportág művelőinek a népszerűsítésben.

A Rózsa utcában, a volt Márka üzem épületében van a SzentendreGym edzőterme. Önfeledt kidobózással indult az edzés, majd gyorsasági gyakorlatok következtek versenyszerűen. Az edzés további részében párokban – lábukon lábszárvédővel – rúgáskombinációkat gyakoroltak azok kivédésével együtt. Ezután felvették kesztyűiket a thaiboxospalánták, és ütéskombinációk következtek. Váltott párokban gyakorolták az ütéseket is. Az edzés koronájaként páronként egy-egy perc küzdelem következett a ringben, mindegyik srác 3x1 percet küzdhetett váltott ellenfelekkel. Az edzés személyre szóló értékeléssel zárult, a gyerekek kicsit fáradtan, de vidáman mentek öltözni.

Az edzéseket több mint egy éve figyelem, tekintve, hogy az unokámat kísérem az edzésekre. Örömmel tapasztaltam, hogy a fiúk milyen komolyan veszik a munkát, keményen dolgoznak. Ez a sportág nagy önfegyelmet és összpontosítást igényel.

Gerlai P.

Az érdeklődők az általam készített képeket megnézhetik a facebook közösségi oldalon a Képek – összes oldalamon.

Mozogj és gondolkodj gyorsan!

Nagy készülődés előzte meg az I. Magyarországi Sport Poha-Rak Időmérő verseny Szentendrei futamát, amely március 2-án volt a V8 Uszoda színháztermében. Rendezője és lebonyolítója a Presto Sport és Szabadidő Egyesület, Sport Poharak Szakosztálya volt.
A verseny meghirdetője Héri Márta és Kovács Gábor voltak, akik a Speed Stacks Hungary képviselői és a sport poharak mozgalom elindítói. Meghívottként volt jelen dr. Hamza István, a Semmelweis Egyetem Sporttudományi Karának (TF) docense is.
A versenyt a nemzetközi WSSA szabályok szerint rendezték meg. Célja, szabadidős és versenyzési lehetőséget biztosítani azok számára, akik ezzel az új sportággal szeretnének sikereket elérni, egyéni, páros vagy csapatversenyben. Nagy volt a tét, hiszen minden regisztrált versenyző felkerül a magyar és nemzetközi ranglistára és akár az alakuló magyar válogatott keretébe is bekerülhet.
Előzetes nevezés alapján kaptak a versenyzők rajtszámot, majd gyakorolhattak a verseny megkezdése előtt. Rövid tájékoztatás után kezdődött a „pakolás". Speciálisan kialakított poharakat, meghatározott sorrendben kell a lehető legrövidebb idő alatt hibátlanul kirakni. Három kísérletből a legjobb eredmény számított. A jelentkezők főleg egyéni és páros versenyszámban mérték össze

tudásukat. A nézők számára igen érdekes volt, ahogy a versenyzők boszorkányos ügyességgel rakták a poharakat.
A legeredményesebb versenyző a 9 évesek korosztályában: Sárosi Soma Bálint (Waldorf, Pilisszentlászló), Kovács Dani (Deák Ferenc Ált Iskola, Barcs) és Szeberényi Gergő (Barcsay, Szentendre). A 10 évesek között Kovács Dóri (Deák Ferenc Ált. Iskola, Barcs) ért el kiemelkedő eredményt. A 11 évesek közül Tésik Marcell (Presto, II. Rákóczi, Szentendre), 12 évesek: Novákovics Korina (Deák F. Barcs) és Ujhegyi Bence (Presto, Aquimcum Ált. Iskola). A 13 évesek közül Kovács Zsófi (Deák F. Barcs), 15 éves korosztályban Dobráter Zsolt (Presto, Mustármag Ált. Isk. és Gimnázium, Bp.), a „leggyorsabb magyar", 16 éves korosztályban Szalai Viktória (Bethlen G. Gimnázium, Bp.). Egyetemi korcsoportban a 24 éves Hamar Pál (TF, Bp.).
Páros versenyszámban a Kovács Dani – Kovács Dóri páros volt a leggyorsabb, majd a Kovács Dóri – Szalai Viktória és végül a Novákovics Korina – Kovács Zsófi páros.
Az eredmények kihirdetésnél minden induló oklevelet kapott, a legeredményesebb versenyzők pedig érmet kaptak. A jó hangulatú versenyt a VI-TALI TEAM Kft. támogatta.

Ha felkeltettük érdeklődésüket a Sport Poha-Rak képességfejlesztő játék és sporteszköz iránt, jelentkezzenek az alábbi e-mailen presto@dunakanyar.net vagy keressék Hamar Ágnest a 06-30/416-9159 telefonon.

Mit csinált a kajakos és a kenus télen?

Mit csináltak? Edzettek! Na, nem a Dunán, mert ott sok volt a jégtábla, a kenuk, kajakok és sárkányhajók pedig csendesen pihentek az egyesület, a Szentendrei Kajak-Kenu SE Pap-szigeti csónakházában. A kenus, kajakos srácok és lányok a hét minden napján a Petzelt Szakképző Iskola tornatermében vagy egyéb bérelt termekben készültek, alapoztak a tavaszi-nyári dunai napokra.

Februárban ellátogattam az edzésükre. A szakképző tornaterme előtt és a teremben kérdezgettem Pétervári Pál edzőt az egyesületről, a srácokról eredményeikről és önmagáról.
Pétervári Pálról megtudtam, hogy többszörös kenu egyes maraton távú világbajnok (1988. Nottingham, '98. Fokváros, '99. Győr), továbbá ebben a kenu maraton számban több világbajnoki- és Európa-bajnoki érme, helyezése is van. 2000-ben fejezte be a versenyzést, azután szinte azonnal megszervezték Szentendrén ezt az egyesületet, amelynek ő az elnöke és vezetőedzője.

Az egyesületnek hol van a telephelye?

Bázisunk a Pap-szigeten, a kemping mellett van, tulajdonképpen egy régi üzlet épülete és a hozzá tartozó terület a folyópartig – ott tartjuk a hajókat. Az épület elég rossz állapotban van, beázik, e miatt nem vagyunk valami nyugodtak. Gondolkozunk a kijavításán, de mivel csak a tagdíjakból élünk, erre most nem látok lehetőséget.

Milyen korosztályok járnak edzésre?

Zömmel 10-16 éves lányok és fiúk járnak rendszeresen, ezekből a korosztályokból várunk további jelentkezőket. Jelentkezni az edzéseken és az interneten vagy a telefonomon lehet: 06-70-575-5660.

Tervek, célok ebben az évben?

Természetesen indulunk az országos bajnokságokban, tervezünk edzőtáborokat és vízitúrákat is. A nyári időszakban pezsgő vízi élet zajlik majd a Dunán. Jó időben mindennapos edzésekkel, vidám túrákkal készülünk a versenyekre.

Gerlai P.

Dunakanyar - Pilis Taxi - Szentendre
06-26/311 111
Dunakanyar Pilis Taxi 311-111
Kedvezményes árak, transzferdíjak
VIDÉKI ÚT ESETÉN VISSZAUTAT NEM SZÁMOLUNK FEL
Szentendre–Ferihegy: 9999 Ft
akár bankkártyás fizetéssel is!