KÖZÉLETI ÉS KULTURÁLIS LAP ▪ +36 26 505 120 ▪ WWW.SZEVI.HU ▪ UJSAG@SZEVI.HU ▪ **ÁRA: 158 Ft**

SZENTENDRE ÉS VIDÉKE

ALAPÍTVA 1899-BEN ▪ ÚJRAALAPÍTVA 1987-BEN
MEGJELENIK KÉTHETENTE, PÉNTEKEN
XXVI. ÉVF. ▪ 5. SZÁM ▪ **2012. MÁRCIUS 9.**

SZENTENDREI TAVASZI FESZTIVÁL

5. WOLF KATI HAZAJÖN
II. VÁROSI KI MIT TUD?

AZ IDEJÉBEN FELISMERT MELLDAGANAT GYÓGYÍTHATÓ!

A korai felismerés eszköze a mammográfiás szűrővizsgálat.

A Szentendrén lakó 45–65 éves nők, akik utolsó mammográfiás vizsgálata óta eltelt két év, meghívólevelet kapnak, amin szerepel, hogy mikor várják őket a
JÁVORSZKY ÖDÖN KÓRHÁZBAN
2600 Vác, Argenti Döme tér 1-3.
tel.: 06 (27) 620-620/1436 vizsgálatra.

Vegyen részt Ön is a mammográfiás szűrővizsgálaton!
A szűrővizsgálat térítésmentes.

Információ: Budapest Főváros Kormányhivatala
Népegészségügyi Szakigazgatási Szerve, tel.: 06 (1) 465-3823

A lehetőség adott! Éljenek vele!

2012. március 19-től

PÁLYÁZAT

Szentendre Város Önkormányzata nyilvános ajánlattételi felhívást tesz közzé az alábbi tulajdonában lévő ingatlanok bérbevételére:

Szentendre, 2314 hrsz-ú, természetben Városház tér 1. szám alatt található 30,44 m² alapterületű üzlethelyiség és 27,71 m² alapterületű galéria;

Szentendre, 2330 hrsz-ú, természetben Városház tér 3. szám alatt található épület pinceszintjén található 384 m² alapterületű helyiségcsoport;

További információt személyesen
a Vagyongazdálkodási Csoportnál,
telefonon a **26/503-377** telefonszámon kaphatnak.

Bükkös-parti TAVASZI NAGYTAKARÍTÁS

Szeretettel várunk mindenkit Bükkös-parti rendezvényünkön március 31-én, szombaton (esőnap: április 1.)

PROGRAM

9 órától környezet-, játszótér-rendezés, pataktakarítás, medertisztítás, játszótér kerítésfestés

Találkozás 9-kor a Mókus hídnál.
Zsákokról, kesztyűkről, konténerekről gondoskodunk.
Kérjük, hogy aki tud, hozzon magával ásót, gereblyét, ecsetet!

11 órától családi nap a patakparti fajátszótéren: kézműves-foglalkozás, zenei koncert, mesehallgatás, eszem-iszom

Közreműködnek: Majnek Kati tanárnő, Fuszulyka mesejátszókör, Vujicsics Tihamér Zeneiskola tanulói

A nap fővédnöke: dr. Dietz Ferenc polgármester

Bükkös-partiak Baráti Köre Egyesület
Érdeklődni lehet: 06-20-967-6820, Zakar Ágnes szervezőnél

A rendezvény támogatói:
Bükkös-partiak Baráti Köre Egyesület, VSZ Zrt., Szilágyi pékség
DMRV ZRT, Turinform Iroda, SZEVI, TV Szentendre,
Vujicsics Zeneiskola, Homó Attiláné

SZENTENDRE ÉS VIDÉKE

Kiadó:
Szentendrei Kulturális Központ Nonprofit Kft.
felelős kiadó:
Kolti Helga igazgató

Szerkesztőség:
Szentendre és Vidéke hetilap
2000 Szentendre,
Dunakorzó 11/A (DMH)
Tel: (26) 505 120
fax: (26) 312 647
mobil: +36 20 260 4642
e-mail: ujsag@szevi.hu
felelős szerkesztő:
Németh Erika
tervezőszerkesztő:
Széles Nóra
szerkesztőségi titkár:
Maros Emőke
címlap: Krizbo
Lapzárta: hétfő, 12 óra

Hirdetések felvétele:
M. Móré Ibolya 30/856-4100
szevi.ibolya@gmail.com

Apróhirdetések felvétele:
a szerkesztőségben (Dunakorzó 11/A), hétfőn, kedden 9–17-ig, Apróhirdetést a megjelenés előtti keddig fogadunk el.

Nyomda:
DEMAX Kft. 1151 Budapest,
Székely Elek u. 11.
felelős vezető: Tábori Szabolcs
Index:
PFH/88/1987
ISSN 0239-068X

www.szevi.hu

PÁLYÁZAT

Szentendre Város Önkormányzata nyilvános ajánlattételi felhívást tesz közzé az alábbi, tulajdonában lévő ingatlanok értékesítésére:

Cím (Szentendre)	Övezeti besorolás	Alapterület m²	Telekalakítás utáni várható alapterület	Induló (licit) ár Ft/m2	Induló (licit) ár	Pályázati biztosíték
Cseresznyés u. teteje hrsz.: 9188	üdülőövezeti ingatlan (beépítetlen t.)	3069	~2550	11.600 ,-	~29.580.000 ,-	100.000,-
Nyerges u. - Barackos út hrsz.: 6995	üdülőövezeti ingatlan (beépítetlen t.)	7146	~6762	11.240 ,-	~76.004.880 ,-	100.000,-
Nyerges u. – Táltos u. Hrsz.: 6996	üdülőövezeti ingatlan (beépítetlen t.)	1515	~ 1500	11.100 ,-	~16.650.000 ,-	100.000,-
Vándor u. Hrsz.: 9157	üdülőövezeti ingatlan (beépítetlen t.)	1277	~ 997	9.000 ,-	~ 8.973.000 ,-	100.000,-
Fő tér 14. hrsz.: 2333/2/B/1	lakóövezeti (lakás)	85,24			25.200.000,-	100.000,-
Kovács L. u. 38. Hrsz.: 2555/0/A/3	lakóövezeti (műhely-raktár)	267,84			19.417.000,-	100.000,-
Erdősor u. 22. Hrsz.:8209, 8209/A	üdülőövezeti ingatlan (beépített t. és üdülőépület)	682			8.166.000,-	100.000,-
Őzláb utca 6. Hrsz.: 7100/7	üdülőövezeti ingatlan (beépítetlen t.)	985			11.030.000,-	100.000,-
Ady Endre út Hrsz: 4416/2, 4416/2/B	vegyes terület (vegyes terület)	1700 + felépítmények (208 m², 49 m²)			50.100.000,-	100.000,-
Dunakanyar sétány: Hrsz: 4566/2	üdülőövezeti ingatlan (beépítetlen terület)	1225		8.900,-	8.900,-	100.000,-

A pályázati kiírást az ügyfélszolgálaton, illetve Szentendre Város internetes honlapján www.szentendre.hu lehet megtekinteni. További információt személyesen a Vagyongazdálkodási Csoportnál, telefonon a (26) 503-377 telefonszámon kaphatnak. A pályázat bontás és licittárgyalás következő időpontja: március 1.

SOS

104 MENTŐK
(26) 310 424, (26) 319 941

105 TŰZOLTÓSÁG
(26) 500 017, (26) 500 018

107 RENDŐRSÉG
(26) 310 233
Körzeti megbízottak:
Belváros: Karkus Zoltán r. törzsőrmester
Pismány: Koós Ervin r. főtörzsszászlós
Pannónia: Gáti László r. törzsszászlós
Izbég: Antalicz Ferenc r. zászlós

VÍZMŰ (26) 310 796
ELMŰ 06 40 383 838
TIGÁZ (26) 310 032
T-HOME hibabejelentés 1412

VÁROSHÁZA (26) 503 300
Zöld szám: 06 80 204 725, Zöld e-mail: kozerdeku-zoldmail@ ph.szentendre.hu

KÖZTERÜLET FELÜGYELET
Munkanapokon: (26) 503 329

HÓDISZPÉCSER
06 20 569 0137

POLGÁRŐRSÉG
Székhely: Bükköspart 34/A
polgarorseg@szentendre.hu
www.polgarorseg.szentendre.hu
Ügyelet: 06 30 621 2600
Mozsgai Endre elnök 06 30 621 2601
Nyári Viktor alelnök, 06 30 621 2287
Bónyai Péter titkár, 06 30 621 2683
www.szentendrei.polgarorseg.net
szentendre@polgarorseg.net

POLGÁRI VÉDELEM
(26) 503 379, 503 300/403 mell.

ORVOSI ÜGYELET
Bükkös-part 27. (26) 312 650
Hétköznap 17-től másnap reggel 7 óráig, pénteken 17-től hétfő reggel 7-ig.

GYÓGYSZERTÁRI ÜGYELET
Hétköznapi ügyelet este 7-től reggel 7.30-ig, ügyeleti díj 380 Ft

Minden hétfőn Andrea Patika Püspökmajor (uszoda), Kálvária u. 26., tel. 310-828
Minden kedden Szent Endre Gyógyszertár, Kanonok u. 4., tel. 310-487
Minden szerdán Pismány Gyógyszertár, Fiastyúk u. 11., tel. 505-779
Minden csütörtökön Andrea Patika Püspökmajor (uszoda), Kálvária u. 26., tel. 310-828
Minden pénteken Napvirágcsepp Gyógyszertár, Attila u. 23., tel. 319-354

Március 15-én csütörtökön az Andrea Patika 8-16-ig nyitva, utána ügyeletes péntek reggel 8 óráig. A többi gyógyszertár zárva

szombat-vasárnapi ügyelet az ügyeletes gyógyszertár 8-16-ig nyitva, ügyelet 16-tól reggel 8-ig

március 10-11. Andrea Patika Püspökmajor (uszoda), Kálvária u. 26., tel. 310-828
március 17-18. Ulcisia Gyógyszertár (Hév-nél), Dózsa Gy. út 1., tel. 500-248
március 24-25. Ulcisia Gyógyszertár (Hév-nél), Dózsa Gy. út 1., tel. 500-248
márc. 31. – ápr. 1. Napvirágcsepp Gyógyszertár, Attila u. 23., tel. 319-354

ÁLLATORVOSI ÜGYELET
Hétköznap este 7 órától reggel 7 óráig. Munkaszüneti és ünnepnapokon egész nap.
06 30 662 6849. Éjjel-nappal hívható: 06 30 415 9060

ÁRVÁCSKA ÁLLATVÉDŐ EGYESÜLET
06 20 571 6502

GYEPMESTER
06 20 931 6948

SZENTENDREI KÖZTEMETŐ
tel/fax: (26) 310 442

Tisztelt Ügyfeleink!

Tájékoztatjuk Önöket, hogy **március 23-án (pénteken) az Okmányiroda és a Polgármesteri Hivatal ügyfélfogadási ideje 8-12-ig, és 13-16-ig tart, március 24. napján (szombaton) pedig zárva lesz.**
Megértésüket köszönjük!

Dr. Molnár Ildikó
címzetes főjegyző

Beiratkozás az általános iskolákba

Kedves Szülők!

Szentendre város önkormányzati fenntartású általános iskolái:

- Barcsay Jenő Általános Iskola (Kálvária út 18.)
- Izbégi Általános Iskola (Mária u. 1.)
- Templomdombi Általános Iskola (Alkotmány u. 12.)
- II. Rákóczi Ferenc Általános Iskola és Gimnázium (Rákóczi F. u. 6.)

A 2012 - 2013. tanévre a leendő elsősök jelentkezését
április 2-án, hétfőn 12-17 óráig,
április 3-án, kedden 8-17 óráig várják.

Akik a beiskolázás során április 26-ig nem kerültek egyik iskolába sem felvételre, számukra a beiratkozás ideje **április 27. (péntek) 12-17 óráig**.

A jelentkezéshez kérjük, szíveskedjenek magukkal hozni személyi igazolványukat, gyermekük és szülője lakcímét igazoló kártyáját, gyermekük születési anyakönyvi kivonatát, az óvoda véleményét az iskolaérettségről!

Dr. Molnár Ildikó

ANYAKÖNYVI HÍREK

Februárban 9 kislány és 14 kisfiú született városunkban.

A februári házasságkötések száma: 5.

Elhunytak:

Korcsog Károlyné 2012. 01. 24. élt 80 évet
Mészöly Eszter 2011. 12. 05. élt 63 évet
Kaló László 2012. 01. 24. élt 65 évet
Tömösközi Antal 2012. 02. 04. élt 89 évet
Schlesinger László 2012. 02. 06. élt 55 évet
Zakar Ferencné 2012. 01. 31. élt 71 évet
Benkei István 2012. 02.14. élt 83 évet
Klenner György 2012. 02. 18. élt 57 évet
Bezzegh Dénes 2012. 02. 05. élt 80 évet
Lintner Ferencné 2012. 02. 03. élt 83 évet

Föl, hazám, föl! Százados mulasztást
Visszapótol egy hatalmas óra,
Mindent nyerni, vagy mindent veszítni!
Ezt írjuk föl ezer lobogóra.

Petőfi: A nemzethez

Szentendre Város Önkormányzata
tisztelettel meghívja Önt és kedves családját
2012. március 15-én
az 1848-49-es forradalom és szabadságharc
tiszteletére rendezendő városi ünnepségekre

10.45
Térzene a Fő téren
Játszik a Magyar Honvédség Altiszti Akadémiájának zenekara

11.00
Ünnepi műsor a Fő téren
(Rossz idő esetén
a Pest Megyei Könyvtár színháztermében, Pátriárka utca 7.)
Köszöntőt mond:
Dr. Dietz Ferenc
Szentendre Város Polgármestere
Ünnepi beszédet mond:
Dr. Szabó Erika
a Közigazgatási és Igazságügyi Minisztérium
területi közigazgatásért és választásokért felelős államtitkára
Ünnepi műsort adnak:
a Móricz Zsigmond Gimnázium diákjai

12.00
Koszorúzás a Petőfi szobornál
a Templomdombon

13.00
Koszorúzás
Petzelt József mérnök, honvéd alezredes sírjánál
a Sztaravodai úti köztemetőben
Közreműködnek a Petzelt József Szakközépiskola
és Szakiskola diákjai,
és a Helyőrségi zenekar

dr. Dietz Ferenc
polgármester

Közmeghallgatás

SZENTENDRE VÁROS HORVÁT NEMZETISÉGI ÖNKORMÁNYZAT TESTÜLETE
március 12-én, hétfőn 8.00 órai kezdettel
közmeghallgatást tart a Városháza dísztermében, melyre tisztelettel meghívom.

Valentin János
elnök

Közmeghallgatás

SZENTENDRE VÁROS CIGÁNY NEMZETISÉGI ÖNKORMÁNYZAT TESTÜLETE
március 14-én, szerdán 10.00 órai kezdettel
közmeghallgatást tart Városháza dísztermében, melyre tisztelettel meghívom.

Német Vince
elnök

A polgármester programja

Március 9. (péntek)
10.00 Fogadás a Brit Nagykövetségen

Március 12. (hétfő)
14.00 K&H Bank megbeszélés
15.30 Máté Györggyel egyeztetés könyv témában
16.00 Nemzeti Sportközpontok Kormánybiztosával egyeztetés Uszoda témában
17.00 Vállalkozói fórum

Március 13. (kedd)
10.00 TÖOSZ elnökségi ülés
13.00 Köztisztasági témában egyeztetés
14.00 Vezetői megbeszélés

Március 14. (szerda)
15.00 Óvoda témában egyeztetés az Evangélikus Egyházzal
16.00 Papsziget Revitalizációért Nonprofit Kft. vezetőjével egyeztetés
18.00 SZENTENDRETRO – 40 év plakátjai kiállítás megnyitása

Március 15. (csütörtök)
Nemzeti ünnep

Március 20. (kedd)
09.00 Vezetői értekezlet
17.00 Megbeszélés a NEREK Alapítvány képviselőivel

Március 21. (szerda)
10.00 NFFT ülés a Parlamentben

Március 22. (csütörtök)
15.00 TÖOSZ vezetőképzés Halimbán

Februári testületi döntések

• Az önkormányzat a 2012. évi költségvetésben, a nehéz gazdasági helyzet miatt nem tud kötelező feladatellátáson túli támogatást osztani. Ez azt jelenti, hogy az összes állami szociális támogatás megmarad, ám ezeken felül az önkormányzat saját bevételéből nem képes az eddig önként vállalt pluszokat továbbra is fenntartani. A stabil gazdasági környezet kialakulása után a felfüggesztett juttatások kérdését ismételten át fogják gondolni. Továbbra is jó hír azonban, hogy a legfontosabb szociális juttatások, így a gyermekétkeztetés és a fűtéstámogatás a szociális bizottság javaslatára megmarad.

• Gazdasági okok miatt szünetel a HPV elleni védőoltás támogatása, de a város közreműködik az oltóanyag olcsóbb beszerzésében.

• Polányi Sándort a február 16-i rendkívüli testületi ülésen minden politikai erő egyhangú szavazással választotta reorganizációért felelős alpolgármesterré.

• A Dunakanyar Sport Egyesület a Kőzúzó utcai sporttelep fejlesztésébe kíván kezdeni, ezt megelőzően azonban tervet kell készíteni a megfelelő vízelvezetésre és tereprendezésre. A fejlesztés pályázati forrásból történik (TAO), összhangban az ifjúsági-, és a készülő sportkoncepció fejlesztési irányaival.

• Elfogadták a Szentendre Város Önkormányzatának tulajdonában lévő városi, közfeladatot ellátó cégek üzleti terveit (megtekinthetőek a www.szentendre.hu honlapon). A reorganizációs alpolgármester akciótervének elkészültéig azonban az üzleti tervekben szereplő számadatok tájékoztató jellegűek.

Új önkormányzati törvény és járási rendszer kialakítása

Február 27-én tartott a TÖOSZ megyei szakmai fórumot Szentendrén, ahol az új önkormányzati törvényből adódó aktuális feladatok, valamint a járási közigazgatási rendszer kialakítása voltak a fő témák. Az országos rendezvénysorozat különböző helyszíneken folytatódik, és a célja, hogy felkészítse az önkormányzatokat az új feladatokra.
Az előadók hangsúlyozták, hogy az új önkormányzati törvény megalkotásakor és a járási hivatalok kialakításakor a hatékonyság növelése és az emberek jobb kiszolgálása volt a cél, nem a spórolás. A feladatellátással kapcsolatos szabályozások jövő év elején lépnek életbe, a teljes rendszernek pedig 2014. októberére kell működnie. Ez idő alatt lesznek átmeneti szabályozások is, ám számos kérdésnek már pár hónapokon belül el kell dőlnie, például hogy mit finanszíroz az állam.
A járások kialakításával kapcsolatban az előadók hangsúlyozták, hogy elsősorban a méretgazdaságosságot és az államigazgatási területi egységek összhangját vették figyelembe, a székhelyek kiválasztásánál pedig a térségszervező képességet és az infrastrukturális adottságokat.
Dr. Dietz Ferenc polgármester, a TÖOSZ társelnöke, köszöntő beszédében kiemelte: „Ez az időszak rengeteg munkával, utánajárással, egyeztetéssel jár. A mostani alkalom remek lehetőség arra, hogy megosszuk egymással tapasztalatainkat”.

Költözik a Füzesparki posta

Március 1-jén, a Szentendre-Füzespark posta a mostani Sztaravodai út 11/A telephelyéről a Szentendre, Szentlászlói út 100. szám alá költözött.

Változás a parkolási rendben

A Kossuth utcában a Pajor-kúria kapcsán történő felújítások miatt kiesett pár parkolóhely, viszont a VSZ Zrt. felmérése alapján április 1-jétől a Rákóczi utca Pátriárka utcától Céh utcáig tartó szakasza (összesen 11 darab parkolóhely), valamint a Pásztor köz (összesen 13 darab parkolóhely) 2. zónás fizető parkolóvá válik. Ez azt jelenti, hogy azok a szentendreiek, akik rendelkeznek parkoló matricával, ingyen használhatják a felsorolt helyeket, a többi, nem szentendrei autósnak viszont fizetni kell a parkolásért.

Fegyveres biztonsági őrséget működtető nonprofit kft. Szentendre határában lévő munkahelyre 24/72 órás munkarendbe keres munkavállalókat.

Jelentkezés feltételek:
- belföldi lakóhely,
- büntetlen előélet,
- középfokú végzettség,
- magyar állampolgárság,
- betöltött 18. életév,
- személy- és vagyonőri vizsga,
- fegyverismereti vizsga

Előnyt jelent:
- rendvédelmi, vagy katonai közép, vagy felsőfokú végzettség,
- rendvédelmi, vagy katonai területen szerzett tapasztalat,
- FBŐ szolgálati múlt,
- küzdősportban elért sportminősítés,
- helyi, vagy környékbeli lakóhely.

Jelentkezni fényképpel ellátott szakmai önéletrajzzal lehet az alábbi postacímre: 1077 Budapest, Wesselényi utca 28., vagy a következő e-mail címekre: human@nkov.hu (vagy fbo@nkov.hu)

Jelentkezési határidő: 2012. március 20.

Utánajártunk...

Egy szentendrei újságban megjelent írás, amely a múlt év őszén megrendezésre került PMK jótékonysági gálával kapcsolatos, lapunk kiadóját, a Szentendrei Kulturális Kft.-t is érinti. Az ügy tisztázása érdekében megkerestük a legilletékesebbet, Kolti Helgát, a kft. igazgatóját.

Az ügyvezető asszony lapunknak elmondta, hogy az újságcikk több valótlanságot is tartalmaz, ami előtt értetlenül áll. A valós tények időrendben a következők:
A kft. készséggel tett eleget az önkormányzat indítványozásának, hogy jótékonysági gálát szervezzen a PMK megsegítésére. A program szerkesztését, a művészek felkérését, a velük való egyeztetést, a technikai kiszolgálás egy részét, a lebonyolítást minden munkatársunk felajánlásként teljesítette. Biczák Péter igazgató úrral mindenben egyeztetve, a visszajelzések alapján is, magas színvonalú eseményt sikerült létrehoznunk. Az összegyűlt bevételnek nagyon örültünk, bár alul maradt a várokozásainknak. Összesen bruttó 384 ezer forint keletkezett, amelyből a költségek levonása után 276 985 forint került átutalásra a PMK javára.

Ezt az összeget a kft. két részletben, december 15-én és 21-én „PMK jótékonysági gála” megjelöléssel átutalta egy, a polgármesteri hivatal munkatársa által megadott OTP-számlára, amit természetesen az átutalási megbízások is bizonyítanak.

Kolti Helga hozzátette még, hogy a Pest Megyei Könyvtár új megbízott igazgatója, állításával ellentétben, egyetlen alkalommal sem kereste meg őt információkérés vagy egyeztetés miatt, sőt a kft. munkatársait sem. Nagyon sajnálja a történteket, mert az esetleges félreértéseket szerinte nem a sajtó nyilvánossága előtt kellene tisztázni, ennek sokkal egyszerűbb módja is van egy kis jóindulat esetén.

Kerekasztal-beszélgetés a gátépítésről

A Szentendrei Társadalmi Együttműködés (SZETE) beszélgetést szervezett a Pest Megyei Könyvtárban február 23-án. A beszélgetést vezető Bódog Norbert moderátor elmondta, az est elsődleges célja, hogy információkat adjanak át a lakosoknak, az indulatokat csillapítsák, eloszlassák a kétségeket.

fotó ■ Weszelits András

Bornemisza Miklós, a Pro Szentendre Kft. korábbi vezetője, Golda János építész, Tolonics Gyula képviselő, Nagy László árvízvédelmi szaktervező, Dajka Péter építész, Puhl Antal építész, Bódog Norbert moderátor

Az első blokkban Puhl Antal építész, majd Nagy László vízügyi szakember bemutatóját hallgatta és nézte meg a mintegy hatvanfős közönség. Az Ybl-díjas építész elmondta, azt tartották szem előtt, hogy helyreállítsák a korábbi dunai látványt, hogy városunk kivételes adottságai jobban érvényesüljenek. Ennek érdekében kibontották a gátat, amelynek a minősége most nem megfelelő. Az utak – úgy, mint régen – lefutnának a Dunához, ahol stégeket, hajókikötőket építenének. A mobilgátra sétányt terveztek, a Dunához pedig lépcsőn lehet majd lemenni.

Nagy László bemutatójában elsősorban műszaki kérdésekkel foglalkozott, és elmondta, hogy a mostani földgát elöregedett, elhanyagolt, a védekezés költségei árvíz esetén nagyon magasak. Teljes feltárást végeztek, melynek eredményeképpen megállapították, hogy az 1965-ös árvíz után rohammunkában épült gát nem mindenhol a megfelelő tömörségben épült, nincs jól alapozva, mert szerves üledékréteg maradt alatta, amely jól vezeti a vizet. A gát 333 méteren kerülne elbontásra és további másfél kilométer hosszan megerősítésre, vízzáró falat terveztek vasbeton alappal, különösen a révnél van szükség a gáterősítésre. Elmondta, hogy a mobilgát a legutóbbi 15 év újítása, nagyon bevált Nyugat-Európában, de megtalálható Amerikában, hozzánk legközelebb Párkányban épült. Hozzátette, ugyan drágább, mint a földgát, de cserébe közvetlen kapcsolatot biztosít a folyóval és fenntartása pedig olcsóbb. Elmondta, hogy kétféle mobilgát létezik, Szentendrén mobil árvízvédelmi fal épül, melynek előre kialakított alépítménye van.

Tolonics Gyula, a körzet képviselője hozzászólásában elmondta, három lehetőség állt a döntéshozók előtt: földgát, betongát vagy mobilgát építése a korzó szűk részén. Árban nem volt jelentős különbség, de úgy gondolták, a mobilgát többletköltsége megéri, mert többletet is ad. A beruházás 100%-os állami támogatottságú, és tartalmazza a védműépítésen túl a tárolócsarnok építését is.

Bornemisza Miklós, a Pro Szentendre Kft. korábbi vezetője elmondta, hogy a mobilgát-elemekre, a kommunikációs és a mérnök kiválasztására vonatkozó eljárás már lezárult, most még a földgát kivitelezési munkákra szóló eljárás van folyamatban, melyre több neves cégtől érkezett pályázat, ezeket a napokban értékelik, pár hét múlva várható az eredmény. A munkát a tavaszi áradás időszaka után lehet elkezdeni. A pályázat kiírása pontosan meghatározza, hogy a gátnak egyszerre mennyi kibontható része van, kivitelezőnek hány óra alatt kell visszaállítani az eredeti állapotot esetleges árvíz esetén. A műszaki ellenőrt szintén közbeszerzési eljárásban választották ki.

A felszólások után főként a mobilfalra méretére, minőségére, és karbantartására, a biztosítási lehetőségekre, a műszaki ellenőrre, fenntartási költségekre hangoztak el kérdések.

A félreértések tisztázása végett Nagy László elmondta, hogy két tender készült, az alumíniumból készülő mobil árvízvédelmi fal tervezése befejeződött, most az kivitelezési tender van folyamatban. A magasság tekintetében a statisztikai elemzés az egész országra elkészült, és mindenhol egyforma az előírás: mértékadó szint + 1 méter ráhagyás. A jeges árral kapcsolatban elmondta, hogy ennek létrejöttére egyre kisebb az esély a globális felmelegedés, a Duna szennyezettsége miatt, illetve hogy a folyó nagy hőtermelést kap. Ezek hatására ritkábban, lassabban és kevésbé fagy be. Arra viszont nincs tapasztalat, hogy a jeges árban miként állja meg a helyét, mert a mobilgátak történetében ilyen még nem fordult elő.

Bornemisza Miklós a Mabisz kiadványára hivatkozott: az árvízvédelmi rendelet leírja a biztosítók felé, hogy Magyarországon a szabványoknak megfelelő és elfogadott a mobil árvízvédelmi fal, ezért magasabb biztosítási díjat nem kérhetnek. A budapesti előrejelzést veszik figyelembe, ami négy nappal korábban már elég nagy pontossággal jelzi a várható vízszintet, a mobilgátat pedig egy nap alatt fel lehet építeni.

Lapunk terjedelmi korlátai miatt sajnos nem tudjuk a fórumon elhangzott kérdéseket és válaszokat részletesen közölni, de minden számunkban foglalkozunk a gátprojekttel, és közöljük a legfrissebb fejleményeket, tudnivalókat.

A beruházásról részletes információk, a felmerült kérdésekre a válaszok a www.szentendreezerev.hu városfejlesztési honlapon olvashatók.

N. E.

Füzesparki és Vasvári fórum

Zakar Ágnes, a 6. számú választókörzet képviselője az elmúlt egy év eseményeinek megbeszélésére lakossági fórumot tartott február 22-én, a Parola étteremben. Az esemény a „Városháza házhoz jön" fórumsorozat keretében zajlott, így természetesen nemcsak a körzetről, hanem a városról is szólt. A lakossági kérdések megválaszolásában segített Virágh János városüzemeltetési referens is.

A fórum a polgármester prezentációjával kezdődött. A város első embere elmondta, hogy tudatos városfejlesztés keretében, az 1000 év+ program mentén zajlottak a nagyberuházások, valamint a közelmúltban indítottak egy városi összefogási programot, hogy minél szélesebb körben vonják be a lakókat a szentendrei közéletbe. A közelmúlt nagyberuházásainak részletezése után a gáttal kapcsolatban elmondta, hogy a munkák tavasszal kezdődnek. A pismányi csatornázás tervezése idén befejeződik, jövőre indul az építkezés. A tervek szerint pályázatot adnak be az Egres utcai óvoda építésére, mely - mint mondta - „édes teher" a városnak. Kitért néhány példamutató városi összefogásra, mint a Bükkös-patak takarítása, a pályák fejlesztése, a füzesparki lakóépületek felújítása és az útátadások. Az új önkormányzati törvénnyel kapcsolatban elmondta, hogy 2013-tól alapvető strukturális változások lesznek. A város pénzügyi helyzetével kapcsolatban szóba került az új reorganizációs alpolgármester megválasztása, amely újszerű megoldás az országban, és akár modellértékűvé is válhat.

Zakar Ágnes összefoglalójában a hozzá érkezett kérdésekre válaszolt. A füzesparki tulajdonviszonyokkal kapcsolatban elmondta, hogy a földterület nagy része állami, melynek a kezelője az OTP Bank Rt., de dolgoznak azon, hogy a város tulajdonába kerüljön. Felhívta a figyelmet a most induló Dunyha-tervre, amelyen a rossz állapotú lakótelepi társasházak vehetnek részt a szigetelés és a fűtés korszerűsítése érdekében. Az önkormányzat átvállalja a szervezéssel járó feladatokat, illetve, ha a költségvetés engedi, építményadó-kedvezményt és egyéb segítségeket ad. Röviden beszámolt az izbégi iskolában és a Vasvári tagóvodában történt fejlesztésekről, és

Dr. Dietz Ferenc polgármester és Zakar Ágnes képviselő

hogy a vasvári mobilóvodának köszönhetően 25 férőhellyel gazdagodott a város. Elmondta, hogy lakossági kérésre megkeresték az OTP bankot, hogy szereljenek fel pénzautomatát a füzesparki boltnál, de válasz még nem érkezett az OTP vezetésétől.

Következtek a kérdések.

• Csicserkó területe ki volt jelölve belterületbe vonásra, ezt visszavonták decemberben, így a korábban szépen megművelt terület egyre elhanyagoltabb. A polgármester ígéretet tett arra, hogy egyeztetnek ez ügyben, de felhívta a figyelmet arra, hogy belterületbe vonás előtt érdemes tanulmányt készíttetni.

• A Füzespark egyik része a közelmúltban megújult, a lakók szeretnék, ha a másik felében lenne hasonló fejlesztés. A polgármester elmondta, hogy a város költségvetésében nincs forrás útépítésre, és jelenleg pályázati lehetőségek sincsenek, de amint mód lesz rá, folytatják az útfelújítást.

• A parkolás – csakúgy mint korábban a közmeghallgatáson – itt is vitát váltott ki. A lakosok szerint szűkös a parkolási lehetőség, és különösen a Sas utcában jelent gondot, hogy az autók a járdán állnak meg, ami balesetveszélyes a gyalogosok számára, de az autósoknak is nehézséget okoz a kikanyarodásnál. A megoldás többek szerint kamera felszerelése és büntetések kiszabása lenne, de mások kérték, hogy lehessen a járdán is parkolni. Ezzel többen nem értettek egyet, ráadásul a KRESZ-szel is ellentétes.

A Füzesparkban 168 lakásra 30 garázs jut, ráadásul nincs parkolásra alkalmas terület. A lakók kérték a Füzespark egyirányúsítását, amely szerintük a VSZ Zrt.-nek is segítség lenne. A Vasvári-lakótelepen is kérték a lakók parkolóhelyek kijelölését. Virágh János kérte, hogy a lakók konkrét javaslatokat adjanak igényeikről, hogy a bizottságban tárgyalni tudjanak róla, és megállapodtak abban, hogy előtte helyszíni bejárást tartanak az igények felmérésére.

• A lakók felhívták a figyelmet arra, hogy Nyár utcánál lévő bekötő földút balesetveszélyes, különösen télen. Kiderült, ez a terület sem önkormányzati tulajdonú, tehát nem tartozik a város hatáskörébe – ugyanez vonatkozott a csapadékvíz-elvezetésre is.

• Kérték a lakók, hogy a busz a Szentlászlói útról kanyarodjon fel a Vasvári útra, de Zakar Ágnes elmondta, hogy ez nem megoldható, mert a busz a Templom utcánál nem tud jobbra fordulni. A polgármester ezzel kapcsolatban megjegyezte, hogy a helyi közlekedés megoldása kötelező önkormányzati feladat, ami korábban 60 millióba került, most százmilliónál is többe. A Volántól havi elszámolást kértek, de ezt a cég nem adta meg, ezért még tart az elszámolási vita.

• Az egyik lakó többszöri parlagfű-irtást kért, mert szerinte az évi két kaszálás nagyon kevés. A problémát a főkertésznek továbbítják.

• Néhány lakó arról panaszkodott, hogy nem tudják jól fogni a Szentendre TV adásait (ez a UPC hatásköre), illetve fakivágás és lakásbeázás miatt kértek segítséget.

A képviselő asszony lapunknak elmondta, hogy a fórum óta több felvetett probléma a Polgármesteri Hivatal segítségével már megoldódott, többnek pedig folyamatosan zajlik a megoldása. A közlekedési kérdésekben március 1-jén bejárást tartottak, illetve a Gazdasági és Városüzemeltetési Bizottság ülésére készül javaslat a Füzespark egyirányúsítására (a Füzes köz felöl jobbra tartással, amely körforgalommá szabályozná a közlekedést), valamint a parkolási anomáliák megoldására. A Vasvári-lakótelepen kialakult parkolási rend szerint ugyanis a gépkocsik a Templom utca irányából a Vasvári Pál utca irányába jobb oldalt várakoznak az úttesten a Deák Ferenc utcában. Ezen parkolási mód szabályszerűsítése érdekében az ellenoldalon tiltani kell a várakozást, valamint a lakók figyelmét fel kell hívni arra, hogy a járdán parkolni, vagy annak egy részét parkolás céljából használni – a KRESZ értelmében – tilos.

Ugyancsak felvetődött a lakók részéről a Sas utca és Nyár utca kereszteződés forgalmi rendjének felülvizsgálata a forgalom biztonságossá tétele érdekében.

A fórum végén Zakar Ágnes köszönetét fejezte ki a Parola Vendéglő vezetőjének, Marton Imrének, hogy a fórumhoz helyet biztosított, dr.Molnár Ildikó jegyző asszonynak, Prister Gábornak, Danyi Károlynak, Nyolcas Editnek és Dénes Lászlónak a szervezésben nyújtott segítségükért.

Németh Erika

Concerto-Pimes: Alapkőletétel Vitoriában

A Concerto-Pimes projekt éves rendes felső-vezetői találkozójára februárban került sor a spanyol partner Vitoria/Gasteiz városában, mely egyben a baszk tartomány fővárosa is. (A projekt magyar koordinátora, mint ismert, az ÉMI Nonprofit Kft. és a konzorciumban a magyar és a spanyol fél mellett norvégok és németek is részt vesznek.) A találkozó egyben a 432 szociális lakás projekt alapkő letétele is volt, melyen Javier Maroto polgármester meghívására részt vett az EU projekt felügyelője, Mario Dionisio, és Szentendre részéről dr. Dietz Ferenc polgármester.

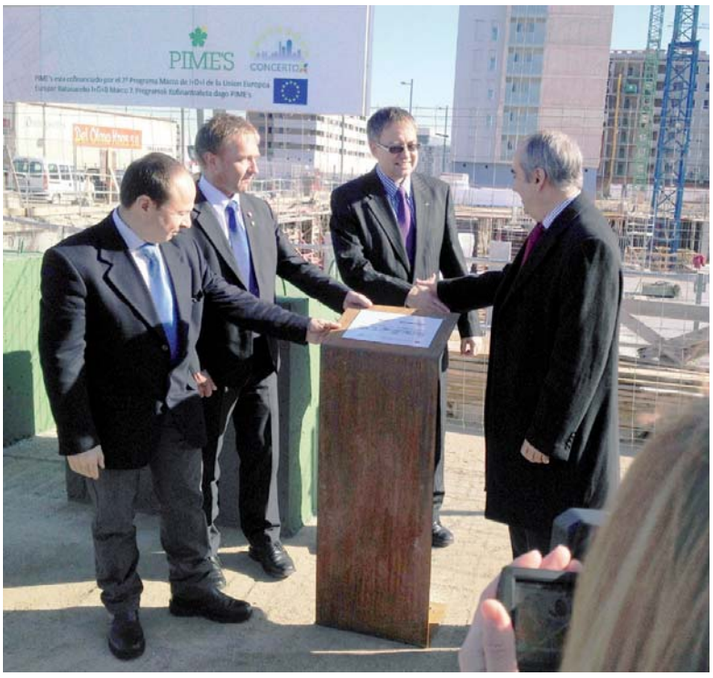

A szociális lakások első blokkja várhatóan 2013-ben készül el, a baszk projekt célja az épület energiafelhasználásnak a szokásoshoz képest 40%-os csökkentése. A fennmaradó energia-szükségletet szezonális tárolóval ellátott napkollektormezővel, napelemmel és szélerőmű kialakításával kívánják biztosítani.
A találkozó arra is lehetőséget adott, hogy az „Európa Zöld Fővárosa" címet 2012-re elnyerő Vitoria/Gasteiz város vezetésével részletes szakmai egyeztetésre is sor kerüljön. A CONCERTO projektben rejlő együttműködések mellett szó esett a baszk önkormányzati struktúráról és annak finanszírozási kérdéseiről, a biokertészetről, a közösségi közlekedés környezetbarát fejlesztéséről és a várost övező zöld védősáv kialakításáról.

Civilek, szakemberek részvétele az önkormányzat működtetésében

A képviselő-testület elfogadta a civil rendelet módosítását, amely változtatásnak kettős indoka volt. Egyrészt az Országgyűlés is új törvényt fogadott el a civil szektor szabályozására vonatkozóan és ehhez kellett igazítani az önkormányzat rendeletét is, másrészt régóta igény volt a már korábbi civil rendeletben megfogalmazott működési struktúra megváltoztatására is. Utóbbihoz előbb a civil szervezetek véleményét kérte az önkormányzat több ízben, azonban ebben nem tudtak egységes javaslatot megfogalmazni a szervezetek. Végül az önkormányzat úgy döntött, hogy a lehető legdemokratikusabb, minden segíteni szándékozó számára részvételi lehetőséget biztosító szabályozást fogad el. Az új működési struktúrában a következő civil tanácsokban fejthetik ki a civil szakértők, szakmai egyesületek képviselői véleményeiket:

Művészeti Tanács	Sport Tanács	Vállalkozók Tanácsa
Környezetvédelmi Tanács	Nők Tanácsa	Idősügyi Tanács

A tanácsok megújulása, valamint létrehozatala az önkormányzat döntéshozatali mechanizmusának átalakításával összhangban zajlott, hiszen két korábbi, megszüntetett bizottság munkáját is pótolni hivatottak.
Az önkormányzat várja mindazon szentendrei vagy a város életéhez kötődő civil szervezetek és civil szakemberek jelentkezését, akik szívesen részt vennének ezen tanácsok működésében és véleményükkel hozzájárulnának a helyes döntések meghozatalához.
A jelentkezéseket önéletrajzzal és szakmai programtervezettel április 2-án 17 óráig várjuk a titkarsag@ph.szentendre.hu címre.
A tanácsok tagságának megválasztására április 13-án, 13.00 órától kerül sor a Polgármesteri Hivatal Dísztermében.

A részletek megtalálhatók a www.szentendre.hu/magyar/kozerdeku/civilszfera internetes címen.

További kérdéseikkel kapcsolatban Háromszéki Judit civil és közoktatási referenset kereshetik a 26/503-393-as telefonszámon.

Közgyűlés

Értesítjük Önöket, hogy az ÁRVÁCSKA Állatvédő Egyesület legközelebbi közgyűlését **március 22-én, csütörtökön 17 órai kezdettel** tartja a Dunaparti Művelődési Házban.
Napirendi pontok: 1) Éves tevékenységi és pénzügyi beszámoló, 2) Vezetőségválasztás

Szíves megjelenésükre feltétlenül számítunk!

PSZICHOLÓGIAI TANÁCSADÁS
VÁRKONYI ERIKA
VISELKEDÉSELEMZÉS, SZEMÉLYISÉGVIZSGÁLAT, ÖNISMERET, ÉLETVEZETÉS, PROBLÉMA- ÉS KONFLIKTUSKEZELÉS, DÖNTÉSI HELYZETBEN BIZONYTALANSÁG
2000 SZENTENDRE, FIASTYÚK UTCA 1/C
+36-30/687-0376
PSZICHOLOGIA@VARKONYIERIKA.HU
WWW.VARKONYIERIKA.HU

Drága Nidzsi!

A dolgok szétesnek
maguktól.
Nincs bennük összetartó erő.
Az ember elveszti helyét.
Fél, mit hoz a jövő.
Kérdezi: Mit?
Mondja: Semmit.
Így egy marad, a szeretet.
Más nincs.

Most, hogy meghaltál,
vége lett mindennek.
A dolgok szétesnek
maguktól.
Nincs bennük összetartó erő.
Az ember elveszti helyét.
Így marad a szeretet.
A dolgok furcsa, érthetetlen
rezdülése.
Ez a kegyelem.
Jó utat!

DUGÓ

Emlékezés a mártírokra

Hagyományainkhoz híven idén is megemlékezünk mártírjainkról a holokauszt emléknapon. A koszorúzás április 13-án, pénteken 10.30-kor kezdődik a régi zsidó iskolánál, a Petőfi utcában. Közreműködik Nemesházi Beatrix előadóművész és a Vujicsics Együttes.

Mindenkit szeretettel várunk!

KERTÉSZ PÉTER
temetőgondnok

Időközi képviselőválasztás: március 25.

Március 25-én időközi választást tartanak a 7. számú választókörzetben Hidegkuti Gergely képviselő lemondása miatt. Legutóbb Holló István képviselő-jelölt mutatkozott be a Jobbik Magyarország Mozgalom színeiben, most a többi három jelöltet mutatunk be.

DR. KŐRÖSI TIBOR
Fidesz-KDMP

BÍZOM AZ ÖSSZEFOGÁS SIKERÉBEN

39 éves, tízegynéhány éve praktizáló ügyvéd, két rakoncátlan fiúgyermek apja, s boldog szentendrei lakos. Immár második esztendeje segíti értő tanácsaival az önkormányzat munkáját. Barátainak se szeri, se száma, s ha valaki hozzá fordul, sohasem kap kosarat, tanácsára számíthat. Most megméretteti magát a közéletben is, önkormányzati képviselő kíván lenni.

Ha jól tudom, Debrecenben született. Hogyan került kapcsolatba Szentendrével?
Feleségemmel évekkel ezelőtt döntöttünk úgy, hogy egy csendes, nyugodt, értékekben gazdag várost keresünk otthonunknak. Így esett a választásunk Szentendrére. Azóta Szentendre színes múltjával és ígéretes jövőjével szívemhez nőtt, festői belvárosával, értéket teremtő és ápoló közösségével igazi otthonom lett.

Vállalja a munkát a közért, feltételezem, hogy érez elhivatottságot mások gondjainak megoldása iránt.
Megválasztásom esetén minden erőmmel azon leszek, hogy városunk, Szentendre gyors ütemű fejlődését elősegítsem. Régóta figyelemmel kísérem a 2006 óta megvalósuló, tudatos városfejlesztési munkát. Ennek képezi részét a 2009-ben „1000 év plusz” címmel elindított program, melynek fő törekvése, hogy minőségileg javítsuk Szentendre életét. Az önkormányzat további tervei között szerepel a helyi vállalkozások, kezdeményezések fokozottabb ösztönzése, felkarolása. Számos uniós pályázat teremtette meg annak a feltételeit, hogy az önkormányzat hatékonyabban működhessen, fejlődhessen.

Mint gyakorló jogász, hogyan látja az önkormányzati munka lehetőségeit?
Az önkormányzati munka alapját képező jogszabályok változásának nyomon követése elengedhetetlen előfeltétele a törvényes közösségi munkának. Az új önkormányzati törvény új feladatokat is megjelöl, gyakorlatba történő átültetésükhöz szeretnék jogi szaktudásommal hozzájárulni.

Úgy tudjuk, szereti a sportot, s e téren is szolgálná a várost.
Magam is aktívan sportoltam, s jogászi tapasztalataimat a sport, annak szervezése terén is kamatoztatni kívánom. Talán ennek is köszönhető, hogy 2008-ban tagja lettem az önkormányzati Sport Bizottság Sporttanácsadó Testületének.

Hogyan látja egy kívülálló szakember szemével az önkormányzat eddigi munkáját?
2010 óta tagja vagyok a Jogi és Ügyrendi bizottságnak, így az önkormányzat működését közelebbről is megismertem. Sok területen folyik jól szervezett munka, de azt is látom, hogy sok helyen javítani kell a működésen. Az eredmények között mindenféleképpen kiemelném azt a munkát, aminek köszönhetően több uniós forrást sikerült felhasználni: így újult meg legutóbb a belváros és épült fel az új rendelőintézet. Ezeknek a nagyprojekteknek a kivitelezése közben az általános gazdasági válság a szentendrei önkormányzatot is elérte, ezért a hosszú pénzügyi terveket és a város működését az új feltételek szerint át kell alakítani. Az önkormányzat munkáját illető másik fontos gondolatom, hogy nagyon fontos az eleven kapcsolattartás az állampolgárokkal a napi munkában, ezt ügyvédi tapasztalatom is alátámasztja. Egy város működtetésének nélkülözhetetlen eleme a lakosok igényeinek meghallgatása és kielégítése, ebben tevékenyen részt kívánok venni.

Milyen helyi gondokkal szembesült eddig, mi az, amin szűkebb pátriájában javítani kellene?
Még mindig megoldatlan a vízelvezetés a Fürj, a Galamb és a Pipiske utcákban, valamint a Pismány egyes részein, ami nagy záporok esetén okoz nehézségeket. Egyes utcák nehezen járhatóak a gödröktől (pl. Nap utca), borításuk javítása nem sokáig tűr halasztást.
Közös probléma a tömegközlekedés. A Sztaravodai úton bővíteni kell a buszközlekedést, változtatni kell az irányán. Meg kellene fékezni valahogy az esztelenül gyors átutazó forgalmat. Könnyíteni kellene a kihajtást az Egres útról egy kanyarodó sávval. Az Egres úton a hidat is fel kell újítani, mielőtt nagyobb baj történik. Rendezni kell a lakóparkok és a temető környékét.

A gondok felsorolása mellett kérem, szóljon az eredményekről is.
A Törökvölgyi utcában a vízelvezetési munkálatok befejeződtek, most tervezzük ugyanezt a Pipiske utcában. A Barackos úton végig elkészült a járdaszegély, biztonságosabb lett a közlekedés. A Sztaravodai úton lassító szigeteket helyeztek el, ezzel mérsékelték az autók sebességét. Miután az óvodákból nincs elég, és messze vannak, célkitűzéseink között itt is szerepel a bővítés, tervezik már az új óvodát.

Szavaiból úgy érzem, hogy alapjában optimista.
Hiszek városunk dinamikus fejlődésében. A közösségi munka alaptörvénye, hogy az emberek gyakran még akkor sem kérnek segítséget, ha rászorulnak, mivel nem mindig tudják, kihez fordulhatnak. Ezért fontosnak tartom a lakossági fórumokat. Bízom az összefogás sikerében, az elhivatott munkában. Teremtsünk méltó otthont családjainknak, őrizzük és ápoljuk hagyományainkat.

KK

LATOR LÁSZLÓ
TESZ

Tisztelt Sztaravoda-völgyiek!
Tudom, a megszólítás magyarázatra szorul. Pismány és Izbég között van egy terület, amely tartozhat ide is, oda is. Ugyanakkor gondolhatunk rá úgy is, hogy az Öreg víz összekapcsolja e két városrészt. Jó szívvel ajánljuk az itt élőknek az általunk „felfedezett” nevet, és szeretnénk, ha a városrész lakói megkedvelnék, és idővel sajátjuknak éreznék.

A Pismány Barátainak Egyesülete javaslata alapján a Társaság az Élhető Szentendréért Egyesület (TESZ) jelöltjeként indulok a március 25-i időközi választáson. Bemutatkozásomban szeretném vázolni, hogyan látom városunk és városrészünk jelenlegi helyzetét, és melyek a városunk jövőjére vonatkozó elképzeléseim.

Pismányban élek, amely nem egyszerűen lakóhely számomra, hanem otthonom. Feleségem újságíró, a fiam dolgozik, lányom egyetemista. Életem nagy ajándéka, hogy szüleim egyben példaképeim is. A magyar irodalom édesanyámnak köszönheti Mandelstam sok költeményét vagy a Zsivágó doktort magyarul. Édesapám műfordító és költő, ma is aktív, sportos életet él. Tudását a természetről egy kárpátaljai kis faluból, Tiszasásvárról hozta.

Nem véletlen hát, hogy hobbim az irodalom és a természetjárás, és évtizedek óta változatlan lelkesedéssel vetem bele magam a szülőtanár-diák focimeccsekbe. Minden jó zenét szeretek, de elsősorban menthetetlen Illés-rajongó vagyok. Csaknem három évtizede vagyok történelemtanár és osztályfőnök, 1988 óta a Veres Péter Gimnáziumban tanítok. Vallom: minden diákban megvan az a képesség, hogy valamilyen területen kiemelkedő legyen. A pedagógus felelőssége az, hogy ezt megtalálja.

A 2010-es önkormányzati választáson a TESZ-re leadott szavazatok alapján Fekete János és Fülöp Zsolt listáról bekerült a tizenöt fős testületbe. Én az Oktatási és Kulturális Bizottság külsős tagja lettem. Szívügyem a minőségi oktatás támogatása, a bölcsődei, az óvodai és iskolai férőhelyek kellő mértékű emelése, valamint a tehetséggondozás.
A TESZ az elmúlt szűk másfél évben honlapja és a facebook segítségével sokat tett a nyilvánosságért. Eredményesen lépett fel a könyvtár megmentése érdekében, hozzájárult a Papszigeti szállodaépítés és az Egres utcai belterületbe vonás megakadályozásához. Ugyanakkor a legfontosabb célt – hogy megálljon a város adósságállományának növekedése – eddig nem sikerült elérni. A város adóssága 2006-ban egymilliárd forint volt, 2012-ben pedig kilencmilliárd lett. A szakorvosi rendelő épületének felújításakor a 77 millió forintos önrész 650 millió lett, és hátra van még a műszerek beszerzése. Veszélybe került a helyi autóbuszközlekedés, a szemétszállítás és az uszoda működése. Már a hitelező bank sem hitt a városvezetésnek, és a városirányítók sem bíztak önmagukban, ezért el kellett fogadni a hitelfolyósításnak azt a feltételét, hogy a városgazdálkodás (és evvel valójában a városvezetés) egy külsős alpolgármester irányítása alá kerül.
Képviselőként kizárólag olyan költségvetést tudnék támogatni, amely megszünteti a pazarlást, ugyanakkor nagyobb keretet biztosít az oktatásnak és a kultúrának; hozzákezd a város közlekedési reformjához és segíti a város kis közösségeinek működését. A helyi problémák közül fontosnak tartom kiemelni a beláthatatlan útkereszteződések rendezését. Ezeken a helyeken legalább tükröket kellene felszerelni. Nem lehet késlekedni az Egres utcai kihajtó átépítésével, a Nap utcai lakópark befejezésével, rendezésre szorulna a pismányi pékség környéke is. Szépíthető, hasznosítható lehetne az Egres és Repkény utca sarka, vagy a Körte és Fenyő utca kereszteződése.
A TESZ szeretné, ha – javaslata szerint – az Egres utcában felépülhetne az új óvoda. De csak akkor, ha az önkormányzat – a korábbi beruházásokkal ellentétben – reálisan tervezi az önrész összegét. És ha megoldódik a biztonságos parkolás, a buszközlekedés, valamint az Egres utcai híd felújítása.

Az itt élők érdekeinek képviseletére szeretnék vállalkozni, és a közös problémák megoldására kívánok szerződni Önökkel. Ezért vállalom, hogy önkormányzati munkámról negyedévente személyesen eljuttatott képviselői hírlevélben tájékoztatom Önöket.
Képviselővé választásomat támogatja a Pismány Barátainak Egyesületén kívül a Szeresd Szentendrét Egyesület, az Izbégi Baráti Kör Egyesület, a Castrum Egyesület, az Élő Táj Egyesület, az ÓZON Szamárhegyi Környezet és Természetvédő Egyesület, a Lovasíjász Hagyományőrző Egyesület, a Szentendrei Civil Kontroll Egyesület, a Szalamandra Egyesület, a 11 LET Ifjúsági Egyesület, az Egészséges és Derűs Gyermekekért Alapítvány.
Bemutatkozásomat megtalálja honlapunkon is – www.tesz2000.hu –, az „IDŐKÖZI VÁLASZTÁS 2012" menüpontban.
A Sztaravoda-völgyi városrész is megérdemelné, hogy saját közösségi tere legyen. Ahol fiatalok, idősek kötetlenül találkozhatnak, ahová beugorhatunk egy kis csevegésre. Egyik fontos célunk, hogy az itt élők megkapják a város tulajdonában álló kertes épületet a Jázmin utcában, a patak partján. Azt szeretnénk, hogy összefogással, együttes munkával valódi közösségi házzá váljon! A mellette lévő játszóteret pedig fel kellene újítani és bővíteni. Ehhez hívok mindenkit, aki a városrészért tenni akar!

Március 18-án, vasárnap délután három órától várom a Jázmin utcában az érdeklődőket egy kötetlen beszélgetésre a leendő közösségi háznál a házról, a városrészről és a városról.
Felmerülő kérdéseire szívesen válaszolok, ha ír a latorl@t-online.hu címre.
Teremtsük meg együtt a városrészek városát!

LONTAI TAMÁS
MSZP

Az MSZP színeiben induló Lontai Tamás 34 éves és közel 20 éve él Szentendrén.

Miért döntött úgy, hogy elindul az időközi választáson?
Végzettségem és szentendreiségem miatt követem városunk, illetve lakókörnyezetünk életének alakulását, és a tapasztalt számos, a mai napig megoldatlan probléma miatt döntöttem a jelöltség mellett. Szeretném, ha választókörzetünk élhetőbb városrész lenne, és Szentendre elinduljon végre a fejlődés, megújulás irányába. Ahhoz kérem a választópolgárok támogatását, hogy önkormányzati képviselőként még eredményesebben és hathatósabban tudjam érdekeiket képviselni. Mert Szentendre többre hivatott!

Ön szerint melyek a legfontosabb megoldandó feladatok a 7. számú körzetben?
Ebben a körzetben nagyon sok megoldandó feladat van, csakúgy, mint a város többi körzetében. Rendbe kell hoznunk az utakat, fontos a tömegközlekedés újragondolása, és meg kell oldanunk az óvodahiányt is. Példátlan a Nap utca európai városhoz méltatlan, botrányos állapota, amellyel a lakosok kénytelenek nap mint nap szembesülni. Kérdés, hogy a város a csődbiztos felügyelete alatt mire ad majd támogatást. A kopogtatócédulák gyűjtése közben nagyon sok lakóval beszélgettem, és ők is azt látják, hogy a városban nem jó irányba mennek a dolgok. A körzet képviselője egyben városi képviselő is, és ezért a város egészét és működését érintő dolgokat együtt kell kezelni és megoldásokat találni.

Ha már szóba hozta, beszéljünk a város egészét érintő gondokról!
A tisztánlátás érdekében megjegyzem, hogy a városban három ciklus óta fideszes többségű a testület, és ez meg is látszik Szentendre hatalmas adósságállományán és jelenlegi helyzetén. 2010 előtt, az MSZP kormányzása idején közel 10 milliárd forint fejlesztési EU-s pénzt kapott a város, tehát a támogatói szerződéseket az előző ciklusban írták alá, a jelenlegi nagyberuházásokat abból valósították meg. Abba inkább ne is menjünk bele, hogy a támogatást hogyan használta fel a városvezetés, az egyes beruházások miért kerültek sokkal többe az eredetileg tervezetthez képest, mint például a rendelőintézet korszerűsítése vagy akár az eszközbeszerzés. Korábbi rossz döntések sorozata – kötvénykibocsátás, uszoda, bevételt termelő fejlesztések elmulasztása stb. – miatt került a város csődközeli állapotba, és kellett egy reorganizációs menedzsert a város vezetői mellé tenni. A 2012-es költségvetés soha nem látott módon kivéreztetett, és a Fidesz cserbenhagyta az önkormányzatokat, hiába ígérték meg az adósságok állami rendezését. Ráadásul a normatív támogatást a kormány drasztikusan csökkentette 2010 után, ami szintén negatív irányba befolyásolja Szentendre működését és jövőjét.

Elfogadja Holló István képviselő-jelölt meghívását a március 23-i fórumra?
Még nem született meg bennem a döntés, ha a javasolt feltételek mindenki számára elfogadhatóak, akkor az itt lakókat tisztelve, részt veszek a fórumon.

TL

FESZTIVÁLBÉRLET
ára 4000 Ft,
az alábbi előadásokat tartalmazza:

1. Szentendre Táncegyüttes és Tímár Sára és zenekara fesztiválnyitó műsora (március 15.)
2. Gyógyír északi szélre, színházi előadás, fsz. Fullajtár Andrea és Őze Áron (március 25.)
3. Söndörgő koncert, közreműködik az Opanke együttes és a Cabar zenekar (március 31.)

FESZTIVÁLJEGYEK ÉTTERMI KEDVEZMÉNNYEL!
A kedvezményt a jegy felmutatásával lehet igénybe venni.
Az akció időtartama: március 15. – április 9.

Az akcióban részt vevő előadások, amelyek jegyei a kedvezményre jogosítanak: **SZENTENDRE TÁNCEGYÜTTES ÉS TÍMÁR SÁRA ÉS ZENEKARA fesztiválnyitó műsora** (03.15); **GYÓGYÍR ÉSZAKI SZÉLRE** – színházi előadás (03. 25.); **SÖNDÖRGŐ KONCERT** (03. 31.); **WOLF KATI-KONCERT** (04.01)
Az akcióban részt vevő vendéglők
Aranysárkány Vendéglő, Alkotmány u. 1/A., tel. 26/301-479, 26/311-670. **10%** kedvezményt adnak a jegy felmutatójának teljes fogyasztásából.
Café Christine, Görög u. 6., tel.: 06-20-369-7008, (26) 950-407. **10%** kedvezményt adnak a teljes fogyasztás árából.
Kereskedőház Étterem, Fő tér 2., tel. 30/600-865. **15%** kedvezményt adnak legalább három fogás rendelése esetén a jegy felmutatójának teljes fogyasztásából
Mathias Rex Panzió és Étterem, Kossuth Lajos utca 16., tel. 26/50 55 70. **10%** kedvezményt adnak a teljes fogyasztás árából
Barcelona Restaurant & Tapas Bar, Szerb. u. 2., tel. 26/950-791. **10%** kedvezményt adnak a teljes fogyasztás árából.

„Bütykölde" A DMH-BAN

Szeretettel várnak minden érdeklődőt a Dunaparti Művelődési Házba (Dunakorzó 11/A) szombat délelőtti kézműves foglalkozásokra.

Március 31., 9-12 óráig - **HÚSVÉTI KÉSZÜLŐDÉS**
Május 5., 9-12 óráig - **ANYÁK NAPI MEGLEPETÉSEK KÉSZÍTÉSE**
Június 2., 9-12 óráig - **ÉVZÁRÓ BÜTYKÖLGETÉS (kavicsfestés, dekupázs...)**

A foglalkozások ingyenesek.
További információ: 301-088.

Szentendrei Tavaszi Fesztivál

2012. MÁRCIUS 15. – ÁPRILIS 1.

Március 13. kedd, 19 óra (-1. nap)
DMH Barlang (Dunakorzó 11/a)

JAZZ KLUB
Házigazda: BORBÉLY MŰHELY
Borbély Mihály – szaxofon,
Szabó Dániel – zongora,
Horváth Balázs – nagybőgő,
Baló István – dob)
Vendég: FÁBIÁN JULI – ének

Belépőjegy: 800 Ft

Március 14. szerda, 18 óra (0. nap)
P'Art Mozi (Dunakorzó 18.)

SZENTENDRETRO
Válogatás 40 év művészeti eseményeinek plakátjaiból
A kiállítást megnyitja:
dr. Dietz Ferenc polgármester
Találkozó és beszélgetés az egykori programok művészeivel:
Eredics Gábor (Vujicsics együttes), Kerényi Imre rendező, Hűvösvölgyi Ildikó színművész, efZámbó István képzőművész. A beszélgetést vezeti: Juhász Károly színművész

Március 15. csütörtök, 17 óra,
PMK színházterme

A SZENTENDRE TÁNCEGYÜTTES & TÍMÁR SÁRA ÉS ZENEKARA
fesztiválnyitó műsora
I. rész: Tímár Sára és zenekarának tavaszköszöntő koncertje
II. rész: A szép szabadságért…
– a Szentendre Táncegyüttes műsora

Belépőjegy: 1000 Ft

Március 17. szombat, 20 óra
P'Art Mozi (Dunakorzó 18.)
JAZZ EST: VERS DÓRA & GERGÓ ZSOLT DUÓ

Belépőjegy: 400 Ft

Március 23. péntek, 19 óra
P'Art Mozi (Dunakorzó 18.)

GYL GITÁRKONCERT
Bővebb információ: www.gylmusic.hu

Belépőjegy: 800 Ft

Március 25. vasárnap, 11 óra
P'Art Mozi (Dunakorzó 18.)

ZSIGA FÖSTŐ FEST
BÁBSZÍNHÁZ KAKAÓVAL –
Az Eszme Társulat előadása

Belépőjegy: 800 Ft, 3 főre: 2000 Ft

Március 25. vasárnap, 17 óra,
PMK színházterme (Pátriárka u. 7.)

Daniel Glattauer:
GYÓGYÍR ÉSZAKI SZÉLRE
Fsz.: Fullajtár Andrea, Őze Áron, rendező: Göttinger Pál

Belépőjegy: 2500 Ft

Március 30. péntek, 10 óra,
PMK Színházterme

AZ EZEREGYÉJSZAKA MESÉI
A Maszk Bábszínpad előadása

Belépőjegy: 700 Ft

Március 31. szombat, 18 óra,
PMK színházterme (Pátriárka u. 7.)

SÖNDÖRGŐ KONCERT
Közreműködik: Opanke Szerb Ifjúsági Néptánc Együttes
A Cabar zenekar és az Opanke együttes vezetésével táncház a koncert után

Belépőjegy: 2000 Ft

Április 1. vasárnap, 18 óra
Református templom (Rákóczi Ferenc u. 14.)

VIRÁGVASÁRNAPI HANGVERSENY
I. rész: A SZENTENDREI KAMARAZENEKAR MŰSORA
II. rész: A MUSICA BEATA KÓRUS MŰSORA
Közös ének a gyülekezettel
Közreműködik: Pintér Dömötör – ének, Arany Zsuzsanna – orgona, Tóth Gergely – trombita
Vezényel: Bokorné Forró Ágnes, Wolfné Kovács Zsuzsa, Fenyő Gábor

Belépőjegy: 1000 Ft

Április 1. vasárnap, 20 óra
PMK színházterme (Pátriárka u. 7.)

WOLF KATI KONCERTJE

Belépőjegy: elővételben 2500 Ft, a helyszínen: 3000 Ft

Március 31: Söndörgő koncert

Wolf Kati hazajön

Az X-Faktor és az Eurovíziós Dalfesztivál sikerei után Wolf Kati tavaly elnyerte a Viva Comet Legjobb hazai női előadója díját is. Legutóbb új szerepben, a Magyar Televízió A Dal című produkciójának zsűritagjaként láthattuk. A sokoldalú énekesnő szülővárosában, a Szentendrei Tavaszi Fesztiválon lép fel első stúdióalbumának anyagával, melynek címadó dala, a „Vár a holnap" már a rádiók sikerlistáinak élén áll.

Beszélgetésünk elejét még különböző háttérzajok illusztrálták: elköszönés, ajtók csukódásának hangja, egy éppen felébredt kislány álmos-nyűgös hangja, így természetesen adódott az első kérdés:

Türelmes még a hátországod?
Abszolút. Az elmúlt egy év nagyon sűrű volt, de kialakítottunk egy jól működő rendszert, a héten három nap töretlen marad, az csak a családé. Előre beírom a naptárba, s ezek a napok érinthetetlenek.

Sikerül betartani ezt a rendet?
Nagyon sokszor egész nap én vagyok a gyerekekkel, és csak este, altatás után szaladok a stúdióba vagy fellépni. Szerintem nekem könnyebb dolgom van, mint azoknak az anyukáknak, akik irodában dolgoznak napi nyolc órában. De nagyon sok segítségem van, nem menne ez a ritmus, ha nem tudnának ebben részt venni a nagymamák, és nem lenne mellettem Ákos, a férjem, aki támogat mindenben.

Zenész családban nőttél fel, hétévesen énekelted el édesapád szerzeményét, a Vuk című rajzfilm betétdalát. Látsz tehetséget a gyerekeidben?
A lányaim nagyon szeretnek énekelni, mondókázni, a pici is, aki most kétéves, rengeteg versikét, dalt ismer már, de szerintem természetes, hogy ebben az életkorban érdeklődnek a zene iránt. Nem akarom presszionálni őket, bármit választanak, támogatom őket. A mi családunkban is egyértelmű volt, hogy zenélni fogok, pedig nekem is feltették a klasszikus kérdést: „Nem akarsz valami rendes foglalkozást választani?" Onnantól még inkább húztam a zene felé. Fontosnak tartom, hogy tanuljanak a gyerekeim zenét, művészeteket a sport mellett, ami szintén elengedhetetlen a fejlődésükhöz.

Játszol valamilyen hangszeren?
Évekig a zongora volt a hangszerem, de soha nem volt annyi türelmem a gyakorláshoz, mint az énekben.

Ki a legkedvesebb klasszikus zeneszerződ?
Bach és Mozart. Bár lassabban befogadható zenéje van, mégis nagyon szeretem Bartók műveit, a diplomámat a kórusműveiből írtam.

A popműfajból melyik külföldi és hazai előadót szereted?
Michael Bublé az egyik kedvencem, aki lenyűgöző természetességgel énekel, minden manír, erőlködés nélkül, „csak úgy" jön belőle a zene… Nagyon tetszik, hogy hatalmas zenekarral a háta mögött énekel. Sajnos itthon nincs rá példa, hogy ekkora big banddel koncertezzen egy előadó.

Furcsa, hogy éppen ezt említed, mert legutóbb, az m1 A dal műsorában a Szerelem miért múlsz dalodat nagyon hatásosan, letisztultan énekelted, mindössze egy zongora és egy gitár kíséretével.
Ennek a dalnak már végtelen variációja van, ez is jó. Szeretek mindent kipróbálni, mindenféle kirándulásokat tenni a zenében, de a nagyzenekari, jazzes feldolgozások, amilyeneket Michael Bublé énekel, szerintem jutalomjáték lehet egy énekesnek.

Mit gondolsz, kialakult már a zenei stílusod vagy még kísérletezel?
Mielőtt jobban megismert a közönség, nagyon sok zenekarban, sok műfajban énekeltem: jazz, rock, pop, blues, funky, latin. Nem szeretnék elhatárolódni semmilyen műfajtól. Nyilván most popénekes vagyok elsősorban, de ezen belül is van rengeteg színfolt. Novemberben megjelent poplemezemen sok zeneszerző és szövegíró sok dala szerepel, különböző, remek dalok, mégis a lemez hangzása egységes. Most ez az a stílus, amiben jól érzem, amiben megtaláltam magam, de ez mindig változik, ahogyan az ember is időről időre.

Többféle médiaszerepben kipróbáltad magad, és láthatóan mindegyikben otthonosan mozogsz.
Az idei Eurovíziós Dalfesztivál válogatójában a zsűrizés nagyon érdekes feladat volt számomra. A Magyar Televízió a műsorból szeretne hagyományt teremteni, így minden évben részt vesz majd benne zsűritagként az előző év dalversenyének szereplője is. Jövőre tehát a Compact Disco együttes valamelyik tagja lesz a zsűriben, akik idén májusban az Eurovíziós Dalfesztiválon Magyarországot képviselik. Az ott szerzett tapasztalatunkat átadva segíthetünk a következő versenyzőnek.

Mit jósolsz, ők meg tudják törni a papírformát, ami jellemzi ezeket a versenyeket? A te dalod és Rúzsa Magdié is nagyon népszerű volt a közönség körében, mégsem végeztek dobogós helyen.
A fesztivál szavazása sajátságos dolog, de úgy gondolom, a legfontosabb, hogy nyomot hagyjunk ott kinn, hogy emlékezzenek ránk. A mai napig vannak visszajelzések a dalommal kapcsolatban. A döntőben úgy jöttem le a színpadról, hogy állva tombolt harmincötezer ember, és a legnagyobb német rádió közönségdíját is megkaptam. A közösségi oldalamon még mexikói rajongóm is van, ami fantasztikus, elkápesztő élmény. Itthon pedig rendkívüli szeretetet kapok a közönségtől azóta is. Ez sokkal fontosabb, mint hogy a versenyen hányadik lettem…

Szerinted miért ilyen népszerűek a zenei műsorok?
A zene egyszerre szórakoztat és kikapcsol, ezért mindenkit érdekel. A legérdekesebb pedig ezekben a műsorokban a tehetségen túl a szereplők személyisége. Látom, ahogy járok-kelek fellépéseimmel az országban, hogy természetesen az embereket érdekli, hogyan énekelek, de még inkább kíváncsiak arra, milyen ember áll a színpadon. A dalok között sokat beszélek, ilyenkor csupa fül a közönség, és én is figyelem őket. A hallgatóság minden pillanatban és minden fellépésen más, érdekes és izgalmas dolog ez.

Amikor éppen nem énekelsz, mivel töltöd szabadidődet, hogyan tudsz feltöltődni?
Mint minden gyerekes anyuka, ha nem dolgozom, a családdal, a gyerekeimmel vagyok, jövünk-megyünk. Egyébként síelni nagyon szeretek, így minden évben felkerekedünk, és három napra elmegyünk valahova a férjemmel. Olvasni is nagyon szeretek, bár mostanában kevesebb időm, energiám marad erre. Szerencsére nekem megadatik, hogy egyensúlyban éljek: annyira más a szakmám, mint a hétköznapjaim, hogy e kettő jól kiegészíti egymást. Ha telítődöm a zenétől, zsongástól, nagyon jó normális anyukaként lenni. Ha pedig dolgozom, ledobhatom a farmernadrágot-pólót, és csillogó ruhában, a színpadon megélhetem az érzelmeimet. Az énekléssel tudom kifejezni magam leginkább. Nehéz az érzelmeimről beszélni vagy írni, de a zenén keresztül mindig sikerül. A színpadon kiadhatom a feszültségeket, gondolatokat, szenvedélyeket magamból. Ezért lettem énekesnő.

Itthon, Szentendrén lépsz fel április elején…
Nagyon boldog és izgatott vagyok a fellépés miatt, mert a legnehezebb a család, az ismerősök előtt megmutatni magamat. Ugyanakkor óriási öröm a közönségben látni azokat az arcokat, akikkel fölnőttem, akikkel együtt éltünk Szentendrén, akiket szeretek.

Széles Nóra

800 gyermek, 2000 muffin és 1 millió forint

Február 29-én adták át a „Támogatjuk a családot” Program rajzversenyének fődíját, az 1 millió forintos adományt a Barcsay Jenő Általános Iskolának. A napfényes délelőttön mind a 240, rajzot készítő alsó- és felsőtagozatos gyermek, a rendezvényre érkezett vendégekkel együtt gyűlt össze az iskola aulájában. A házigazda, Torbáné Ballagó Zsuzsanna igazgatója rövid köszöntőt követően adta át a szót Barabás Évinek, aki az SOS Gyermekfalu Magyarország nagykövetként vállalta a „Támogatjuk a családot” Program háziasszonyának teendőit is.
Az iskola Ugribugris Szürkő Táncegyüttesének produkciója nyitotta az eseményt, amit dr. Török Balázs, Szentendre alpolgármesterének gratulációja követett, hiszen, ahogy mondta „2 millió 800 ezer szavazat összegyűjtése még a politikusoknak is nehezen sikerül”.

fotók ■ Miser István

Kálmán Csaba, a Dr. Oetker Magyarország ügyvezető igazgatója, földrajzórát idéző hangulatban mesélt a Dr. Oetkerről, osztályfőnöki órai gondolatokkal a családról, mint kiemelt értékről, egy olvasásóra keretében pedig megosztotta a gyerekekkel a szavazásban második helyezett szolnoki Szent-Györgyi Albert Általános Iskola üzenetét, végül a Barcsaysok sikerét matekórákat idéző számolással méltatta: 160 iskola, 4600 alkotó, 5400 gyermekrajz, 50 ezer regisztráció, 25 ezer család, 9 millió szavazat, ebből 240 rajz és több mint 2 millió 800 ezer szavazat a Barcsaysoké!

Ezt követően egy hiphop táncvilágbajnok, az ötödik osztályos Farkas Nóra produkciójára tapsolhatott a közönség. Az SOS-gyermekek üzenetét Mina Krisztina, az SOS Gyermekfalu Magyarország kommunikációs igazgatója, tolmácsolta. Majd elérkezett az adomány átadása – tapsvihar és örömujjongás fogadta az 1 millió forintot. Ezt követően az iskola aulájában összegyűlt teljes alsó tagozat a vendégekkel közösen ünnepelt. És a Dr. Oetker 2000 db muffint süttetett az iskolai diákjainak.

Ajándék volt ez a nap!

Igen, azt gondolom minden résztvevő így érezte azon a február végi napon, a Gondozási Központ Idősek Klubjában. Pedig nem tettünk semmi különöset, csak amire egyébként is törekszünk itt: megkíséreltünk egy kis izgalmat csempészni időseink hétköznapjaiba. Remek apropót szolgáltatott ehhez az idei naptár, így már a hónap elején bekerült a foglalkoztatási tervbe a február 29-i dátumhoz, hogy „Ajándék ez a nap”, hiszen csak négyévente van szerencsénk hozzá.

Amikor még csak ötleteltünk kollégáimmal, hogy mivel lephetnénk meg a néniket és a bácsikat, teljesen más témáról beszélgetve szóba került köztem és Lázár Enikő izbégi énektanár között, hogy szívesen elhozná intézményünkbe a Csipkefa műhelyes csemetéket egy kis népdaléneklésre, nem csak a kulturális élmény kedvéért, de nem titkoltan a generációk közötti kapcsolat erősítéséért is.
Nekünk, a klub dolgozóinak sikerült házon belül titokban tartanunk, hogy mire készülünk, és csak a nevezetes napon, a vendégek és a „háziak” kedvéért sütött sütemény illatára kezdtek klubtagjaink gyanakodni, hogy valami történni fog. És történt is! Az előző napi hóesés után reggelre kisütött a nap, a tavasz kacsintott egyet felénk. Megérkeztek a gyerekek, mosolyogtak és énekeltek, gyönyörűen. Figyeltem, ahogy az időnként gondokkal és fájdalommal terhelt kedves időseink arca is felragyog, és átadják magukat az élménynek. Ezen a napon az varázsolt el még ennél is jobban, ahogy a hivatalos program végeztével az étkezőben falatozó „kis csipkebogyókhoz” rendre beszivárogtak gondozottjaink, és olyan fergeteges csicsergős, csevegős, együtténeklős „afterparty” kerekedett, hogy tapintható volt a levegőben a kultúra is, és a generációk közeledése is.

Köszönet Lázár Enikőnek és a gyerekeknek, hogy nekünk szentelték az idejüket, tudásukat, kedvességüket, és nagyon bízunk benne, hogy ez a nap csak kezdete volt egy olyan kapcsolatnak, amellyel minden résztvevő nyer!

Csizmadia Ildikó
mentálhigiénikus

Amennyiben Önnek, kedves Nyugdíjas társaságra és változatos elfoglaltságra lenne szüksége, vagy Ön, aki talán még nem nyugdíjas, de szeretné idős hozzátartozóját napközben biztonságban tudni, keresse intézményünket és érdeklődjön szolgáltatásainkról: Dunakanyari Kistérségi Szociális Intézmény (közkeletű nevén Gondozási Központ), 2000 Szentendre, Sztaravodai út 2. Tel.: 06 (26) 311 964.

Városi „Ki mit tud?” – 2012

A szentendrei diákpolgármesterek javaslatára került kiírásra először a városi „Ki mit tud” verseny 2011-ben, és a tavalyi sikerre való tekintettel az idei évben is megrendezésre került.
Február 24-én a Pest Megyei Könyvtár színháztermében mutathatták be tudásukat közönség előtt is a város diákjai nyolc kategóriában. A rendezvény során számos kiemelkedő előadást láthattak és hallhattak a nézők, amelyért ezúton is köszönetet mondunk mind a diákoknak, mind pedig az őket felkészítő tanároknak, szülőknek.
A zsűri tagjai voltak: dr. Dietz Ferenc polgármester, a zsűri elnöke, Zakar Katalin, a Vujicsics Tihamér Zeneiskola igazgatója, Kolti Helga színművész, a Szentendrei Kulturális Kft. ügyvezetője, Nádor Ildikó, a Pest Megyei Könyvtár mb. igazgatója, Karácsony János zenész, az LGT egykori énekes-gitárosa, Gyúró Tamás táncművész, Al-Fakih Marcell diákpolgármester

Győztesek

Néptánc kategória
1. hely: Ugri-bugri Szürkős Néptánc Csoport (Barcsay iskola)
2. hely: Rozmaring Néptánc Csoport (Izbégi iskola)

Tánc kategória
Egyéni
1. hely: Ormos Barbara (Izbégi Iskola, 7/A)
2. hely: Farkas Nóra (Barcsay iskola, 5/B)
3. hely: Cammisa Flávia (II. Rákóczi Ferenc iskola, 4/B)

Csoportos
1. hely: Kiss Kitti és Zsámár Anna duó (II. Rákóczi Ferenc iskola, 1. o.)
I. hely: Szent András Általános Iskola Kötélugró Csapata
2. hely: Munky funky: a Szent András Általános Iskola 3. a osztálya
3. hely: „Fátyol tánc” csapat (Barcsay iskola, 4/B)

Ének kategória
1. hely. Horváth Kristóf és Horváth Bence duó (Szent András Iskola, 3. és 5. o.)
2. hely: Lissák Júlia (Templomdombi iskola, 4. o.) –

Próza kategória
1. hely: Szabó Soma (Barcsay iskola, 5/B)
2. hely: Erm Róbert Emil (II. Rákóczi Ferenc iskola, 1/A)

Vers kategória
2. hely: Bereti Szanna (Izbégi iskola, 5/A)

Könnyűzene kategória
1. hely: Klausz Ádám (II. Rákóczi Ferenc iskola, 6/A)
1. hely: Németh Bendegúz (Móricz gimnázium, 10/A)
2. hely: Sarkadi Szabó Emese és Neuschl Armand duó (II. Rákóczi Ferenc iskola, 11/A és 11/B)
2. hely: Knyazoviczky Csenge és Horváth Bence Domonkos duó (Barcsay iskola 5/A)

Komolyzene kategória
1. hely: Gembela Gergely (Barcsay iskola, 4/A)
1. hely: Csőke Flóra (Szent András iskola, 4. o.)
2. hely: Buzsáki Zsombor (Móricz gimnázium, 9/B)
3. hely: Simor Dávid István (II. Rákóczi Ferenc iskola, 11/A)
3. hely: György Dorka (II. Rákóczi Ferenc iskola, 7/A)

Egyéb
1. hely: Kiss Anna Sára (Templomdombi iskola, 1. o.)
2. hely: Csapó Dóra és Elefánty Borbála (Templomdombi isk., 3. o.)

Gratulálunk a díjazottaknak az elért eredményekhez, és valamennyi fellépőnek a színvonalas produkciókért!

fotók ■ Miser István

fotók ■ Miser István

MIÓTA JÁRNAK KÖNYVTÁRBA SZENTENDRÉN AZ EMBEREK? V.

A Pest Megyei Könyvtár

1945, a „felszabadulás” után a politikai váltás mellett átrendeződött a kulturális élet, köztük a könyvtárak élete is. Az ekkor alakult Pest Megyei Tanács Végrehajtó Bizottsága határozata alapján 1952 decemberében megalakult a Pest Megyei Könyvtár. A tényleges munka azonban csak 1953-ban indult meg Budapesten, a Krisztina tér 2. szám alatt. Az alig 120 nm-es terület azonban egyre kisebb lett, a feladat pedig egyre nagyobb. Először még a fővárosban kapott nagyobb helyet a könyvtár, később azonban felvetődött a gondolat, hogy a könyvtárat kihelyezik „vidékre”, Pest megye valamelyik nagyobb városába. Többek között felmerült Cegléd, Gödöllő és Vác neve is. Végül azonban a megye vezetői Szentendre mellett döntöttek. Indokul leginkább azt hozták fel, hogy már itt működik a Pest megyei Múzeumok Igazgatósága is.

Majd megkezdték a munkát, és 1975. április 2-án „a felszabadulás 30. évfordulójára” az Engels (ma Pátriárka) utca 7. szám alatt át is adták a nagy, 2469 nm alapterületű épületet, amelyben aztán otthon kapott nemcsak a könyvtár, de a művelődési ház is. Az akkor Pest megyei Művelődési Központ és Könyvtár (PMKK) néven működésnek indult intézmény új, nagy lehetőséget adott a művelődésre a Szentendrén és a környéken élők számára. Az egykori városi könyvtár 25 533 kötetével szemben, a negyvenéves „ünnepi statisztika” szerint 1993-ban 170 000 kötet könyv, több mint 600 fajta újság, 1200 kazetta, 5 800 hangszalag és 2 800 magnószalag várta a könyvtárba betérőket. Ezek a számok mára aztán tovább nőttek, jelenleg több mint 320 000 kötet várja az olvasókat.

Az intézmény helyzete 1989, a rendszerváltás után jelentősen megváltozott. Megszűnt a megyei művelődési ház, így az épület nagy részét megkapta a Pest Megyei Könyvtár. Az új intézmény, a PMK aztán kis átalakítással átrendezhette a korábban összezsúfolt állományát. Tágabb helyet kapott az olvasóterem, külön elhelyezést nyert a kutatóterem, a helytörténet. Ugyancsak külön válogathatnak az ide betérők a Fonotékában, a zenei és a képanyagok gyűjteményében. Az utóbbi években a Duna-partról áthozhatták ide a gyermekkönyvtárat is, így az egész család akár egyszerre juthat hozzá minden kulturális eszközhöz, szolgáltatáshoz.

A helyi lakosság kiszolgálása mellett a Pest Megyei Könyvtár feladatai közé tartozik még Pest megye 182 települése könyvtári munkájának módszertani segítése is. Ez áll a könyvek vásárlásából, kiszállításából és a szakmai segítésből, a továbbképzések szervezéséből. Az intézmény működését segíti még az alapulástól egy kis könyvkötészet is, amely az állomány védelmén túl külsős munkát is végez, anyagilag így segíti a könyvtár működését.

Ezen sokrétű, nagy munkát igénylő feladatok mellett a könyvtár aztán igyekszik többet is adni a könyvek és hanganyagok kölcsönzésénél. Rendezvényeivel, művészeti és tudományos előadásaival sokak számára lehetővé teszi a komolyabb kulturálódást, művelődést is. Ezek a rendszeresen megtartott magas szintű előadások szerencsére nagy számú érdeklődőt is vonzanak a könyvtárba, ahová továbbra is szeretettel várják a helyi és környékbeli olvasókat, érdeklődőket.

Pethő Németh Erika

TIGÁZ-DSO Kft.
Földgázelosztó
Korlátolt Felelősségű Társaság
tigáz-dso
eni

Tájékoztatjuk tisztelt ügyfeleinket, hogy az FGSZ Földgázszállító Zrt. karbantartási munkálatai miatt

2012. június 5-én
06.00 órától 13.00 óráig

Kisoroszi, Pócsmegyer, Szigetmonostor
településeken
a 16 m³/h és afelett vételező fogyasztók vonatkozásában

A GÁZSZOLGÁLTATÁS SZÜNETEL!

Kérjük ügyfeleinket, hogy a gázszünet ideje alatt a gázfőcsapokat tartsák ZÁRT állapotban.

A gázszünettel kapcsolatban további felvilágosítást kaphatnak az éjjel-nappal hívható 06 (80) 300-300 telefonszámon.
A gázszolgáltatás kimaradásáért ügyfeleink szíves megértését kérjük!

KÉPRŐL KÉPRE

Modok kamarakiállítás a Czóbel Múzeumban

Modok Mária festőművész 2011-ben rendezett kamara kiállításában újra láthatók azok az 1930-as évek elején készült reprezentatív alkotások, amelyek homogén, intenzív színű síkfelületek alkalmazásával készültek. **Válassza ki a három szentendrei utcaképet ábrázoló kompozíció közül, melyik Modok Mária festménye!**

A válaszokat kedd estig várjuk a következő e-mail címre: erdelyi.nora@pmmi.hu.

A helyes megfejtők között 2 db belépésére jogosító tiszteletjegyet sorsolunk ki a Czóbel Múzeumba (Templomdomb 1.). A múzeum szerdától vasárnapig 14 és 18 óra között látogatható. **www.pmmi.hu**
http://www.facebook.com/pestmegyei-muzeumok

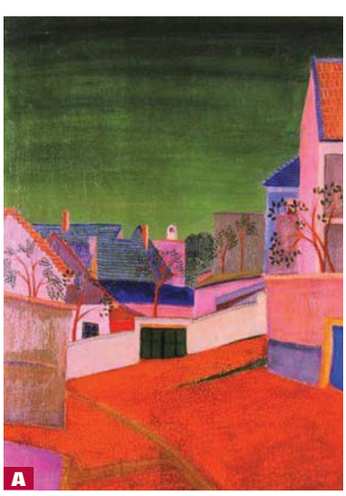
A

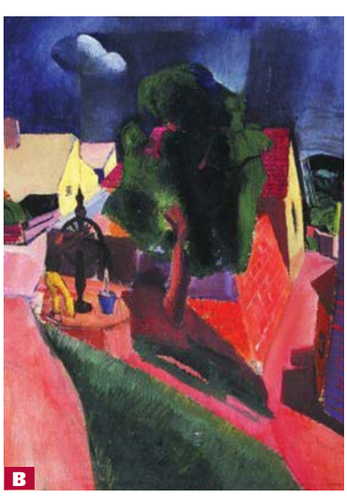
B

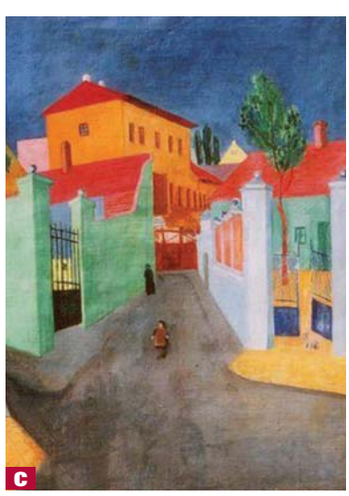
C

Új pihenőpadok

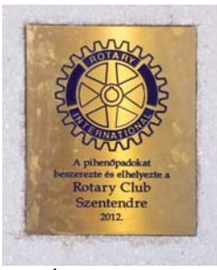

Talán emlékeznek még a nyárvégi kedves mókára, az Első Magyar Gumikacsa Versenyre, amelyet a Rotary Club Szentendre szervezett. A Bükkös-patak sekély vizében lebonyolított küzdelem, amelyet a sárga műanyag kacsák vívtak egymással, nagy élményt jelentett azoknak, akik fogadtak rá és végig izgulták az eseményt. A verseny bevételéből pihenőpadok felállítását tervezte akkor a klub. S március 1-jén valóban elhelyezésre került a két pad a megújult, megszépült szakorvosi rendelőintézet előtt. Az ülőalkalmatosságok nemcsak kiválóan illenek a környezethez, de jól szolgálják az ide betérők pihenését, várakozását is. Hozzájárulnak a betegek jobb közérzetéhez. A Rotary Club Szentendre akcióival évek óta bizonyítja, hogy fontos számára Szentendre, annak egészségügyi, oktatási és szociális intézményei. A Posta akadálymentesítése, az óvodáknak, iskoláknak vásárolt konyhai eszközök, a II. Rákóczi Ferenc Általános Iskola és Gimnázium homlokzatának megújítása, a hajléktalanszállónak adományozott mosógép, a gyermekszemészet részére ajándékozott látásélességet vizsgáló műszer után most ezzel a két elegáns, szép formájú paddal járult hozzá a város kellemesebbé, élhetőbbé válásához.

fotók ■ Rappai Zsuzsa

Köszönet érte.

Rappai Zs.

fotó ■ Rappai Zsuzsa

Szakály Ferenc és Romsics Ignác

Mítoszok, legendák, tévhitek

Hosszú ideje csak a pénztelenségről, a leépítésekről, a bizonytalan jövőről lehetett hallani a Pest Megyei Könyvtár kapcsán. Február 27-én azonban újra a régi szép időket idéző sokaság töltötte meg az olvasótermet. „Mítoszok, legendák, tévhitek" címmel sorozat indult, amelyben két ismert történész, Szakály Sándor és Romsics Ignác beszélgetnek a 20. század első felének magyarországi történelméről. A négyrészes rendezvény a Nemzeti Kulturális Alap Márai programjának köszönheti létrejöttét. Azt, hogy a közelmúlt történelmének kérdései mennyire foglalkoztatják a ma emberét, mi sem bizonyítja jobban, mint a sorozatkezdő teltházas est – fiatalok, középkorúak és idősebbek egyaránt kiváncsiak voltak arra, hogy miért tört ki az első világháború, mi volt Tisza István szerepe ebben, hogyan értékelhető Károlyi Mihály politikája.

Mindezekről a kérdésekről, amelyek még napjainkban is megosztják a közvéleményt, beszélgetett, sőt gyakran vitázott egymással Szakály Sándor és Romsics Ignác. Szellemesen, okosan, érthetően, logikusan. Az első beszélgetés korszakhatára Trianon volt – innen folytatják a témát a korszak szakértői a következő alkalommal, március 19-én. A „Mítoszok, legendák, tévhitek" további előadásai április 23-án és május 7-én kerülnek sorra.

Rappai Zsuzsa

Művészeti ki kicsoda online

Tavaly nyáron jelent meg a kistérségben élő alkotókat bemutató ki kicsoda kiadvány a Dunakanyari-Pilisi Önkormányzatok Többcélú Kistérség Társulásának gondozásában. A „művész-kereső" már online is lapozgatható a http://kikicsoda.dunakanyar-pilis.hu/home címen, magyar és angol nyelven egyaránt.

KIÁLLÍTÁS

Barcsay Gyűjtemény Dumtsa u. 10.

BARCSAY-DÍJJAL KITÜNTETETT MŰVÉSZEK KIÁLLÍTÁSA
Megtekinthető március 15-ig, 10-18-ig

Skanzen Galéria Sztaravodai út

ERDÉLY VIRÁGAI – FOTÓKIÁLLÍTÁS
Megtekinthető április 10-ig, hétvégenként 10-16-ig

Erdész Galéria Bercsényi u. 4.

FOTÓKIÁLLÍTÁS André Kertész, Tóth György és Dobos Tamás műveiből
Megtekinthető április 10-ig, hétfő kivételével 10-18 óráig

P'Art Mozi Dunakorzó 18.

Március 14. szerda 18 óra
SZENTENDRETRO
Válogatás 40 év művészeti eseményeinek plakátjaiból

Polgármesteri Galéria Városház tér 1-3.

BORSÓDY ESZTER KERAMIKUS, GRAFIKUS KIÁLLÍTÁSA
Megtekinthető március 31-ig

Szentendrei Képtár Fő tér 2-5.

NAGY BARBARA KÉPZŐMŰVÉSZ KIÁLLÍTÁSA
Megtekinthető április 22-ig

V-8 Szabadidő Központ Galériája
Kálvária út 16/C

Március 10. szombat 17 óra
FALTISZ ALEXANDRA GRAFIKUSMŰVÉSZ KIÁLLÍTÁSA
Megtekinthető április 14-ig, naponta 8-20 óráig

ELŐADÁS

Kolping Akadémia Kolping Ház, Török köz (bejárat a Péter-Pál u. felől)

Március 10. szombat 16 óra
NÁNDORFEHÉRVÁR KÉT OSTROMA, AVAGY MAGYARORSZÁG A KERESZTÉNYSÉG VÉDŐBÁSTYÁJA
Dr. Fodor Pál, a Magyar Tudományos Akadémia doktora, turkológus, történész előadása

Művészeti Tanács: lett is, meg nem

Nyolc jelöltre leadott tizennégy szavazattal került megválasztásra február 3-án a Művészeti Tanács új tagsága, mindez visszaigazolta a Szentendrei Alkotóművészeti Platform által korábban szóban és írásban is elmondottakat, miszerint a helyi művésztársadalom többsége szakmailag elfogadhatatlannak tartja az önjelöltállítást.

Tavaly októberben mondott le a Művészeti Tanács vezetéséről Farkas Ádám szobrászművész, miután személyesen is felelősnek érezte magát a MűvészetMalom körül kialakult áldatlan helyzet miatt. Ezzel egy időben a Szentendrei Alkotóművészeti Platform (Platform) is kezdeményezte egy új, más alapokon való Művészeti Tanács felállítását. Ugyanakkor januárig látszólag nem volt előrelépés az ügyben. Január közepén a város honlapján megjelent a felhívás, amelyben az újonnan felálló Művészeti Tanács tagságára lehetett jelentkezni. Mint kiderült, a képviselő-testület még decemberben módosította Civil Rendeletének a Művészeti Tanács működését szabályozó részét, és ezek a módosítások januártól életbe is léptek.

A gond, hogy a Civil Rendelet Művészeti Tanácsot szabályozó részének módosítása az érintettek bevonása nélkül történt. A Művészeti Tanács feladatköre, összetétele és a tagok kiválasztásának a módja, a változtatott rendeletben nem életszerű, nem szakmai, nem működőképes. A leírt feladatkör túl szélesre tárt és csapongó, ugyanakkor a Művészeti Tanács tagjainak összetételét, azaz, hogy a tagok milyen szakterületet képviseljenek a Tanácson belül, egy jól meghatározott feladatkörhöz célszerű igazítani. Az önjelöltállítás áldemokratikus megoldás, lehetővé teszi a szakmaiság felülírását, az sem egyértelmű, hogy az ily módon állított jelöltek élvezik-e a helyi művésztársadalom támogatottságát.

A Platform vezetősége, miután széleskörűen tájékozódott a Művészeti Tanács jelöltállítási eljárásával kapcsolatosan, január 18-án levelet küldött a polgármester úrnak, amelyben jeleztük, hogy nem értünk egyet a rendeletben foglaltakkal, többek közt az önjelöltséggel, a tagok összetételével, ezért kérjük a jelöltállítás elhalasztását, valamint lehetőséget a szakmai konzultációra. Két tagunk Pauli Anna textilművész és Regős István festőművész a Platform állásfoglalásával egyetértve visszaléptek a jelöléstől, indokaikról a hivatalt levélben értesítették.

A Művészeti Tanács tagjainak megválasztására február 3-án került sor, a nyolc jelöltre leadott érvényes szavazatok száma összesen 14 fő volt. A megválasztott jelöltek: Bakos Lehel építész, Harmath László építész, Pistyur Imre szobrász, Négyessy Katalin gordonkaművész (dr. Dietz Ferenc polgármester megkeresésére vállalta el a tagságot), Mészáros János vállalkozó, Lehoczky János iparművész (dr. Dietz Ferenc polgármester jelöltje), Páljános Ervin szobrász (Kulturális és Oktatási Bizottság delegáltja).

A Platformnak a polgármester úrhoz címzett levelét az Oktatási és Kulturális Bizottság február 7-én már a lezajlott választás után tárgyalta. Az ülésre a platform személyes meghívást kért, hogy szóban is kifejthessük álláspontunkat, Szondy Andrea és Regős István képviselte a vezetőséget. A Kulturális Bizottság elnökének, Zakar Ágnesnek arra a kérdésére, hogy a Platform miért nem küldött jelölteket, hiszen a lehetőség adva volt, a Platform képviselői a már eddig is hangoztatott érvelésükkel feleltek, azaz, hogy magával a rendeletben foglaltak és az egyeztetés nélkül végig vitt rendeletmódosítás az, amivel nem értünk egyet. Ha tagjaink vállalták volna a jelölést, akkor ezzel legalizáljuk az általunk elfogadhatatlan eljárást, illetve rendeletet.

A Kulturális és Oktatási Bizottság tagjai elfogadták a Platform képviselőinek érvelését, ami után Zakar Ágnes, a bizottság elnöke azt a javaslatot tette, hogy a Kulturális Bizottság hozzon határozatot, amelyben felkéri a Platform vezetőségét arra, hogy a Művészeti Tanács működését szabályozó rendelettervezetre egy szélesebb körben egyeztetett javaslatot adjon le júniusig, amit több bizottságon megfuttatnak, és a nyári szünet befejeztével, szeptemberben pedig a testület elé tud kerülni. De addig a Művészeti Tanácsban betöltetlen két helyet a mostani metódus szerint fogják még meghirdetni.

Időközben e határozatot a Platform írásban is megkapta, így ígéretének megfelelően a rendeletmódosítási javaslat kialakításához elkezdi az egyeztetéseket a helyi művészekkel.

SZENTENDREI ALKOTÓMŰVÉSZETI PLATFORM

Magyar fotográfusok az Erdész Galériában

Az Erdész Galéria évek óta kiállítások sorát szenteli a méltán híres magyar fotográfiának. Ezúttal három generáció alkotásait mutatja be. A 20. század húszas-harmincas éveiben külföldre szakadt hazánkfiai, André Kertész, Brassai (eredeti nevén Halász Gyula), Robert Capa, Juan Gyenes, Lucien Hervé, Moholy-Nagy mindmáig meghatározó szerepet játszottak a világ fotótörténetében. A hagyomány itthon is folytatódott – kiváló fotográfusok sora lépett a nagy elődök nyomába. Az a kamaratárlat, amely március harmadikától április tizedikéig látogatható az Erdész Galériában, a magyar fotográfia három – különböző korú – jeles alkotójának műveit vonultatja fel. A „nagy öreg", a világhírű André Kertész 1926-ban készült, aláírt fotóit, az avantgárd fotográfus, Tóth György ihletett aktjait és az operatőrként induló Dobos Tamás fotóit láthatjuk a falakon.

RAPPAI ZSUZSA

P'ART MOZI

Dunakorzó 18.
tel. 26/777 010
www.partmozi.hu
Jegyár: 750 Ft, nyugdíjas, diák: 650 Ft

MOZIMŰSOR

■ március 9. péntek
17.00 MAZSOLA ÉS TÁDÉ – HOL AZ A TÁDÉ? (73') kn.
18.15 FINÁNC A PÁCBAN (114') kh.:12 év Dany Boon filmje
20.15 A TETOVÁLT LÁNY (158') kh.:18 év (2D) Daniel Craig és Rooney Mara

■ március 10. szombat
16.00 PÉNZCSINÁLÓ (133') kh.:12 év (2D) főszerepben: Brad Pitt
18.30 GUARDISTA (96') kh.:16 év ír vígjáték !
20.15 ÁLCÁK CSAPDÁJA (110') kh.:16 év (2D)

■ március 11. vasárnap
15.45 MAZSOLA ÉS TÁDÉ – VOLT EGYSZER EGY KISMALAC (76') kn.
17.05 PÉNZCSINÁLÓ (133') kh.:12 év (2D) főszerepben: Brad Pitt
19.45 FINÁNC A PÁCBAN (114') kh.:12 év (2D) Dany Boon filmje

■ március 12. hétfő
17.00 ELILLANÓ ÉVEK – CSURKA ISTVÁN PORTRÉJA (78')
18.30 „...ISTEN IGAZSÁGA EGY, ÉS AZT VILÁGOSAN EL KELL MUTATNI" (73') MAGYAR LÉLEK ARCAI SOROZAT – (DunaP'Art Filmklub)
20.00 FELPERZSELT FÖLD (130') kh.:16 év Oscar díjas alkotás

■ március 13. kedd
17.00 ELILLANÓ ÉVEK – CSURKA ISTVÁN PORTRÉJA (78')
18.30 A GUARDISTA (96') kh.:16 év ír vígjáték
20.15 ÁLCÁK CSAPDÁJA (110') kh.:16 év (2D)

■ március 14. szerda
17.00 A SASVADÁSZ FIA (84') kh.:12 év
18.30 ELILLANÓ ÉVEK – CSURKA ISTVÁN PORTRÉJA (78')
18.00 SZENTENDRETRO kiállítás
20.00 A TETOVÁLT LÁNY (158') kh.:18 év (2D) Daniel Craig és Rooney Mara

■ március. 15. csütörtök
Közkívánatra újra műsoron a Vaslady, az Oscar-díjas Meryl Streep főszereplésével!
15.00 A VASLADY (105') kh.: 12 év
17.00 MAZSOLA ÉS TÁDÉ – VOLT EGYSZER EGY KISMALAC (76') kn.
18.20 VAD MAGYARORSZÁG – A VIZEK BIRODALMA (52') kn.
VIDRASORS (25') kn
18.20 23 ÓRA 59 PERC (56') dok. Hogyan élünk nemzetként?
KORHATÁR (35') dok.
20.00 AZ AJTÓ (98') kh.:12 év (2D) Helen Mirren és Martina Gedeck főszereplésével

■ március 16. péntek
15.30 A SZÉPSÉG ÉS A SZÖRNYETEG (84') kn. (2D) klasszikus rajzfilm
17.00 VAD MAGYARORSZÁG – A VIZEK BIRODALMA (52') kn.
VIDRASORS (25')kn
18.30 BÚCSUJÁRÓHELYEK (70') – MUZSIKUSPORTRÉK SOROZAT (DunaP'Art Filmklub)
20.00 SUSZTER, SZABÓ, BAKA, KÉM (127') kh.:16 év (2D) Colin Firth, Gary Oldman

■ március 17. szombat
15.30 A SZÉPSÉG ÉS A SZÖRNYETEG (84') kn. (2D) klasszikus rajzfilm
17.00 VAD MAGYARORSZÁG – A VIZEK BIRODALMA (52') kn.
VIDRASORS (25')kn
18.20 A HATALOM ÁRNYÉKÁBAN (101') kh.:16 év (2D) George Clooney filmje
20.00 JAZZ EST – Vers Dóra&Gergó Zsolt duó

■ március 18. vasárnap
15.00 A SZÉPSÉG ÉS A SZÖRNYETEG (84') kn. (2D) klasszikus rajzfilm
17.00 AZ AJTÓ (98') kh.:12 év (2D)
18.45 ÉLETREVALÓK (112') kh.:12 év (2D) Francois Cluzet vígjáték
20.50 ELILLANÓ ÉVEK – CSURKA ISTVÁN PORTRÉJA (78')

■ március 19. hétfő
17.00 AZ AJTÓ (98') kh.:12 év (2D) Helen Mirren és Martina Gedeck főszereplésével
18.50 A HATALOM ÁRNYÉKÁBAN (101') kh.:16 év (2D) George Clooney filmje
20.45 SUSZTER, SZABÓ, BAKA, KÉM (127') kh.:16 év (2D) Colin Firth, Gary Oldman

■ március 20. kedd
17.00 VAD MAGYARORSZÁG – A VIZEK BIRODALMA (52')
VIDRASORS (25') kn
18.30 KÍNZÓ EGYÜTTLÉT (100') kh.:16 év – LÉLEKMOZI SOROZAT
20.15 ÉLETREVALÓK (112') kh.:12 év (2D) Francois Cluzet vígjáték

■ március 21. szerda
17.00 GURU (71')
18.15 AZ AJTÓ (98') kh.:12 év (2D) Helen Mirren és Martina Gedeck főszereplésével
20.00 ÉLETREVALÓK (112') kh.:12 év (2D) Francois Cluzet vígjáték

GOMBATANFOLYAM

ALAPFOKÚ GOMBATANFOLYAM INDUL A P'ART MOZIBAN
(2000 Szentendre, Dunakorzó 18.)
LUKÁCS ZOLTÁN GOMBASZAKÉRTŐ VEZETÉSÉVEL,
MÁRCIUS 13-TÓL KÉTHETENTE KEDDI NAPOKON
18.00-19.30-IG. (Összesen 8 alkalom)
TEREPGYAKORLATOK 5 HÉTVÉGÉN, MELYRE CSALÁDTAGOK,
KÍSÉRŐK INGYEN JÖHETNEK.
A TANFOLYAM ÁRA: 15 000 Ft
JELENTKEZÉS: 06-30/447-1235

Digitális avató a P'Art Moziban

Március 2-án új korszakához érkezett a P'Art Mozi – ekkor került sor az első digitális vetítésre. A pályázati és városi pénzből technikailag megújult, az immáron huszonegyedik századi elvárásoknak is megfelelő művészmozi – Szentendre és a térség egyetlen filmszínháza. A nemrég ötödik születésnapját ünneplő intézmény a város egyik kulturális csomópontjává vált az elmúlt évek alatt.

A digitális technika nemcsak jobb minőséget eredményez, hanem azt is lehetővé teszi, hogy a premierfilmek hamar eljussanak Szentendrére. Az új technikával elsőként levetített film, a Vaslady előtt került sor az új létesítmény ünnepélyes átadására. Dr. Dietz Ferenc polgármester üdvözölte az új beruházást, s köszönetet mondott mindazoknak, akiknek köszönhető a mozi mostani ünnepe. Majd Marczell Miklós villamosmérnök tartott rövid ismertetést a digitális technikáról. Paraszkay György költői képsorai, amelyeket Szentendréről készült felvételeiből állított össze Vivaldi Négy évszak című zeneművére, követték a beruházó ismertetőjét.

A nemzeti színű szalag ünnepélyes átvágása után került sor – valóban hibátlan minőségben – az Oscar-díjas film vetítésére. Az ezt követő első nyilvános vetítés pedig pótszékes, teltházas előadást eredményezett!

RAPPAI ZSUZSA

fotó ■ PARASZKAY GYÖRGY

Juhász Károly művészeti vezető, dr. Dietz Ferenc polgármester, Kolti Helga, a Szentendrei Kulturális Központ igazgatója és Klötz Ildikó, a P'Art Mozi vezetője

Előrelátó mozi

Nagy öröm nekünk, városlakó mozibarátoknak, hogy a város kezelésében lévő, eredetileg civil kezdeményezésből a köz javára létrehozott P'Art Mozi meg tudott felelni a fejlesztési kényszernek, amit a digitális technikai átállás jelent.

Jó, hogy nem veszett kárba az évekkel ezelőtti szakmai előrelátás: számítva az előre látható változásokra, olyan hangrendszert épített be az üzemeltető ZOOM Alapítvány az akkori fejlesztés során, amely már erre az átállásra volt felkészítve. Ez az akkor még látszólag túlzó előrelátás jelentős megtakarítást jelentett a mostani fejlesztésben.

Megnyugtató látni, hogy a rengeteg civil munka és közérdekű igyekezet, ami létrehozta a város mai moziját, továbbra is értéket jelent a város számára.

Köszönettel:
a P'Art Mozit életrehívó ZOOM Alapítvány és kurátorai nevében

SCHRAMKÓ PÉTER

ADÁSVÉTEL

Világosbarna szekrénysor olcsón eladó. Tel. 06-20-952-7740.

Öregedésgátlásban világvezető otthoni arckezelő gép a hozzávaló krémekkel áron alul sürgősen eladó. Tel. 06-30-582-6543.

ÁLLÁS

Fagyizóba gyakorlattal rendelkező hölgyet keresünk. Tel. 06-20-468-0566.

Budakalászon, igényes fodrászüzletembe ügyes kezű fodrászt keresek, műkörmös-asztal ugyanitt kiadó. Dolgozzunk össze: 06-30-940-1861.

Szentendrei étterembe alkalmakra és hétvégére pultost és szakácsot keresünk. Tel. 06-20-582-8847, (26) 311-175.

Visegrádon, a Gulyás Csárdába szakácsot és felszolgálót keresünk. Tel. 06-20-960-7833, 06-30-504-8348.

ÁLLÁST KERES

Könyvelő-bérszámfejtő állást keresek. Tel. 06-70-251-8841.

Gyermekfelügyeletet, takarítást vállalok heti 3-4 alkalommal. Tel. 06-30-328-0211.

EGÉSZSÉG

Akupunktúra, orvosi csontkovácsolás, gerinc-, izületi betegségek, belszervi betegségek, asztma, impotencia, szenvedélybetegségek kezelése Szentendrén. Időpontkérés: 06-20-958-9494.

Körömgomba gyógypedikűr kezelése 8 nap alatt. Bejelentkezés: (26) 300-419, üzenet.

EZOTÉRIA

Tisztánlátó szeretettel várja! Sorselemzés, energiafeltöltés, lelki segítség gyakorlatiasan. www.leleklato.eoldal.hu. Tel. 06-30-605-7199.

KIADÓ LAKÁS

2 db albérlet, főútvonalon kertes családi háznál kiadó. Tel. 06-30-711-7816.

Szentendrén, Pismány aljában külön bejáratú lakrész egy főnek kiadó. 45 ezer Ft/hó rezsivel. Tel. 06-70-301-0949.

Szentendre belvárosában 35 nm-es önálló, belső kertről nyíló, egy szoba összkomfortos lakás, gázfűtéssel, olcsó rezsivel, bútorozatlanul 45 ezer Ft/hó+rezsiért kiadó. Tel. 06-20-967-6870.

49 nm-es, panorámás családi ház kiadó Pismányban, 70 ezer Ft+rezsi. Tel. 06-20-995-1832.

Püspökmajor-lakótelepen 68 nm-es 2+2 félszobás, magasföldszinti lakás április 1-jétől kiadó. (70 ezer Ft + rezsi + 1 havi kaució). Tel. 06-20-954-6733.

Családi házban garzonlakás kiadó. Tel. 06-30-854-2277.

30 nm-es lakás bérbeadó. Tel. (26) 318-248.

Szentendrén egyszobás lakás kiadó. Tel. 06-30-949-6456.

45 ezer Ft-ért lakás kiadó. Tel. (26) 300-948.

Füzesparkban kiadó 2 szobás lakás 60 000 Ft + rezsiért. Tel. 06-20-452-6613.

LAKÁS, INGATLAN

Szentendrén kétszintes ház alsó szintje, garázzsal, szép udvarral, lakás áron 23 millió Ft-ért eladó. Tel. 06-30-299-0376.

Szentendrén 2011-ben épült, 100 nm-es családi ház kulcsrakész állapotban eladó 35,9

millió Ft-ért. Tel. 06-20-354-9025, lestar.david@gmail.com.

Szentendrén (Pap-sziget) 33 nm-es földszinti lakás 6,4 millió Ft-ért eladó. Tel. 06-70-617-9113.

Eladó-kiadó lakásokat, házakat, telket keresünk. www.ingatlanma.eu, 06-30-876-7934.

Szentendrén kétszintes ház alsó szintje (90 nm-es) garázzsal, szép udvarral, kulturált állapotban, jó helyen, 23 millió Ft irányáron eladó. Tel. 06-30-299-0376.

Szigetmonostoron sürgősen eladó 269 nöl-es építési telek. Tel. 06-20-214-8626.

Pismányban, arborétumszerű gyönyörű kertben 65 nm-es, teraszos, szép kis ház olcsón, 24 millió Ft-ért eladó. Megéri! Tel 06-30-299-0376.

Szigetmonostor központjában eladó egy 80 nm-es felújításra szoruló, régi építésű óriási telekkel rendelkező családi ház, nagyon kedvező áron. Irányár: 15 millió Ft. Tel. 06-20-214-8626.

Összközműves, 90 nöl-es építési telek festői környezetben 11 millió Ft-ért igényesnek eladó. Tel. 06-30-605-7199.

Lakások, garzon és másfél szobásak, 5,5 és 7,5 millió Ft-ért eladók. Nem lakótelepen! Tel. 06-30-299-0376.

Leányfalun 300 nöl-es ősfás telken, 85 nm-es alapterületű és 60 nm-es tetőtérrel, villajellegű ház 26 millió Ft-ért eladó. Kétgenerációs! Tel. 06-30-299-0376.

Szentendrén vagy 30 km-es körzetében családi házat, lakást, ipari vagy kereskedelmi ingatlant keresek. Nagyfiné, 06-30-520-4512.

OKTATÁS

Angol nyelvtanfolyamok, magánórák a Hév-végállomásnál, otthonos, oldott környezetben vagy az Ön otthonában. Nyelvvizsgára való felkészítés (Telc, Euro, Bme, Cambridge stb.), üzleti angol, fordítás. Angliában diplomázott, tapasztalt, dinamikus, de türelmes tanárral. Tel. 06-70-527-3879, cserip72@gmail.com.

Óvodásoknak – angol! Gitárszóval, dalokkal, versekkel, szituációs gyakorlatokkal. Tel. 06-70-527-3879, cserip72@gmail.com.

Vagyonőri tanfolyam 39 ezer Ft-ért. Tel. 06-70-313-4091.

Történelem, magyar, művészettörténet érettségire felkészítés, korrepetálás gyakorlattal Szentendrén, a belvárosban. Tel. 06-30-540-5639.

Matematika-korrepetálás, érettségire felkészítés a belvárosban nagy gyakorlattal. Tel. 06-30-642-3379.

Rajz- és művészettanítás nagy szakmai tapasztalattal a belvárosban. Tel. 06-30-617-6750.

Németoktatás. Friss diplomás, németszakon végzett lány magánórákat vállal kezdő szinttől. Tel. 06-20-273-5873.

Olasz nyelvoktatás! Tel. 06-20-452-6613.

SZOLGÁLTATÁS

Vízszigetelés: vizes, salétromos házak utólagos talajnedvesség elleni szigetelése garanciával. Tel. 06-20-942-4954.

Családoknak ajánlunk megbízható, képzett idősgondozókat, bébiszittereket, takarítónőket, akár bentlakással is. www.empatiabalatin.net, 06-30-869-9796, 06-70-380-5522.

ADÓBEVALLÁS készítése magánszemélyeknek, egyéni vállalkozóknak tapasztalattal. szamfordkft@gmail.com, 06-30-265-7565.

KÖNYVELÉS, ADÓBEVALLÁS, BÉRSZÁMFEJTÉS nagy gyakorlattal, teljes körűen vállaljuk egyéni és társas vállalkozások, szervezetek számviteli munkáinak elvégzését budapesti és szentendrei telephelyen. szamfordkft@gmail.com, 06-30-265-7565.

Bádogos-, tetőfedő-, szigetelő-, ácsmunkát vállalok. „Megbízhatatlan". Tel. 06-70-578-1468.

Számítógépes rendszergazdai feladatokat vállalok 30 éves tapasztalattal Szentendrén és környékén. Tel. 06-70-277-7254, rendszergazda.szentendre@gmail.com.

Hűtőgép, fagyasztó, mosógép, mikrohullámsütő javítása. Tel. (26) 788-367, 30-950-4187, Mezei Sándor.

TÁRSKERESŐ

DUNAKANYAR- FÉNYKÉPES TÁRSKERESŐ! www.újrakezdés.hu, 06-20-823-2025.

73/160/73 hölgy várja korban hozzáillő, nem dohányzó szentendrei vagy környéki úr bemutatkozó levelét szabadidő közös eltöltéséhez. „Balatoni nyár" jeligére a szerkesztőségbe (Duna-korzó 11/A).

ÜZLET

Szentendrén belvárosában, a Paprikabíró utca elején iroda telephely részére kiadó. 50 ezer Ft/hó. Tel 06-30-299-0376.

A Fő térre és az Alkotmány utcára nyíló üzlethelyiség kiadó. Tel. 06-20-468-0566.

A Bogdányi utcában utcafronti, jól bevezetett üzlet kiadó. Tel. 06-20-464-3193.

Szentendrén, a Hév-végállomáson, a Spar mellett 9 nm-es üzlethelyiség bérbeadó. Tel. 06-30-986-2726.

A Vasvári-lakótelepen garázsból igényesen kialakított üzlethelyiség kiadó. Tel. 06-20-462-6734, 06-30-329-5335.

Budakalászi óvoda mellett, forgalmas üzletsor első üzlethelysége privát parkolóval, hosszú távra kiadó (50 ezer Ft+áfa). Tel. 06-20-530-8867.

Budakalászon, Szentistván-telepen két különálló irodahelyiség (37/20 nm-es) hosszú távra kiadó a tulajdonosától (50/20 ezer Ft+áfa), külön parkolóval. Tel. 06-20-530-8867.

10 nm-es galériás üzlet kiadó Szentendre, Bogdányi utca 5. szám alatt. Tel. (26) 316-153.

Üzlethelyiség kiadó a Bogdányi utca 44. szám alatt. Tel. (26) 314-067.

Kiadó 9-20 és 30 nm-es üzlethelyiségek a Dunakanyar körút 7. szám alatt, 11-es főútvonalon. Tel. 06-30-240-9842.

Szentendrén, a Fő tér közelében pinceétterem, felszereléssel kiadó. Tel. 06-20-437-1153.

Üzlethelyiség (irodának is) kiadó a Kaisers' közelében, a Vasúti villasor 11/B. szám alatt. Tel. (26) 319-957.

EGYÉB

Friss nyugdíjas hölgy járáshibával keres jószívű, autóval rendelkező beszélgetőtársat – barátilag. Tel. 06-20-952-7740.

SZTRAKA SZÁLLÍTÁS
FUVAROZÁS
FÖLDMUNKA
SZÁLLÍTÁS:
Konténeres sitt 1,3,4,6,8 m³
Billencs, darus, akciós építőanyagok,
Földmunka, betontörőfej,
Kert és tereprendezés,
Sóder, homok, föld szállítás
Szentendre, Sztaravodai u. 110.
Tel.: 06-26-314-326, Fax: 06-26-301-537
SZTRAKA ATTILA 06-30/961-7789
sztraka@t-email.hu

KöBE
Kötelező Biztosítás
Casco
Otthon Biztosítás
Botár Emil
2000 Szentendre,
Kisforrás u. 19.
26/315-387
Defekt- és kátyúkár biztosítás a KöBE kötelező mellé
Defekt- és kátyúkár biztosítás a KöBE kötelező mellé
Kár, ha nincs.
KöBE Alapítva: 1996
A MAGYAR TULAJDONÚ BIZTOSÍTÓ

BOSCH Service Car Service
AUTÓSZERVÍZ
SZENTENDRE
Vasúti villasor 6.
Tel.: 26/312 340
26/500 150
Nyitva H-P: 7-18-ig, Sz: 9-14-ig
• márkafüggetlen gépjármű javítás
• gépkocsi és motorkerékpár műszaki vizsga – szombaton is – megvárható
• gumiszervíz, eladás
• klíma töltés, tisztítás
• autómosás
www.astraszerviz.hu

Ki a hunyó?

A Fogi Színház – Budapesti Bulvárszínház bemutatja Vaszary Gábor: Ki a hunyó? – avagy Bubus című vígjátékot a Pest Megyei Könyvtár színháztermében (Pátriárka u. 7.) **március 9-én, pénteken 19 órakor.** Szereplők: Beleznay Endre, Szabó Zsuzsa, Illyés Jenifer Nikolett/Sarkadi Szabó Emese, Csala Zsuzsa, Straub Dezső, Sáfár Anikó, Harsányi Gábor, Jakus Tímea, Fogarassy András, Ullmann Kriszta. Rendező: Fogarassy András. Jegyek 2500 Ft-os áron kaphatók a könyvtár portáján, a Tourinform irodában. További információ: fogiszinhaz@gmail.com, www.bulvarszinhaz.hu. Meglepetés! A Fogi Színház-Budapesti Bulvárszínház a nézők között kisorsol a zalakarosi négycsillagos MenDan Wellness Hotelbe 4 db: 2 főre, 2 éjszakára szóló, kedvezményes szálláslehetőségre jogosító utalványt.

Bernát/Y-kiállítás

Bernáth/Y Sándor (1949-2012) Y című, munkáinak legjavát bemutató kiállítása március 16-ig tekinthető meg az A38 Kiállítóhelyen minden nap 11-től 19 óráig (előzetes bejelentkezéssel: 06-1-464-3940). A kiállítás záróeseménye az Ynspirátor videó- és dokumentum-összeállítás lesz. Eredeti mozgóképes munkák, riportfilm-részletek, gyűjtőktől származó dokumentumok, valamint egy szakmai beszélgetés eleveníti fel Bernáth/Y művészetszervező géniuszát **március 13-án, kedden 19-től 22 óráig**. A beszélgetés résztvevői: dr Máriáss, Rózsa Péter, Szkárosi Endre.

Szentendrei Jazzklub

Március 13-án, kedden 19 órától Borbély Műhely a Barlangban (Dunaparti Művelődési Ház, Dunakorzó 11/A.). Az est vendége Fábián Juli, aki műfajában nemzetközi összehasonlításban is az élvonalba tartozik. Hangja, egyéni stílusa segítségével összetéveszthetetlen, markáns zenei portrét rajzol magáról minden fellépése alkalmával. Közreműködik: Borbély Mihály (szaxofon, fúvós hangszerek), Szabó Dániel (zongora), Horváth Balázs (bőgő), Baló István (dob), Fábián Juli (ének).

Szentendre Szalon

Március 22-én, csütörtökön 18 órakor dr. Sipos József: Orvos voltam Romániában, Németországban, Magyarországon címmel tart előadást a Pest Megyei Könyvtár (Pátriárka u. 7.) Szántó Piroska-termében. Az est háziasszonya szalonteával várja vendégeket.

Újabb Doszkocs-siker

Minden év február végén osztják ki a ritka betegséggel élők világnapja alkalmából kiírt képzőművészeti pályázat díjait. Az idén első helyezést ért el Doszkocs Zsuzsa költő és festőművész az „Oxigén" című olajfestménnyel. A Mélykúton született, sokáig Szentendrén, s néhány éve a budai Légzésrehabilitációs Intézetben élő művésznek nem ez az első elismerése: lapunk hasábjain korábban rendszeresen számoltunk be kitüntetéseiről, elismeréseiről, tárlatairól, többek között a Honvédelmi Minisztérium alkotói díjáról és a Cora-ban tartott kiállításokról.

Debreceni tavaszi tárlat

Március 11-én, vasárnap 16 órakor nyílik a XXI. Debreceni Tavaszi Tárlat a XXII. Debreceni Tavaszi Fesztivál nyitórendezvényeként. Köszöntőt mond Halász János államtitkár és prof. dr. Fábián István rektor, megnyitja Somogyi Béla alpolgármester és László Ibolya művészettörténész. Közreműködik a Debreceni Egyetemi Zeneművészeti Kar fúvós kvintettje.

Baba-mama klub

Baba-mama klub indul a Dunaparti Művelődési Házban. Az anyukákat és a kicsiket csütörtökönként 10-11.30 között várják, a részvétel ingyenes.

Labdarúgás

Február 14. Izbég

Kissé havas pálya a Sze-Fi Labdarúgó Sportegyesület utánpótlás edzésein. A szabadtéri műfüves pályán fél négy után gyülekeztek az U9 és 11-es korosztály focistái. Fitos József vezető edző köré gyűltek a gyerekek, ő úgy döntött, hogy a hidegre való tekintettel, no, meg jutalomként is a vasárnapi kupagyőzelmekért főleg játék lesz.
– Az U9-es csapat is és az U11-es csapat is imponáló 17-1-es és 15-1-es össz gólkülönbséggel nyert a solymári, öt-öt csapattal szervezett tornán, a kicsik pedig a Honvéd ellen nyertek itthon a teremben. Nagyon meg vagyok elégedve, így most főleg játék lesz – mondta „Józsi bá". – Látod az új melegítőinket? – mutatott körbe ezután. – Karácsonyra kapták, új mezzel, nadrággal, sportszárral, táskával, kulaccsal együtt. – Azért edzésen legközelebb ne ebben gyertek, ez meccsre való! – fordult a gyerekekhez Fitos József és megszervezte a csapatokat.
A csípős hidegben ügyesen, technikásan játszottak a gyerekek, közülük a sárga mezes gárda sorra nyerte a váltott ellenfelekkel vívott meccseit. Sűrűn estek a gólok mindkét kapuba. A sárgák végül nyerték a rögtönzött minibajnokságot. A végén futóverseny zárta az edzést.
Átballagtam (mit ballagtam, kapkodtam a lábam a hidegben!) az izbégi iskola tornatermébe, ahol a kicsiknek – U5-7 – következett az edzésük öt órakor. Jó volt nézni a nyüzsgő – óvodás és alsós focistákat, akik mindenféle mezben labdákkal, labda nélkül nyüzsögve várták az edzés kezdetét. Az edzés futással és gimnasztikával kezdődött, majd itt is a játéké lett a főszerep, a hétévesek csapata sorra nyerte a mérkőzéseket, de a kisebbek derekasan helytálltak a nagyobbak ellen. A végén itt is futóverseny volt, természetesen minden győztes és minden helyezett kapott díjat. Az edzés befejeztével a hétvégi Honvéd elleni „várva várt" mérkőzésre szervezték meg a csapatot – az edző, a gyerekekkel és a szülőkkel pontosította a meccset.
Sok sikert kívántam a gyerekeknek, akik a következő hétvégén megint teremtornákon vesznek részt. Összességében azt láttam, hogy a szentendrei labdarúgó utánpótlás jó kezekben van. Érdemesek a támogatásra.

***

Az első osztályú mérkőzésekkel folytatódott február 11-én a városi teremfoci bajnokság. Három mérkőzést néztem végig. Az egyiken a fehér mezes Püspökmajor II. nehezen győzött (2 -1) a megújult Phoenix ellen (a dulakodásért eltiltott phoenix-esek nem játszhattak). Ezt követően a Brigád elszórakozta 3-0-ás vezetés után a meccset, a Berugosz fordított, és nyert 4-3-ra. A végén a bajnokesélyes Boka Juniort szorongatta meg a „feltámadó" Phoenix, de 5-4-re a Boka nyert.

Eredmények

Törköly – Anonymus 2-1
Izbég – Püspökmajor II. 3-2
Törköly – Tico T. 3-4
Izbég – Brigád 2-1
Berugosz – Anonymus 6-4
Boka J. – Tico T. 1-5
Phoenix – Püspökmajor II. 1-2
Brigád – Berugosz 3-4
Phoenix – Boka J. 4-5

Február 18-án

ismét első osztályú sorozat volt a Móricz csarnokban, mert a II. osztályban kevesebb csapat van.

Eredmények

Izbég – Törköly 4-1
Brigád – Püspökmajor II. 0-1
Törköly – Phoenix 2-4
Anonymus – Brigád 0-4
Phoenix – Izbég 0-6
Tico T. – Püspökmajor II. 1-0
Berugosz – Boka J. 5-2
Tico T. – Anonymus 1-0
Izbég Berugosz 0-4
Boka J. – Anonymus 7-3

GERLAI P.

Röplabda

Szívesen várjuk a sportolni vágyó, röplabdát kedvelő és ismerő csapattagokat csütörtökönként, este 7 órától egy lelkes, pomázi röplabdacsapatba. Edzéseinket a pomázi Sashegyi Általános Iskolában tartjuk.
Kérjük az érdeklődőket, előtte érdeklődjenek e-mailen vagy telefonon: kicsirigo@yahoo.co.uk; 06-30-307-6915.

Korfball

A többségében szentendrei gyermekekből álló Kékvölgy C csapata nyerte a III. Gyermek Kupát a Magyar Korfball Szövetség idei bajnokságában. Március 3-án Dunakesziről, Hatvanból, Kispestről, Őrmezőről és Szentendréről összesen kilenc csapat mérkőzött meg egymással a Református Gimnázium tornatermében. Minden riválisát legyőzve, összesítésben 35:8-as gólkülönbséggel lett első a Kékvölgy C gárdája.
A következő kupát áprilisban a Hatvani K.K. Rendezi. Köszönjük a Református Gimnázium és a Művész Étterem támogatását!

ERDEI ATTILA

FELHÍVÁS !

A 2012-2013-as szezonban a Szentendrei Teremfoci Másod osztály Bajnokságának 10 csapattal történő elindítása érdekében várjuk érdeklődő csapatok jelentkezését.

A jelentkezéseket 2012. április 30-ig lehet eljuttatni:

Sipos István részére
• Email cím: isipos@dunakanyar.net
• Mobil telefon: +36306897723

Jelentkezéshez minimum adatok az alábbiak:
• Csapat neve
• Csapatkapitány
  o Neve
  o Értesítési címe
  o Mobil telefon száma:
  o Email címe:

A SZERVEZŐ BIZOTTSÁG

JÓGA

KEDD 10:00
CSÜTÖRTÖK 08:00 és 18:00
Szentendre, Waterfront Hotel
a Duna-parton
1000 Ft/alkalom

MOSOLY • ENERGIA • LELKI BÉKE
Tel. 06-20-972-7373
www.jogaszentendre.netlap.net

Munkavállalásra is alkalmas
3 nyelvű oklevelet ad
MASSZŐRTANFOLYAM INDUL
Szentendrén március 12-én,
Budapesten (XI. ker.) március
10-én (hétvégenként)

Ára 45 000 Ft – részletfizetés
és egyéb kedvezmények

Érdeklődni:
06-30-30-21-487

KATEDRA® nyelviskola Szentendre
Dumtsa J. u. 13/a, 1. em.
Tel.: 06-20-542-4548
www.katedra.hu
Készülj velünk a nyelvvizsgára!
Fabula Okt. és Szolg. Kft.
Nyilvántartási szám: 00657-2009
Superbrands
MB Magyar Brands
Üdülési csekket is elfogadunk

Dunakanyar - Pilis Taxi - Szentendre
06-26/311 111
DUNAKANYA PILIS TAXI 311-111
Kedvezményes árak, transzferdíjak
VIDÉKI ÚT ESETÉN VISSZAUTAT NEM SZÁMOLUNK FEL
Szentendre–Ferihegy: 9999 Ft
akár bankkártyás fizetéssel is!