KÖZÉLETI ÉS KULTURÁLIS HETILAP ▪ +36 26 505 120 ▪ WWW.SZEVI.HU ▪ UJSAG@SZEVI.HU ▪ **ÁRA: 158 Ft**

SZENTENDRE ÉS VIDÉKE

ALAPÍTVA 1899-BEN ▪ ÚJRAALAPÍTVA 1987-BEN
MEGJELENIK PÉNTEKEN
XXV. ÉVF. ▪ 26. SZÁM ▪ **2011. AUGUSZTUS 5.**

A TEÁTRUM ŐSBEMUTATÓJA:
A GYERMEKKIRÁLY

26. | PORTRÉVÁZLAT PISTYUR IMRÉRŐL

KÖVETKEZŐ SZÁMUNK AUGUSZTUS 19-ÉN JELENIK MEG

Felhívás városi kitüntető díj javaslattételére

Szentendre Város Önkormányzatának Képviselő-testülete a helyi közügyek valamely területén elért kimagasló teljesítmény, vagy huzamosabb időn át folytatott kiemelkedő munkálkodás, életmű elismerésére kitüntető díjakat alapított. A rendelet értelmében a kitüntető díjak minden évben egy személynek, vagy csoportnak adományozható, melyeket a polgármester az október 23-i városi ünnepség keretében adja át.

Az alábbi kitüntetésekre lehet javaslatot tenni

SZENTENDRE VÁROS SZOLGÁLATÁÉRT DÍJ adományozható azoknak, akik a város közéletében köztisztviselői, vagy közalkalmazotti szolgálatban kiemelkedő munkát végeztek.

SZENTENDRE VÁROS KÖZMŰVELŐDÉSI DÍJ adományozható azoknak a személyeknek, közösségeknek, akik kiemelkedő eredményeket értek el a közművelődési tevékenységükkel, az ifjúság művelődéséért végzett munkában, a közművelődés korszerű formáinak és módszerének kidolgozásában és meghonosításában.

SZENTENDRE VÁROS KÖZEGÉSZSÉGÜGYI DÍJ adományozható a város egészségügyi és szociális ellátása érdekében kiemelkedő tevékenységet kifejtő orvosnak, gyógyszerésznek, ápolónak, asszisztensnek, valamint egészségügyi vagy szociális területen dolgozónak.

SZENTENDRE VÁROS TESTNEVELÉSI ÉS SPORT DÍJ adományozható a város érdekében kifejtett magas színvonalú sportmunkáért, országos, vagy nemzetközi sportteljesítményért.

SZENTENDRE VÁROS TISZTES IPAROSA DÍJ adományozható annak a személynek és csoportnak, aki, illetve amely a gazdasági élet különböző területén kiemelkedő eredményeket ért el, és ezzel hozzájárult Szentendre város jó hírnevének öregbítéséhez.

SZENTENDRE VÁROS KÖZBIZTONSÁGÁÉRT DÍJ adományozható azon személyeknek és csoportoknak, akik a város közbiztonsága érdekében hosszú időn át kiemelkedő munkát végeztek, tevékenységükkel hozzájárultak a közbiztonság javításához.

„SZENTENDRE 1956 EMLÉKÉREM”
Szentendre Város Önkormányzata 2008-tól „Szentendre 1956 emlékérem” kitüntető díjat hozott létre. A díj minden évben egy szentendrei polgárnak – halála esetén hozzátartozóinak - adományozható, aki 1956-ban részt vett a forradalom és szabadságharc eseményeiben, illetve akit meghurcoltak, megaláztak, valamilyen megtorlás érte őt a forradalom leverését követően.

„SZENTENDRE VÁROS CIVIL SZERVEZETE”
Szentendre Város Önkormányzat Képviselő-testülete 2009-ben alapította ezt a díjat, amely azon közösségeknek adományozható, akik aktív résztvevői a város civil életének, tevékenységükkel, kezdeményezéseikkel, javaslataikkal elindítják a közös gondolkodást, és hozzájárulnak a fejlesztések megvalósításához, tanácsaikkal elősegítik az innováció, a kulturális- és sport élet színvonalának emelését, a hagyományok ápolását, más civil szervezeteket is bevonnak a város életébe, megerősítve ezzel a társadalmi megújulás, folyamatát.

A díjak adományozására javaslatot tehetnek:
a) a polgármester, a jegyző
b) a képviselők, a képviselők mellett működő bizottságok tagjai
c) szentendrei szakmai, civil szervezetek, egyesületek, intézmények
d) legalább 10, állandó szentendrei lakhellyel rendelkező polgár.

A javaslatokat augusztus 22. hétfő 16.00 lehet beadni
Szentendre Város Polgármesteri Hivatal Iktatójába (Városház tér 3.). Kérjük a javaslattevőket, hogy a méltatások szövegét 10-15 gépelt sorban fogalmazzák meg, a hivatal ügyfélszolgálatán átvehető, vagy a honlapunkról letölthető adatlapon. A javaslatokat az adatlap kitöltése után e-mailben is el lehet küldeni a fent megadott határidőre: nyolczas@ph.szentendre.hu
További felvilágosítás:
Nyolczas Csabáné, jegyzői titkárság, 26/503-365

SOS

104 MENTŐK
(26) 310 424, (26) 319 941

105 TŰZOLTÓSÁG
(26) 500 017, (26) 500 018

107 RENDŐRSÉG
(26) 310 233
Körzeti megbízottak:
Pismány: Tóth Zsolt r.törzsőrm.,
Pannónia: Kutzmog József főt. z., Püspökmajor és Izbég: Antalicz Ferenc r.törzsőrm.
Belváros: Gáti László zászlós

VÍZMŰ (26) 310 796
ELMŰ 06 40 383 838
TIGÁZ (26) 310 032
T-HOME hibabejelentés 1412

VÁROSHÁZA (26) 503 300
Zöld szám: 06 80 204 725,
Zöld e-mail:
kozerdeku-zoldmail@ph.szentendre.hu

KÖZTERÜLET FELÜGYELET
Munkanapokon: 26/503-329
Sürgős esetben: Digruber József: 20/511-5656

POLGÁRŐRSÉG
Székhely: Bükköspart 34/A
polgarorseg@szentendre.hu
www.polgarorseg.szentendre.hu
Ügyelet: 06 30 621 2600
Mozsgai Endre elnök
06 30 621 2601
Pákh Andor alelnök
06 20 972 7969
Juhász Bálint titkár
06 30 621 2608
Külterületi fegyveres őr:
Fazekas Lajos, 06 20 949 3207

POLGÁRI VÉDELEM
(26) 503 379, 503 300/403 mell.

ORVOSI ÜGYELET
Bükkös-part 27. (26) 312 650
Hétköznap 17-től másnap reggel 7 óráig, pénteken 17-től hétfő reggel 7-ig.

GYÓGYSZERTÁRI ÜGYELET
hétköznap
ügyelet: este 8-tól reggel 18-ig, ügyeleti díj 360 Ft

Minden hétfőn Andrea Patika (Püspökmajor, uszoda, Kálvária út 26., 310-828)
Minden kedden Városi Gyógyszertár (Kanonok u. 3., 310-487)
Minden szerdán Pismány Gyógyszertár (Fiastyúk u. 11., 505-779)
Minden csütörtökön Pannónia Patika (Dózsa Gy. út 20., 500-398
Minden pénteken Ulcisia Gyógyszertár (a Hév-nél, Dózsa Gy. út 1., 500-248)

Szombat-vasárnapi ügyelet
az ügyeletes gyógyszertár 8-16-ig NYITVA
ügyelet: 16-órától reggel 8-óráig

ÁLLATORVOSI ÜGYELET
Hétköznap este 7 órától reggel 7 óráig. Munkaszüneti és ünnepnapokon egész nap.
06 30 662 6849. Éjjel-nappal hívható: 06-30-415-9060

ÁRVÁCSKA ÁLLATVÉDŐ EGYESÜLET
06 20 571 6502

GYEPMESTER
06 20 931 6948

SZENTENDREI KÖZTEMETŐ
(26) 303 015

SZENTENDRE ÉS VIDÉKE

Kiadó:
Szentendrei Kulturális Központ Nonprofit Kft.
felelős kiadó:
Kolti Helga igazgató

Szerkesztőség:
Szentendre és Vidéke hetilap
2000 Szentendre, Dunakorzó 11/A (DMH)
Tel: (26) 505 120
fax: (26) 312 647
mobil: +36 20 260 4642
e-mail: ujsag@szevi.hu
felelős szerkesztő:
Németh Erika
tervezőszerkesztő:
Széles Nóra
szerkesztőségi titkár:
Maros Emőke
címlap: Krizbo
Lapzárta: hétfő, 12 óra

Hirdetések felvétele:
M. Móré Ibolya 30/856-4100
szevi.ibolya@gmail.com

Apróhirdetések felvétele:
a szerkesztőségben (Dunakorzó 11/A), hétfőn, kedden 9–17-ig, Apróhirdetést a megjelenés előtti keddig fogadunk el.

Nyomda:
DEMAX Kft. 1151 Budapest, Székely Elek u. 11.
felelős vezető: Miklovicz Bertold
Index:
PFH/88/1987
ISSN 0239-068X

www.szevi.hu

PÁLYÁZATI FELHÍVÁS BÜFÉ ÜZEMELTETÉSÉRE

A Szentendrei Kulturális Központ Nonprofit Kft. pályázatot hirdet a P'Art Mozi Kávézó egyéves üzemeltetésére.

A meghirdetett objektum kb. 30 nm-es, berendezéssel, beépített pulttal és mosogatóval.

A pályázat beadási határideje:
2011. augusztus 22.
Cím: 2000 Szentendre, Dunakorzó 18.

Információ: 26/312-657, Sásdy Krisztina irodavezető

Pilisszentlászló Község Polgármesteri Hivatala pályázatot hirdet

adóügyi-igazgatási ügyintéző munkakör betöltésére
A közszolgálati jogviszony időtartama határozatlan idejű, a foglalkoztatás jellege teljes munkaidő
A munkavégzés helye: 2009 Pilisszentlászló, Szabadság tér 1.
Pályázati feltételek: magyar állampolgárság, cselekvőképesség, büntetlen előélet, középiskola/gimnázium, gyakorlott szintű MS Office (irodai alkalmazások), vagyonnyilatkozat tételi eljárás lefolytatása
A pályázati kiírással kapcsolatosan további információ: www.pilisszentlaszlo.hu valamint dr. Illés György polgármester nyújt a 06-30-964-2732 -os telefonszámon.

Tisztelt Civilszervezetek!

Mint az Önök előtt is ismeretes városunkban számos olyan fejlesztés indult és indul is napjainkban, melynek megvalósítása során különösen számítunk a civil szervezetekkel való együttgondolkodásra. Annak érdekében, hogy a kezdeményezések mindannyiunk megelégedését szolgálják, véleményezési és javaslattételi jogot biztosítunk a szervezetek és egyházak részére többek között a civil rendeletben meghatározott tanácsok keretein belül.

A 34/2009. (X. 26.) Önk. sz. Civil rendelet az alábbi Tanácsok működtetését javasolja:
1. Idősügyi Tanács
2. Ifjúsági Tanács
3. Nők Tanácsa
4. Vállalkozók Tanácsa
5. Művészeti Tanács
A beérkezett javaslatok alapján indokolt a következők létrehozása is:
6. Zöldek Tanácsa
7. Határon túli Magyarsággal Foglalkozó Szervezetek Tanácsa
8. Sport Tanács

Az együttműködés érdekében kérem, jelöljék meg, hogy az Önök szervezete mely Tanács(ok) működésében kíván és tud hatékonyan részt venni.

Az eredményes munkához hozzátartozik a tanácsokba egy-egy kijelölt képviselő delegálása is! Az egyes tanácsok alakuló ülésének meghívóját – a témák megjelölésével – beérkezett válaszaik alapján várhatóan szeptember első hetében küldjük meg a tagok részére.

Kérem, legyenek segítségünkre abban, hogy a civil együttműködés beindulhasson, és küldjék el taglistájukat a tagok e-mail elérhetőségével, hogy a szervezet működési területét érintő kérdések kapcsán információs anyagokkal, kérdőívekkel, meghívókkal minél többeket elérhessünk! Továbbá várjuk javaslataikat a civilszférát érintő kérdésekben és a város civil rendeletére (I. melléklet) vonatkozóan. Ez ügyben egyes szervezetekkel és a civil élet tevékeny szereplőivel már egyeztetést kezdeményeztünk. A beérkező vélemények, javaslatok és tapasztalatok alapján 34/2009. (X. 26.) Önk. sz. Civil rendelet felülvizsgálatára és a civil fórumok tényleges működésének megindítására várhatóan ősszel kerül sor!

Válaszaikat **augusztus 12-ig** várja Háromszéki Judit közoktatási és civil referens e-mailben (haromszeki.judit@ ph.szentendre.hu) vagy levélben (2000 Szentendre, Városház tér 3.).

Testvérvárosi megbeszélés Szentendrén

Szentendre rendezi meg 2012-ben a testvérvárosok közötti Sport Fesztivált, amelynek részleteiről múlt hét szombaton tartottak megbeszélést a Városháza dísztermében. Az eseményen részt vettek Godmanchester, Huntingdon, Salon-de-Provence, Zilah és Wertheim delegációi, akik az egyeztetés után

megtekintették a hamarosan elkészülő Fő tér 12.-t is. A januártól vendégházként működő épületben – amelynek berendezésében előzetes egyeztetések alapján néhány testvérvárosunk is részt vesz – a Szentendrére érkező külföldi delegációkat fogják elszállásolni. A megbeszélést követően a testvérvárosi vendégek részt vettek Csobánkán a német kitelepítettek emlékére emelt szobor ünnepélyes felavatásán.

Mi lesz veled... PMK?

Jelenleg a szokásos nyári szünet miatt zárva van a Pest Megyei Könyvtár, a korábbi évekhez hasonlóan idén is augusztus 20. után nyit ki az épület.

De mi lesz a könyvtárral utána? – fordultak többen is szerkesztőségünkhöz aggódva, hiszen már városszerte elterjedt, hogy komoly anyagi problémákkal küszködik az intézmény. Biczák Péter intézményvezetőtől megtudtuk, hogy a megye – tekintettel szorult anyagi helyzetére – mindenképpen csökkenteni akarja a könyvtár fenntartási költségeit. Ennek megvalósítása érdekében több lehetőség is felmerült. Az egyik, hogy Szentendre önkormányzata segítségét kérik a fenntartásához, mivel jelentős részben városi érdeket szolgálnak. A másik – sajnos valós félelemre okot adó – lehetőség a létszámleépítés, a könyvtári dolgozók egy részének elbocsátása.
A bizonytalanságot fokozza, hogy a készülő új önkormányzati törvény újraszabályozza az intézmények helyzetét. Ennek kapcsán több változásra lehet számítani, például felmerült, hogy az állami közgyűjteményeket – levéltárakat, múzeumokat – állami fenntartásba veszik. A megyei könyvtárak sorsáról még semmit nem lehet tudni.
Kérdésünkre, hogy a megye tervezi-e a könyvtár áttelepítését más városba – a hírek szerint Érd jöhet szóba –, az igazgató elmondta, hogy az ottani könyvtár épülete jelenleg annyira rossz állapotban van, hogy szakmai szempontból alkalmatlan a megyei funkció ellátására.

Követező számunkban részletesen foglalkozunk a könyvtár helyzetével.

A polgármester programja

Augusztus 8. (hétfő)
14.00 Testületi anyagok egyeztetése

Augusztus 9. (kedd)
09.00 Vezetői megbeszélés
13.00 Megbeszélés a Református Egyházzal óvodahatár témában
14.00 Műanyag sípálya létesítéséről egyeztetés
15.00 Megbeszélés a DPÖTKT irodavezetőjével
15.30 Megbeszélés a Kulturális Kft. ügyvezető igazgatójával
16.00 Megbeszélés ifj. Rigó Istvánnal

Augusztus 10. (szerda)
09.00 Projekt megbeszélés

Augusztus 16. (kedd)
15.30 Évszakok c. hivatali fotókiállítás megnyitása
17.00 Izraeli külügyminiszter-helyettes fogadása

ÉRETTSÉGI UTÁNI INGYENES SZAKKÉPZÉS!

Tanulj szakmát helyben, tandíjmentesen!

A SZAKKAY JÓZSEF SZAKKÖZÉPISKOLA
IDEGENFORGALMI ÜGYINTÉZŐ ÉS IDEGENVEZETŐ
SZAKKÉPZÉST INDÍT
SZENTENDRÉN
a 2011/2012. tanévben

- 1 ill., 2 éves, nappali rendszerű, tandíjmentes képzés (a tandíjmentesség korhatára 23 év)
- tanulói jogviszony, diákigazolvány
- intenzív nyelvoktatás, számítástechnikai ismeretek, szakmai gyakorlat
- tantárgyak: idegenforgalom, országismeret, szálloda- és vendéglátóipari ismeretek, marketing, rendezvényszervezés, idegenvezetés elmélete és gyakorlata

A képzés helye: SZENTENDREI REFORMÁTUS GIMNÁZIUM 2000 Szentendre, Áprily tér 5.

A jelentkezés módja:
Személyesen az alábbi címen: Szakkay J. Szakközépiskola Szentendrei Tagozata, 2000 Szentendre, Áprily tér 5.
vagy a www.szakkay.hu honlapról letölthető jelentkezési lap kitöltésével és elküldésével

Jelentkezési határidő: 2011. augusztus 31.

Érdeklődni lehet a következő telefonszámokon:
06-26/302-595 • 06-20/575-2875

Forgalmirend-változás

Tisztelt Lakók!

Ezúton tájékoztatjuk Önöket arról, hogy a környéken élők többszöri kérésének eleget téve, valamint a gyalogosan közlekedők védelmének érdekében július 22-től az Iskola utca forgalmi rendje megváltozik. Ennek oka, hogy mivel az utca egyik fő útvonalként szerepel az iskolába gyermeküket szállító szülők számára, a forgalom elviselhetetlenné vált az itteni lakóknak, másrészt a naponta áthaladó közel 400 autó veszélyezteti a gyalogosok – túlnyomórészt az iskolába igyekvő diákok – biztonságát.
A módosítás értelmében **a forgalom egyirányúsítására kerül sor az Arzén utca és Barcsay tér közötti szakaszon, az Arzén utca felől a Barcsay tér irányába, hogy az átmenő forgalom elkerülje a nem erre méretezett Szamárhegyet.** Természetesen az itt lakók az alternatív útvonalakon továbbra is meg tudják minden irányból közelíteni otthonaikat, akár a Bartók Béla utcán keresztül.
Annak érdekében, hogy a forgalmi változás ne okozzon fennakadást a közlekedésben – torlódást, dugót –, a Református Gimnáziumnál a 11-es útra vezető kihajtósávnál a lámpát átállítják, így több autót enged át egyszerre.

Kérjük mindenki szíves együttműködését a forgalommódosítással kapcsolatban!

Dr. Török Balázs
alpolgármester

Ároktisztítás eső előtt

Tisztelt Lakók!

A meteorológiai szolgálatok előrejelzése alapján a hétvégére és jövő hét elejére heves záporok, zivatarok várhatóak. A tapasztalatok alapján Szentendrét is gyakran eléri egy-egy nagyobb felhőszakadás, jégeső, ezért a VSZ Zrt. és a DMRV Zrt. megkezdte a város közterületein lévő csapadékvízelvezető műtárgyak kitakarítását. Ezúton kérjük az Önök szíves együttműködését is abban, hogy az ingatlanjaik előtt lévő esetleges csapadékvíz-elvezető műtárgyak állapotát legyenek szívesek leellenőrizni, és szükség esetén a megfelelő intézkedéseket megtenni annak érdekében, hogy a kiépített rendszerben az esővíz akadály nélkül el tudjon folyni, minél kevesebb kárt okozva a magán- és közterületeken.

Polgármesteri Hivatal

Pincér, fizetek!

Mit tegyen egy alkoholista, hogy ne igyon?

„Ne igyon” – mondják azok, akiknek fogalma sincs róla. Nem tudják (szerencsére), milyen az, mikor jártányi erőd sincs az önutálattól. Önbecsülésedet újra elvesztetted, egy hete nem fürödtél, és csak sajnálod magad. És két napi erőfeszítésére van szükséged ahhoz, hogy megborotválkozz. Kínok kínját állod ki minden percben, mert egyedül vagy. Hiszen normális ember nem kíván ilyen társaságot. Senkit nem okolhatsz, csak önmagadat, de úgy érzed, hogy abba meg beleőrülsz. Ez az alkoholista magány.

Érthető, a társadalom ösztönösen elfordul az ilyen emberektől, így védi magát. Szerintem ez gyávaság és képmutatás. Ezt most hagyom, mert a legnagyobb gyávaság és képmutatás nem ez, hanem maga az ivászat. Ez a fék nélküli rohanás a halálba. Ez a baj. Ez a fajta önzés, ami már akkora, hogy önmagát is elpusztítja, de azért előtte még néhány ember életét is megkeseríti. Álmatlan éjszakákat és keserves sírást okozva szeretteinknek. Ők tehetetlennek érzik magukat, mert tényleg azok. De képzeld el, még ebből is van kiút! Helyetted senki nem fog nem inni, még ők sem, bár erre is van példa.

Neked kell megtenned a lépéseket, nagy türelemmel. Azt pedig tudjuk, hogy az embereknek nem erősségük a türelem. Egy alkoholistának sem. Legyél türelmes magaddal, akkor az az út rád talál.

- **Anonim Alkoholisták (AA)**
- **Kék Kereszt Református Iszákosmentő Misszió**
- **Katolikus Alkoholistamentő Szolgálat (KASZ)**

Cs. F.

Figyelem!

A közterület-használat szabályai III.

Júliusban megjelent két számunkban a közterület-használat szabályaival foglalkoztunk – 13/2005. (IV. 15.) Önk. sz. rendelet a www.szentendre.hu honlapon teljes terjedelemben olvasható –, melyet most folytatni szeretnénk és tájékoztatást adunk a közterület-használati díjakkal és a visszavonással kapcsolatban.

A közterület használatáért – a rendeletben szabályozottak szerinti eltérésekkel – közterület-használati díjat kell fizetni a kérelmezőnek. A város területe díjfizetés szempontjából három kategóriára oszlik, melyek szerint a belvárosi részben magasabb, míg a kifelé haladva a peremterületek felé alacsonyabb díj kerül megállapításra.

A közterület-használati díjak számítása minden megkezdett m2 után történik. A díjat a közterület-használat engedélyezéséről szóló határozat jogerőre emelkedését követő 8 napon belül egy összegben köteles kiegyenlíteni a kérelmező, kivéve az árubemutatás bármely esetét, ebben az esetben havi részletfizetés kérhető, amennyiben a közterület-használó egy év időtartamra kér engedélyt, azonban részletfizetés igénylése esetén a fizetési kedvezmény nem alkalmazható.

A közterület-használati engedély igazolja a közterület-használati díj megfizetését, ezért az csak a közterület-használati díj megfizetése, részletfizetés engedélyezése esetén az első havi részlet megfizetése után adható ki. A befizetés igazolása után az engedély átvételét követően lehet csak a közterületet használni, máskülönben engedély nélküli közterület-használat történik, mely esetben a közterület-felügyelő intézkedhet annak megszüntetéséről!

A kérelmező a közterület-használati díjat a közterület tényleges használatára tekintet nélkül köteles fizetni. A közterület-használati díj vagy annak időarányos része a ténylegesen nem használt időszakokra nézve nem jár vissza, kivéve (!) abban az esetben, ha belváros-rekonstrukció vagy a gátépítés munkálatai miatt bármely közterület-használó részére az engedélyezett közterületet az önkormányzat biztosítani nem tudja. Ilyenkor a közterület-használó a kieső időszakra és területre jutó arányos díj visszatérítésre jogosult. A kieső időszak várható kezdő és befejező időpontját a közterület-használó köteles a hivatalnak rövid úton bejelenteni, amely alapján a hivatal a közterület-használó jelenlétében felvett jegyzőkönyvben állapítja meg a kieső időszak tényleges kezdő, illetve befejező időpontját. Ha a közterület-használó bejelentési kötelezettségét elmulasztja, a kedvezményt elveszíti.

A visszatérítés a közterület-használó választásának megfelelően az alábbiak szerint történik:

- a kieső időszak végét követő 30 napon belül átutalással a közterület-használó által meghatározott bankszámlaszámra,
- beszámítással a közterület-használó következő közterület-használatának igénylése során.

Fontos a közterület-használati engedélyekkel kapcsolatban, hogy a polgármester az engedélyt határozatával visszavonja, amennyiben a közterület vagy annak műtárgyai, vagy az érintett területtel határos ingatlanon mások életét vagy testi épségét veszélyeztető helyzet elhárítása szükséges, valamint visszavonhatja, és a jogosultat a közterület-használat megszüntetésére kötelezheti, ha nem az engedélyben engedélyezett célra és módon, vagy a rendeletben foglalt előírások megsértésével használja, vagy a közterület használója a zajrendeletben foglaltakat 1 éven belül második alakommal is megszegi, vagy részletfizetés esetén a részletfizetési kötelezettségével késedelembe esik.

A használó a közterület-használati engedély bármely okból történt megszűnése vagy visszavonása esetén köteles a közterületet minden kártérítési igény nélkül a hatóság által előírt módon helyreállítani. Ellenkező esetben az önkormányzat a közterület használójának terhére és veszélyére állítja helyre a közterületet eredeti állapotába.

További információkat kaphatnak ügyfélfogadási időben személyesen, vagy munkaidőben telefonon Radányi Magdolnától a Közigazgatási és Népjóléti Irodán, a fszt. 12-ben, vagy a (26) 503-312-es telefonszámon.

Közigazgatási és Népjóléti Iroda

szentendre 1000 év +

Belvárosrehab

Összeállításunkban áttekintjük a belvárosban jelenleg folyó építkezéseket

1

JÓKAI UTCAI CSOMÓPONT

Bükkös-patak
A patak Apor-híd melletti részén már majdnem teljesen elkészült a pihenő-kiülő lépcsősor, ami alkalmanként nézőtérként is használható lesz, hiszen a patak fölé mobil színpadot építenek, amelyet télen vagy árvíz esetén le lehet bontani. *(1. fotó)*
Apor-híd
Jelenleg a híd szerkezeti megerősítése zajlik, utána szigetelik, majd következik a burkolása. *(2. fotó)*
Turisztikai központ
Az épület szerkezetileg készen van, jelenleg a belső munkák – mint például festés – folynak. Következő lépésben az udvar szépítése következik, illetve az épület előtti dekorbeton felület kialakítása. *(3. fotó)*

2

FŐ TÉR

A Fő tér kövezése befejeződött, a hibajavítás és döngölés után következik a fugázás, amit a templom előtti részen már el is kezdtek. Kb. 100 négyzetméteres szakaszokat kerítenek el, fugázás után 2-3 nappal lesz járható a felület.

FŐ TÉR 12.

Mint korábban már beszámoltunk róla, az épületben négy apartmant alakítanak ki, valamint közös társalgót, ebédlőt és lesz szabadtéri kemence is. A vendégházként működő épületben a külföldi delegációkat szállásolják el majd. Az egyes helyiségeket a testvérvárosok saját ízlésük szerint berendezhetik, a múlt hétvégén városunkban ülésező delegációk meg is tekintették az épületet, és az ötlet nagyon tetszett nekik.

3

SZAKORVOSI RENDELŐINTÉZET (SZEI)

Az épület készen van, lapzártánk idején már elkezdődtek a szakatósági ellenőrzések, amelyek előreláthatólag augusztusban befejeződnek, a régi rendelések szeptember elejétől visszaköltözhetnek. A műszerbeszerzés folyamatban van, ennek függvényében tudnak elindulni az új szakrendelések.

TEMPLOMDOMBI TÁMFAL

A leomlott falszakasz helyreállításához a földmunkát befejezték, jelenleg a vasbetonszerkezet építése zajlik, majd befejező lépésként a díszburkolás következik. *(4. fotó)*

4

MŰVÉSZETMALOM

Az épületben jelenleg a belső munkák folynak.

fotók ■ Miser István

Ötleteket várunk a zöld felületek megújításához!

Tisztelt Szentendrei Lakók! Célunk, hogy parkjainkat, közterületeinket ne csak megszépítsük, hanem óvjuk, ápoljuk és megfelelően hasznosítsuk is. Mindennek megvalósításához elkészült a Zöld felületek megújítására vonatkozó koncepció előzetes anyaga, amelyhez ezúton szeretnénk kérni az Önök javaslatait, észrevételeit is. Ötleteiket szeptember 20-ig várjuk a foepitesz@ph.szentendre.hu e-mail címre!

KÖZTERÜLET MEGNEVEZÉSE	JELENLEGI HASZNÁLAT	ÉRKEZETT ÖTLETEK, VÉLEMÉNYEK	JAVASLAT
Posta előtti tér (Rózsakerti parkoló környéki zöldfelületet is magába foglalóan)	1995-ben döntött a Képviselő-testület a Posta előtti téren szobrok felállításáról (137/1995. (VI.20.) Kt. sz.hat.), majd 1995-ben egy és 1996-ban három szobor elhelyezéséről. A 95/1996. (VI.18,) Kt-sz. határozatában már szoborkiállításnak nevezve a szoborparkot, a szoborkiállítás bezárásának tervezett időpontját 1998. december 31-ével jelölte meg. A 112/1999. (X.26.) OKISB határozat döntött a Szoborpark fennmaradási határidejének meghosszabbításáról, mindaddig, amíg a terület hasznosítására nem kerül sor. A téren található szobrok: • efZámbó István: „A végtelen érintése" • Aknay János: „Angyal" • Deim Pál: „Függő baba" • Felugossy László: „Vidám totem" • Bukta Imre és Elekes Károly: „Szent Sebestyén" • Matyófalvi Gábor: „Konstelláció" A szobrok karbantartása a művészek feladata, több szobor erősen megrongált állapotban, a parkban virágágyás és néhány pad található	• a lakosság egy része ellenzi a mai funkciót, nem szereti a szobrokat, míg másik része fontosnak tartja megtartásukat, • 2004-ben hallgatói tervpályázatot írt ki az önkormányzat, melynek eredménye, javaslata: közparki kialakítás néhány szoborral. • felmerült a többi szobor áthelyezése új helyszínekre, (Rodin, Ford környéke…) • már jelképpé vált szobrok megtartása javasolt • festőállvány elhelyezése • Deim-szobor helyére Turul-szobor elhelyezése • Zöld fal a 11-es felől • *fogadótér a HÉV-vel, busszal érkezőknek* • *háromszintes fövény kialakítása a 11-es út mellett* • *járdát parkolóvá alakítani, gyalogos forgalmat a parkon keresztül vezetni* • *áthelyezni a jelenlegi szobrokat, mozgatásukkal ideiglenes kiállítást csinálni,* • *telefonfülkét megszüntetni* • *szökőkút létesítése*	**Közparki funkció megtartása néhány, mára már jelképpé vált szoborral** Deim-szobor helyére Turul szobor elhelyezése (a Deim-szobor a Posta elé kerüljön át)
Kálvária	A téren található szobrok: • Csíkszentmihályi Róbert I. világháborús emlékműve • Páljános Ervin Millenniumi emlékmű • Trianon emlékhely, készítője: Pap Lajos A parkot rendszeresen használják gyerekcsoportok (iskolai, óvodai), valamint fiatalok kedvelt sportolási (futball) helye	• javaslat a fák intenzív nyírására, mert jelenlegi állapotukban a városra nyíló páratlan kilátást eltakarják (lásd régi képeslapok) • a meglévő szobrokhoz/emlékművekhez kapcsolódóan felmerült Szentendre történetét megformáló szobrok elhelyezése, szoborpark kialakítás, pl. Ivan Dan ünnephez, stb. • javasolt rendezvényhelyszín • a Szerb kálvária kőtisztítására felajánlás érkezett, melyhez a KÖH csak részletes restaurátori szakvélemény alapján járulna hozzá • a Katolikus Kálvária is felújításra szorulna • ivókút kialakítása • *történeti szoborpark* • *sok zöld felülettel, kevés mesterséges résszel* • *trafóház bontása, vagy eltakarása* • *fák közé elférő, kis méretű szobrok*	**Szentendre Történeti Szoborpark kialakítására pályázat hirdetése (koncepció, elhelyezés, műalkotások pályáztatása)**
Czóbel park	• városi és kistérségi rendezvények helyszíne • fiatalok használják sportolás céljára • Czóbel Béla szobor • testvérvárosaink fái • kapcsolat a Kerényi Parkkal és a kávézóval	• Czóbel Béla szobra azért került ide, mert itt állt háza. A szobor karbantartását, az azt körülölelő bokor nyírását rendszeres bírálat éri • felmerült a szobor áthelyezésének javaslata • halastó, a meglévő forrásra alapozva • *rendezvények helyszíne, közpark* • *Czóbel, Kerényipark egybekapcsolva*	**megtartani rendezvényhelyszínnek**
Kerényi park	• az Ábrányi villa alatti rész a rendszerváltás előtt felszabadulási (és május 9-i) ünnepségek helyszíne (ennek épített eleme rendkívül leromlott állapotban), itt áll Csikszentmihályi Róbert „Béke" emlékműve • Kerényi Jenő múzeumépülete (később Rodin Galéria és Kávézó) és Kerényi szoborpark, benne egyéb szoborelemek • az épület ingatlancsere folytán az önkormányzat tulajdona, Rodin bérleti szerződés megszűnt, új bérlő van • felső részen az Ábrányi villa mellett játszótér (létesítése 2005-ben)	• az épület (Kerényi Múzeum - Rodin Galéria) hasznosítására kiírandó pályázattal kössük össze a park hasznosítását • 2008-ban Vadász György által tervezett/megvalósítani felajánlott Kápolna • felmerült egy japánkert létesítése • a játszótér kerüljön lejjebb, jobban átlátható helyre • szökőkút elhelyezése	**közparki funkció megőrzése,** **az épülethasznosítási pályázatába beépíteni a park üzemeltetését**
Pap-sziget	• strand városi tulajdon • magántulajdonú kemping • kutyasétáltatás, kutyás találkozó, kutyakiállítás helyszíne • horgászat • árvízveszélyes terület	• szálloda és konferenciaközpont – strandfürdő hasznosítás a sziget közpark jellegének megtartásával • Pap-szigeti Duna-ág revitalizáció • japán kert lehetséges helyszíne • gyalogoshíd belváros felé • futókör, kerékpárút • *kalandpark, ne sértse a védett környezetet* • *pihenőpark*	**szálloda és konferenciaközpont – strandfürdő hasznosítás a sziget közpark jellegének megtartásával**
Hajóállomás	• lepusztult környezet • az új termálkút helyszíne • Mahart Passnave hajóállomás jelenleg használaton kívül, a kikötő sem üzemel • a Czóbel sétány hídja beszakadt • árvízveszélyes terület	• a hajóállomás épületének használatára önkormányzati egyeztetés a Mahart Passnave-val • szentendre vízisport egyesületeivel együttműködés keresése, tárgyalások az épület használatára, üzemeltetésére • sportpálya kialakítása pl. strandröplabda • a volt cserkészház helyén csónakház létesítése • pihenőpark nyugdíjasok, kismamák részére	**jelenlegi sportfunkcióhoz kapcsolódó közös hasznosítás pályáztatása,** **színpad elhelyezése** **kalandpark kialakítása** **ártéri erdőn keresztül zöld sétaút**

		kialakítva (padok, szalonnasütő hely, kártya és sakkasztal) • a közelben vízisport egyesületek csónakházai • az északi vízbázis védőterületi lehatárolás korlátozza a használatot • kerékpárút nem mehet a Czóbel sétányon • strand áthelyezése • sétálópark • *csónakház?*	**a belvárosig** **felnőtt kültéri fitneszpark**
Mészáros Dezső szoborpark	• szoborpark a 11-es főút mellett	• más szentendrei szobrok elhelyezhetősége	**más szentendrei szobrok elhelyezhetősége**
Parktábor	• kihasználatlan zöldfelület • a rendszerváltás előtt jól működő ifjúsági (olvasó) tábor az Izbégi Iskolához kapcsolódóan • a fa épületek elbontásra kerültek, beton alapzatok helyenként még megvannak • nyomokban fellelhető régi csatorna, mely az izbégi volt Kocsigyárhoz vezetett • hétvégi piknik, patakparti sétálok kedvelt helye • mederátjáró a 2010 patakárvízkor megrongálódott • korábban is patakmeder-gát, melynek terepalakulata ma is megvan • a szemközti (Frangepán utca oldali) ingatlan is az önkormányzat tulajdona 2006 évi ingatlancsere révén • Bükkösparti tanösvény	• 2006-ban az önkormányzat országos ötletpályázatot írt ki a Parktábor környezetrendezésére és hasznosítására (közterületi játszótér, közpark, ifjúsági tábor, szabadtéri sportpálya, vagy erdei tornapálya javaslatával, de más funkciót is megengedve), melynek eredménye, javaslata: • közterületi zöldfelületi szerep fenntartása • rekreációt, turizmust, sportolást szolgáló javaslatok érkeztek • a parktábor területe nem emelhető ki környezetéből • szükséges közeli kapcsolatot teremteni a Bükkös-patakkal • Izbégi iskola hasznosítási javaslata sportpályák céljára • Waldorf óvoda • sport és szabadidő funkció • vendéglátás látvány vízimalommal • Bükköspart kerékpárút folytatása (nyomvonalvariációk) az Izbégi sportpályák felé • Felnőtt kültéri fitneszpark	**pályázat útján forrás elnyerése a régi Szentendre bemutatására, vízimalomrekonstrukció,** **kerékpárút továbbvezetése,** **patakmeder-átjárás kialakítása**
Tegez u. alja	• elvadult patakmeder a Skanzen területéből kilépő Sztaravoda pataknál • Dragon Pál kezdeményezésére lakossági összefogással zöldfelülettakarítás, rendezés 2008-ban • a patakmente magántulajdon, közelében az Egres úti fejlesztési területhez tartozó önkormányzati tulajdonú ingatlan	• pihenőhely kialakítása • az Egres úti 2. számú lakóterületi fejlesztéshez kapcsolódan a Tegez utca Sztaravoda-patak feletti hídja áthelyezésre kerül	**„Pismány kapuja" pihenohely kialakítása, közpark funkció**
Szamárhegy	MűvészetMalom feletti jelenleg használaton kívül, elhanyagolt állapotban lévő önk. ingatlan	Művészi függőkert, MűvészetMalomhoz kapcsolódóan	**Művészi függőkert**
Bükkös patak		zöldfolyosó, fejlesztési terv kidolgozása, hordalékfogó a Bükkös felső részén	**zöld folyosó, fejlesztési terv kidolgozása**
Dunapart zöld folyosó		zöldfolyosó, fejlesztési terv kidolgozása, • Pap-szigettől északra a kerékpárút menti területek rendezése, parkosítása	**zöld folyosó, fejlesztési terv kidolgozása**
Vasvári Pál utcai park	Közút része, földhivatali nyilvántartás szerint	Közpark besorolás és terveztetése a kopjafáknál a Csicserkó lakóterületi fejlesztésbe nyúlóan mindkét oldalon	**Közpark besorolás és terveztetés**
Kis-forrás		Pihenőhely lakossággal közös fenntartásban	**pihenőhely**
Szarvashegyi buszforduló		a buszforduló parkosítása	
Sztaravoda forrás		a forrásnál közpart kialakítása	
EGYEBEK:			
Sztelin patak		Tanösvény teljes hosszon	**Tanösvény teljes hosszon**
Bányatavak	Sóderbányászat	Vízisport fejlesztés, kerékpárút létesítés	**Budakalásszal közös koncepció kidolgozása**
Vasúti villasor tó		Pihenőpark	**Tulajdonviszony-rendezés**
Saskövi barlang környéke	Önkormányzati tulajdonban lévő ingatlanok bérbe adottak	Szőlőültetvény létesítése, Szentendrei bor előállítása, bemutatása	**Célmeghatározással (szőlőtelepítés) pályáztatás**
Három „fogadóhely" felújítása	*Teátrum* *Paprikabíró parkoló* *HEV-állomás*	*leülési lehetőség* *nyilvános WC* *tisztaság*	
Dunapart		*A Duna-parton lehessen végigsétálni, a part nem magánterület (3-5 m-t szabadon kell hagyni)*	

Beszámolók a 2010/11-es tanévről

Sorozatunkban az önkormányzati óvodák beszámolóit közöljük az elmúlt egy év eredményeiről, sikereiről, fejlesztéseiről

Vasvári Pál úti Tagóvoda

Az OVI-SULI pályázat jóvoltából, szép, megújult, modern környezetben, új bútorokkal és fejlesztő eszközökkel vártuk óvodásainkat. Régóta dédelgetett álmunk vált valóra a tornaterem megépülésével, mely Ficánkoló mozgásprogramunk színvonalasabb megvalósítását teszi lehetővé. Az óvodai férőhelyek bővítése érdekében megépült a „mobilovi", így most már 5 csoportos nagy óvoda vagyunk. Szakmai innovációként, a TÁMOP 3.1.4. önkormányzati pályázat eredményeként, minden csoportunkban bevezettük a Kompetencia alapú nevelés című programcsomagot, mely eszközbővítéssel is járt. Ennek eredményeképpen a Mozgáskotta fejlesztő programmal tudtuk bővíteni mozgásprogramunkat. A TÁMOP pályázat folytatásaként két Jó gyakorlatunk – Almabál és Családi játszónap – felkerültek az Educatio honlapjára. A Szentendréért Közalapítvány támogatásával óvodánk mozgásfejlesztő eszközeinek bővítésére került sor.
Óriási szülői, alapítványi és önkormányzati segítséggel sikerült befejezni az udvari játékaink szabvány szerinti cseréjét.
Önkormányzati pályázatok támogatásával óvodásaink részt vehettek a Madarász ovi és a Bon-Bon matiné programokon, valamint bekapcsolódtunk a komposztáló programba. A Gondolkodj Egészségesen Alapítvány pályázatán egészségzsákokat nyertek óvodásaink, részt vettünk a mesetakaró pályázaton, így óvodánk logója felkerült az Ország mesetakarójára. Nagycsoportos gyermekeink részt vettek a Visegrádi Erdei Iskola Breki Béka környezeti versenyén, és nagyon büszkék vagyunk arra, hogy a gyerekek többsége nagyon jó eredménnyel, s különdíjjal fejezte be a háromfordulós játékot. A V8-ban rendezett lovas grafikakiállításra és a Skanzen alkotónapi, Tükörkép rajzpályázatára is szép számmal neveztük be óvodásaink alkotásait. Felkészítő óvodapedagógusok: Mócsainé Robics Marianna, Lázár Ágnes, Spiegelhalterné Schilling Mónika, Horváth Gyöngyi, Deák Róbertné, Kovács Nikoletta, Berényi Magdolna, Hodoli Tünde.
Rendszeresen szerveztünk programokat a gyerekeknek és családjaiknak, melyek a szülők körében is igen kedveltek: színház- és mozilátogatások, városi Autómentes nap, koncertek, Almabál, Karácsonyváró kézműves délelőtt az óvodapedagógusok bábjátékával színesítve, felléptünk a városi adventi ünnepségen, Karácsony és Farsang a családokkal, Skanzeni programok, Családi játszónap, népi tánc, Tündértánc és a Vasgyúró mozgásprogramok, Házi Ovi Olimpia, iskolalátogatás.

A Víz-, a Föld-, a Madarak és Fák világnapja alkalmából különböző rendezvényeink, Anyák napja, évzáró és az iskolába készülő óvodásaink búcsúztatása, mind-mind maradandó élményeket nyújtott gyermeknek, pedagógusnak, szülőnek egyaránt. Az idei nevelési évben indítottuk el az Egészséghét az oviban című projektünket, melyet a gyermeknapi rendezvényünkön folytatunk. Szeretnénk hagyományt teremteni ebből az új kezdeményezésből. Szülői összefogással őszi és húsvéti vásárt, papírgyűjtést szerveztünk
Részt vettünk a Kistérségi pedagógiai napok rendezvényein, hogy az ott elhangzott újdonságokkal is színesíteni tudjuk pedagógiai munkánkat.
Büszkék vagyunk arra, hogy az idei évtől minden dajkánk szakképzett dolgozó.
Eredményeinkkel együtt a megújult óvodánkban a gyermekközpontú nevelés színtereként működünk tovább, és örömmel tölt el bennünket az a gyermeki vélemény, hogy ez az „én óvodám".

Köszönetünket fejezzük ki mindazoknak, akik a sikereinkhez önzetlenül hozzájárultak.

HODOLI TÜNDE

Az Ezeregyéjszaka meséi

GYEREKRAJZOK AZ IPARMŰVÉSZETI MÚZEUMBAN

A Hopp Ferenc Kelet-Ázsiai Múzeum múzeumpedagógusai óvodás, általános és középiskolások számára rajzpályázatot hirdettek az Ezeregy éjszaka meséinek illusztrálására. A téma felkeltette a gyerekek és a rajztanárok érdeklődését, mert több mint félezer pályamű közül válogathatott a zsűri, az ország nagyon sok városából érkezetek munkák (Eger, Baja, Debrecen, Győr, Kecskemét, Szentes, Ecséd), de még a határon túlról, a Vajdaságból is küldtek rajzokat.

Június 23-án Budapesten, az Iparművészeti Múzeumban került sor a kiállítás megnyitására és a díjátadóra, melyet a perzsa nagykövet is megtisztelt jelenlétével, kedves, közvetlen beszédével. A díjátadót követően a jelenlévők gyönyörködhettek a szebbnél szebb keleti szőnyegekben, csodásan díszített rézedényekben és a mívesen kimunkált iparművészeti tárgyakban a „Perzsa művészet a Quadzsár-korban" című kiállításon. Múzeumpedagógiai foglalkozáson és tárlatvezetésen is részt vehettek a meghívottak.

Szentendréről díjat kaptak a Templomdombi Általános Iskola Vizuális Műhelyéből: Márkus Panna 5. osztályos II. helyezést ért el, Elefánty Borbála 2. osztályos különdíjat kapott, valamint a középiskolás kategóriában Andor Gabriella IV. lett.
A felkészítő tanár: Deli Gabriella.

Vagy faragok, vagy alszom

PORTRÉVÁZLAT PISTYUR IMRÉRŐL, EGY ÚJABB FŐDÍJ OKÁN

„Nehéz Szentendrén szobrásznak lenni" – Pistyur Imre szerint mindenképpen. A Szentendre zászlót még mindig a „festők városa" szlogen lobogtatja, s bár igaz, hogy szám szerint most is a festők állnak az első helyen, tudomásul kell venni, hogy az elmúlt évtizedek alatt a többi művészeti ág is meghatározó tényező lett a városban. „Szentendre egy őrületes táptalaj, ami újabb és újabb életképes sarjakat növeszt ki magából" – véleménye, meglátása szerint.

A Debrecenben ez év júliusában megrendezett XXI. Országos Nyári Tárlaton a 194 alkotó és 234 műalkotás mezőnyéből a fődíjat Pistyur Imre hozta el, az előző évben készült két szobrával. A *Négy szél* címet viselő a négy világtáj, a négy őselem megjelenítője angyalok képében, akik közül mindegyiknek más a kéztartása, az arckifejezése, minthogy más és más emberi érzések, gesztusok hordozói. A másik szobor témája a *Főnix,* az élet madara, a küzdés szimbóluma. Az embernek meg kell küzdeni saját szellemeivel, saját külső és belső kísértéseivel – magyarázza, értelmezi szobra tartalmát beszélgetésünk során.

Faggatom őt alkotói attitűdjéről. Ő is olyan művész, aki egyszer csak kinőtt, mint egy erős fa, amit senki sem ültetett, abból a természetes tudati-lelki táptalajból, mely mindannyiunk számára adott. Nem díszfaiskola neveltje. Ez persze nem érdem, inkább állapot, irányultság, viszonyulás önmaga és a környező világ felé. Az a világ felé, amiből ősei is sarjadtak, tudásukat gyarapították és továbbadták, lett légyen szó gyógyító-tápláló füvekről, termésekről, vagy csak az értők, a csendes alázattal megfigyelők előtt feltáruló természeti és lélektitkokról, avagy két kezünk teremtő erejének tiszteletéről.

Pistyur Imrével kapcsolatosan az embernek olyan érzése van, hogy karmája szerint nem is lehet más, csak organikus művész, mert úgy van jelen a világban, mint ahogy az általa jól ismert gyógynövények a réten, vagy az itt termett vulkanikus kövek az erdők sűrűjében és a patakmedrekben. Természetesen, mélygyökerűen, magától értetődően. Szobrai is olyanok, mint ő maga. Stabilan, mintha kimozdíthatatlanok lennének, úgy ülnek fűben, farönkön, vagy akár kiemelt reflektorfényben. Sehol nem hivalkodnak, de ha közel mész hozzájuk, valamilyen mágikus kötés fogva tart. Muszáj nézni, sőt megérinteni őket. Zömökségük, zártságuk belső stabilitást sugároz, szűkszavú gesztusaik is elegendőek ahhoz, hogy értsük a sokszor csak néhány vésővonással beléjük kódolt üzenetet, intést, bátorítást, humort. S legyen szó akármelyikről is, mindegyiket átitatja valami különös lét-szeretet, aminek jó a közelében lenni, ami feltölt, ami elgondolkodtat, ami ajkunk állását a lefelé ívelőből átfordítja felfelé ívelővé. A dolog tehát működik. Akár tudatosodik bennünk, akár nem. A szobrok átadják a beléjük emberkéz által ültetett és a természet által lerakott pozitív energiát.

Visszatérve a kiindulási ponthoz: faggattam tehát Pistyur Imrét alkotói attitűdjéről. Mindig konkrét céllal, szándékkal áll az új kő elé. De előfordul, hogy a kő „mást akar". Ilyenkor fejet hajt az anyag előtt, és hagyja, hogy az szabja meg a végkifejletet. Hagyja a követ beszélni. De rögtön felötlik benne a gondolat, vajon mi változott meg benne, amiért a kő mást üzen vissza, mint amivel ő közelített felé. Az oda- és visszahatás bonyolult kapcsolatát persze csak az a szobrász tapasztalhatja meg – magyarázza –, aki maga küzd az anyaggal. Hite szerint, amíg egy szobor elkészül, magába issza a körülötte lévő világot. A szobrász kisugárzását is. Az andezit, vagy ahogy a köznyelvben nevezik, az erdei kő, amivel Pistyur dolgozik, tűzben született, vulkanikus eredetű, igen kemény kő. Dolgozott márvánnyal is, de meggyőződése, hogy hozzá a vulkános kövek „passzolnak", azokkal van „azonos" rezgésen.

Első szobrait tizenéves korában Csobánkán faragta, azokból a kövekből, melyeket a házuk körül talált. Szántó-vető emberek között élt, nem volt kitől tanuljon, saját ösztöneire hallgatva formálta a követ. Nem formát, témát akart megjeleníteni, sokkal inkább általános emberi érzéseket, mint a jókedv, a szomorúság, vagy akár az az érzés, amit a macska dorombolása vált ki. Az első perctől kezdve a tömör megfogalmazás, a torzításra, az absztrahálásra törekvés irányította kezében a vésőt. S később hiába dolgozott fával is, majd került első helyre a festés, amikor tíz évvel ezelőtt ismét a kőé lett a főszerep, már sok értékes tapasztalattal felvértezve és a folytatásra bíztató megerősítések mellett vette újra kemény munkába az ugyancsak kemény vulkános köveket. Azóta eltelt egy évtized. Úgy érzi, mára már elfogadták azt az egyéni, pistyuri utat, amit jár.

Az elmúlt tíz év alatt közel ötszáz szobor lépett ki a keze alól, ami átlagban heti egy szobrot jelent, szembesítem a meghökkentő eredménnyel. *„Ez a tempó az én tempóm. Annak a következménye, hogy attól félek, kifutok az időből. Ameddig úgy érzem, hogy fizikailag, szellemileg és lelkileg erős vagyok, addig ütni fogom a követ, és semmi mással nem akarok foglalkozni. Vagy faragok, vagy alszom. Télen nem tudok kint dolgozni, akkor szoktam festeni. Ha az ihleten múlna, ötpercenként tudnék egy szobrot csinálni. És nemigen van olyan szobrom – érzésem szerint –, ami mellésikerült volna. Persze vannak kedvencek, és vannak, amelyek mérföldkőként állnak a többiek között. S hogy ezt nemcsak én érzem így, azt az is valószínűsíti, hogy jó kiállításokon kapok jó díjakat. A szakma is kezd egyre jobban elismerni."*

TÖRÖK KATALIN

European Peoples' Festival 2011, Hungary avagy Európai Népek Fesztiválja, Magyarország – kinek hogy tetszik

Amikor hazajöttünk Írországból tavaly ilyenkor – talán épp ma egy éve – azzal a gondolattal, hogy jövőre mi rendezzük a bulit, bevallom, bizonytalan voltam. Kicsit olyan érzés volt, mint mikor az embert kiállítják egy szakadék szélére egy halom vassal, kötéllel meg vászonnal, és felkérik, csináljon belőlük sárkányrepülőt, majd legyen szíves átrepülni a kanyont. A reakció egy keserédes valami, az izgalom és a halálfélelem sajátos egyvelege. A szokásos magyar pesszimizmus lett úrrá rajtam: például hol fog ez a sok *'Jurópéen'* lakni? Mit kapnak majd enni? Hol lesz a fesztivál egyáltalán? És akkor még nem volt sehol a városrehab kőkemény kordonkúrája!

Apropó! Hadd ne mondjam, hogy az ütő is megállt bennem, mikor Sopronból hazaérkezve, pár héttel az EPF előtt megláttam a kordonok, buldózerek, markolók, munkások, macskakőhalmok alkotta belvárost. Persze tudjuk, hogy ez a szükséges rossz, és így, pár nappal a fesztivál után, látva a 'majdnemkész' Fő teret, úgy érzem, megérte, de ez egy héttel az EPF előtt nem volt annyira egyértelmű.

Aztán, ahogy ez lenni szokott, a dolgok kezdtek megoldódni. A halom vas és kötél kezdett sárkányrepülőbb lenni, a kanyon pedig inkább érdekes kihívásnak tűnt, mint halálos fenyegetésnek. Megjelentek a Barcsay iskolában a katonai ágyak, ahol a *'jurópéenek'* alszanak majd, kezembe vehettem a programfüzetet – amit a balatoni nyaralásom kárára csináltam meg, de sebaj –, a Postáson kinőtt egy színpad meg egy csomó sátor, a homlokzatokon megjelentek a nemzetek zászlói, és úgy nézett ki, hogy tényleg lesz itt egy fesztivál.

Aztán már azon vettem észre magam, hogy fehér karszalaggal rohangálok fel s alá, és narancspólós önkéntesekkel vállvetve ügyködöm a semmiből manifesztálódó problémák megoldásán. Hol táblák kellenek a felvonulásra, hol bakok a festőversenyre, hol pedig fotós a – nos hát mindenhova. Van, mikor angolul kell beszélni, van mikor angolt tanítasz magyarra. Franciákkal beszélgetünk a fűben ülve, hogy a bor náluk vallás. Lett lányok mesélnek csillogó szemmel a művészetről, angol művészek meg arról, milyen szövevényes is az ő történelmük. Az olaszok az asztalon táncolnak és tésztát osztogatnak, a németek jókat koccintanak, spanyolok zenélnek a kis kattogó hangszerizéjükkel, írek szteppelnek a színpadon, hogy attól félsz, beszakad.

A záróbulin elkezd szakadni az eső, mintha zuhanyrózsa alatt állnál, de meglepetésedre mindenki csápol tovább, mert érzik, hogy ez a mostani EPF valami más volt. Valami új élmény, olyan, amilyenből nem lesz sok életük során. Ami itt történt Szentendrén, az valami különleges volt.

Találkoztam persze hőbörgőkkel, hogy az Euró Zónát felosztják, itt a világ vége, közeleg a világválság, ami után atomháború lesz meg maja apokalipszis. De hadd ellenkezzek! Az a család, amibe mind tartozunk, az a közösség, amit Európának hívunk, nem fog csak úgy elsodródni a gazdasági válságok viharaiban. Éppen amiatt, ami múlt héten kis váro-

Jó volt szentendreinek lenni!

Végre visszaszállítottuk a fekvőhelyül szolgáló tábori ágyakat és matracokat. Van idő egyet szusszanni és megírni az első, hevenyészett köszönő sorokat.

Velünk együtt 14 nemzet egy-egy kisvárosának, több mint 600 küldöttének részvételével, jó egyéves előkészítő munka után sikeresen lezajlott az egyhetes vidám – bár sokszor esős – fesztivál. Köszönjük minden egyesületi tagnak, önkéntesnek, támogatóinknak, a napközis konyha, a Barcsay iskola, a V8 uszoda vezetőinek és dolgozóinak, az önkormányzatnak, a polgárőröknek, a Waterfrontnak, az Országos Katasztrófavédelmi Főigazgatóságnak, a Szabadtéri Néprajzi Múzeumnak, valamint minden szentendreinek és természetesen a SZEVI-nek is a segítséget. Köszönjük a Rózsakerti lakók türelmét. Szinte észre sem vettük, olyan gyorsan telt el ez a hét. Mintha csak most lett volna, hogy az előkészületek közben beállt segíteni, lapátolni egy, a Postás strand mellett elsétáló szentendrei. Mintha ma lett volna, hogy Baráth István a megnyitón felreptette galambjait, egy kereskedő segített eltávolítani a felvonulás útvonalán a kiálló veszélyes csöveket, és már véget is ért a fesztivál, elbúcsúztunk vendégeinktől. Tudjuk, sokkal többen érdemelnék meg név szerint is a gyors köszönetnyilvánítást, reméljük, lesz módunk ezt részletesen megtenni e lapban is. Bizonyára van, kit kifelejtettünk e kis felsorolásból, attól elnézést kérünk. A pontosság felett most az úr a gyorsaság volt. Reméljük, mindenki úgy érzi, érdemes volt. Mi úgy érezzük igen, a sok munka meghozta gyümölcsét. Jó szentendreinek lenni.

A Szentendre Nemzetközi Kapcsolatainak Egyesülete nevében lejegyezte

MIAKICH GÁBOR
elnök

sunkban történt: bebizonyítottuk, hogy igenis egyek vagyunk, dacára a nézeteltéréseinknek! Versenyeztünk, megmérkőztünk, kipróbáltuk magunkat, születtek győztesek, de vesztes egy sem! A különbözőségekből erény lett, eltérő nézetekből érdekes álláspont, tizennégy nemzetből egy család!

Szokták mondani, hogy minden annyira gyorsan történt. Na, ez erre a fesztiválra hatványozottan igaz. Egyik pillanatban még egy polgárőr parancsol le a villanypóznáról illegális felmászás-fotózás miatt a nyitó felvonuláson, a másikban pedig kimerülve ébredek az ágyamban, és azon elmélkedem, vajon hazaértek-e már a belgák. Hiszen véget ért a fesztivál, hazament mindenki. Mi pedig büszkék lehetünk magunkra, mert úgy mentek el vendégeink, hogy már tudják: a magyarok, na, azok tudnak valamit. Mennyi, de mennyi olyan véleményt hallottam, hogy ez volt a legjobb EPF, amin valaha voltak. Hányszor jöttek oda kezet fogni, hogy talán az első fesztivál óta

először értette meg egy ország, miről is szól ez az egész!

Számomra rengeteg személyes tapasztalattal járt ez a fesztivál, amit talán inkább a blogomon (www.krizbo.com) írnék le. De van egy gondolat, ami mindenkire tartozik, aki él és mozog ebben az országban: újra bebizonyítottuk, büszkék lehetünk rá, hogy magyarok, szentendreiek vagyunk!

Szöveg és fotó:
KRIZBO

BOSCH Service
Car Service
AUTÓSZERVÍZ
SZENTENDRE
Vasúti villasor 6.
Tel.: 26/312 340
26/500 150
Nyitva H-P: 7-18-ig, Sz: 9-14-ig
- márkafüggetlen gépjárműjavítás
- műszaki vizsga megvárható
- eredetiség vizsgálat
- gumiszerviz, eladás
- klíma töltés, tisztítás
- autómosás
www.astraszerviz.hu

SZTRAKA SZÁLLÍTÁS
FUVAROZÁS
FÖLDMUNKA
SZÁLLÍTÁS:
Konténeres sitt 1,3,4,6,8 m³
Billencs, darus, akciós építőanyagok,
Földmunka, betontörőfej,
Kert és tereprendezés,
Sóder, homok, föld szállítás
Szentendre, Sztaravodai u. 110.
Tel.: 06-26-314-326, Fax: 06-26-301-537
SZTRAKA ATTILA 06-30/961-7789
sztraka@t-email.hu

magiszter
2 év alatt érettségi!
A Magiszter Alapítvány budapesti tagiskolájának esti tagozatos felnőtt képzésén két év alatt megszerezheted az érettségit!
www.magiszteralapitvany.hu
Érdeklődni, jelentkezni: +36 70 9470610
magiszter.budapest@gmail.com

Bibó István (1911–1979)

Jogi doktor, egyetemi tanár, a Magyar Tudományos Akadémia levelező tagja, a Kelet-európai Intézet elnökhelyettese. Nemzetközileg kimagasló, hazai viszonylatban pedig a 20. században a legnagyobb demokrata politikai gondolkodó.

A szegedi Ferenc József Tudományegyetemen tanult, ahol államtudományi és jogtudományi diplomát szerzett. Tanulmányait Bécsben és Genfben folytatta. 1940-ben Ravasz Boriskával, Ravasz László református püspök lányával kötött házasságot. Házasságukból három gyermek született.
1956. október 30-án részt vett a Nemzeti Parasztpárt majd november 1-jétől új nevén a Petőfi Párt újjászervezésében. November 3-án államminiszterré nevezték ki az új, Harmadik Nagy Imre-kormányba. Miniszteri megbízatása hivatalosan november 12-én szűnt meg a kormány felmentésével. 1958-ban életfogytiglani börtönre ítélték, 1963-ban amnesztiával szabadult. 1979. május 10-én hunyt el, temetésén Kenedi János és Illyés Gyula mondott beszédet.
A Kádár-rendszerrel szemben csöndes és határozott távolságot tartott, feddhetetlen erkölcsössége és tudományos teljesítménye által az ellenzéki értelmiség példaképévé vált.

A Magyar Nemzeti Bank – Bibó István születésének 100. évfordulója alkalmából - „Bibó István” megnevezéssel emlékérmét bocsát ki. Az emlékérme 925 ezrelék finomságú ezüstből készült, súlya 31,46 gramm, átmérője 38,61 mm, széle recézett. Az emlékérméből 6000 darab készíthető különleges – ún. proof – technológiával. Az emlékérme előlapjának középmezőjében Bibó István 1956. november 4-én közzétett nyilatkozatából a következő idézet olvasható: „MAGYARORSZÁG NÉPE ELÉG VÉRREL ADÓZOTT, HOGY MEGMUTASSA A VILÁGNAK A SZABADSÁGHOZ ÉS IGAZSÁGHOZ VALÓ RAGASZKODÁSÁT.”

BIBÓ 100 RENDEZVÉNYEK

Augusztus 6. szombat
Leányfalu-Ház, Aba-Novák Galéria

Délelőtt dokumentumfilm-vetítések

15:00 Regéczy-Nagy László, a TIB elnökének előadása
15:30 Tóth-Matolcsi László egyetemi adjunktus előadása Bibó István és Ravasz László kapcsolatáról
16:00 MNB Bibó István Emlékérem sajtótájékoztatója
16:30 az Aba-Novák Galériában nyílik meg a BIBÓ SZÁZ című kiállítás: 18 kortárs képzőművész tiszteleg Bibó István emléke előtt (Barabás Márton, Berti Sara, Bujáki László, Kemény Zoltán, Kéri Imre, Kiss Ilona, Kontur András, Kovács Péter, Laár Balázs, Nagy Gábor, Nádas Alexandra, Orosz István, Paulikovics Iván, Sóváradi Valéria, Szerényi Gábor, Varga Zsófi, Vinczellér Imre, Závodszky Ferenc
17:30 Tóth Tamás színművész Bibó István levelezései című műsora
18:00 Dénes Iván Zoltán egyetemi tanár előadása
18:30 Forgács Péter Bibó breviárium, filmvetítéssel egybekötött előadása

Augusztus 7. vasárnap
Budapest, Kossuth Klub

13:30 Köszöntő – Göncz Árpád (Gulyás András képviseli)
13:35 Bibó István életművének mai értelmezése – Dénes Iván Zoltán
14:00 A zsidókérdés Magyarországon 1989 után – Feldmájer Péter, Fabiny Tamás, Botos János, Haraszti György, Tatár György. M.: Galambos Ádám
15:30 Bibó István hatása és ellenhatása – avagy miért szorul folyamatosan háttérbe a bibói gondolat? – Dénes Iván Zoltán, Kenedi János és Radnóti Sándor (bizonytalan) m.: Perecz László
17:00 Politikai kultúra, politikai hisztéria – Balog Iván, Kende Péter, Krekó Péter és Trencsényi Balázs (bizonytalan) m.: Dénes Iván Zoltán
18:30 A szabadságszerető ember: Bibó István – Bibó Borbála, Bibó István, m.: Csepregi András
20:30 Néma gyertyagyújtás Bibó István szobránál (V. Kossuth tér)

Bibó István: A szabadságszerető ember politikai tízparancsolata

A SZABADSÁGSZERETŐ EMBER

1. megköveteli magának és megadja másnak a minden embernek kijáró tiszteletet, de megkülönböztetett tiszteletet, sem magának semmi címet nem követel, másnak pedig úrvoltáért, sem vagyonáért, sem hatalmáért, sem befolyásáért, sem ruhájáért megkülönböztetett tiszteletet nem ad, csak tisztességéért, vagy érdeméért; senki emberfia előtt meg nem alázkodik, alázatoskodó megszólítási és köszönési módokat szájára nem vesz.

2. magát munkában szolgának, szabad idejében és a maga otthonában úrnak tekinti, és szembeszáll mindenkivel, aki magát szolgálata és munkája alatt is úrként, hatalmasként viseli és másokat szolgáknak, alacsonyabbrendűeknek kezel.

3. a maga vagy más munkája értékének a leszállítását, emberi kiuzsorázását, vagyoni vagy hatalmi helyzet kihasználását, s egyáltalán semmiféle kizsákmányolást nem tűr, magát vagy mást a maga igazából, világos jogából, megszolgált követeléséből semmiféle erőszakkal, megfélemlítéssel, rábeszéléssel, fortéllyal kiforgatni nem engedi.

4. őrködik a maga és minden ember egzisztenciájának a szabad és biztosított volta felett, illetéktelen vagy önkényes behatástól való mentessége jogvédelemmel és garanciákkal ellátottsága felett.

5. szüntelenül szem előtt tartja, hogy az emberi szabadság és az emberi méltóság egy és oszthatatlan és az egyik ember ellen akár társadalmi helyzete, akár származása, akár neme vagy kora címén elkövetett minden sérelem mindenki más szabadságát, méltóságát is veszélyezteti: ezért az emberi szabadság minden korlátozása, önkényes letartóztatás, fogvatartás, egyéni vagy hatósági hatalmaskodás, s az emberi méltóság mindenféle megalázása ellen azonnal együttesen, de ha az rögtön nem lehetséges, magában is fellép.

6. gyűléseken, egyesületben, munkaközösségben vagy bármiféle közösségben éppenúgy, mint a magánéletben önkényeskedést, akarnokoskodást, magánérdek illetéktelen érvényesítését, visszaélést, köz becsapását, közakarat meghamisítását, s mindenféle fenyegetést és terrorizálást nem tűr, minden ilyen ellen saját maga azonnal felszólal és más tisztességes emberekkel összefog, az erőszakosan érvényesülni próbálókat, tekintet nélkül arra, hogy kire és mire hivatkoznak, leleplezi és meghátrálásra kényszeríti, tisztában lévén azzal, hogy minden ilyennek az érvényesülése csakis a tisztességes emberek kényelmessége és megfélemlíthetősége miatt lehetséges.

7. semmiféle anyagi visszaélést vagy panamát el nem hallgat, sem elfedezni nem segít, bármilyen hatalmas embert kell is ezzel lelepleznie.

8. minden közügyben meggyőződése szerint vall színt: fenyegetéstől meg nem ijed, hízelgésnek be nem dől, s szavazatát vagy aláírását semmi pénzért vagy előnyért el nem adja.

9. minden felismert közérdek ügyében kezdeményezőleg lép fel, minden közérdekű szövetkezésben vagy mozgalomban tehetsége szerint munkájával és adományával részt vesz s igyekszik azt győzelemre segíteni, tisztában lévén azzal, hogy a közügyek elhanyagoltsága vagy méltatlan emberek kezébe való kerülése egyedül a tisztességes emberek kezdeményezésének hiánya és közéleti bátortalansága miatt történik.

10. bízik a közösség erejében, az emberek többségének tisztességében és abban, hogy ezt elegendő bátorsággal és igyekezettel érvényre is lehet juttatni, ezért a maga példájával, minden rosszhiszeműség elleni együttes és eredményes fellépéssel és minden jóhiszeműség számára a bizalom előlegezésével erősíti maga körül a közösségben és a tisztességes szándék győzelemre vihetőségében való hitet.

Lővei Krisztina Zsuzsanna kiállítása Pozsonyban

Július 20-án nyílt meg a Pozsonyi Magyar Galériában (Május 1. tér 10-12) Lővei Krisztina Zsuzsanna szentendrei és Vincze László esztergomi – mindketten anyaországbeli – festőművészek tárlata. A jelenlegi kiállítás Nagy Ilona közösségszervező közreműködése révén jött létre. Az ünnepélyes megnyitón Csáky Pál politikus és közíró üdvözölte a kiállítókat, a vendégeket és a magyarság összetartó művészetbarátait.

A művész Lővei Krisztina Esztergom és Szentendre színgazdag, virágcsokrait, tájait és vedutaképeit, mesterien megfestett látomásait varázsolja elő. Kis méretű akvarelljei nemcsak Csáky Pált varázsolták el, de a szép számban megjelent művészetbarát közönséget is. A politikus méltató beszédében kiemelte azt, hogy szakmáját tekintve a festőrestaurátor Lővei Krisztina a női lélek legapróbb rezdüléseit is felvitte akvarelljeire, s virágkompozícióit, a szentendrei és esztergomi tájat talán nem is ecsetjével, hanem érzékiségével, lelkével festette.
Lővei Krisztináról megtudtuk, hogy hétéves korától rajzol és fest magántanítványként. A Képző- és Iparművészeti Szakközépiskolában, Budapesten érettségizett ötvös szakon. Közben egy Korondról származó keramikustól kerámiaművészetet is tanult. 1980 és 1986 között a Magyar Képzőművészeti Egyetem Restaurátor Intézetében tanult, ahol 1986-ban festő-restaurátor diplomát kapott. Egyetemi évei alatt az Esztergomi Keresztény Múzeumban volt gyakornok. Mestere Varga Dezső – professor emeritus – festő-restaurátor művész volt.
A kiállítás kurátora Kalita Gábor képzőművész, publicista beszédéből megtudhattuk, hogy a Pozsonyi Magyar Galéria 2006-os megalakítása óta összesen 72 kiállítást bonyolított le idehaza és kihelyezett tárlatok keretein belül.

Csak remélhetjük, hogy ez az alkalom hozzájárul ahhoz, hogy – Pozsony és Szentendre – a jeles felvidéki magyar és szentendrei művészek több egyéni, avagy közös tárlatokat szervezzenek Szentendrén, mindannyiunk közös örömére.

SNJ

A történelem sodrában

A szentendrei Szabadtéri Néprajzi Múzeum érdekes, igényes kiállításainak állandó jellemzője, hogy túllépve a hagyományos néprajzi megközelítésen, a társadalom által felvetett kérdésekre keres mindig választ. Ezúttal egy olyan témát vizsgál, amely mindmáig megosztja a közvéleményt. A kollektív felelősség kérdését. Lehet-e egy egész népet büntetni egyesek tettei miatt? A második világháborút követően a bűnösnek tartott népcsoportokat emiatt erőszakkal ki- és áttelepítették. Svábok, felvidéki magyarok kényszerültek lakhelyeiket elhagyni, s a számukra kijelölt helységben, házban új életet kezdeni.
A *Lakosságcsere a Dél-Dunántúlon az 1940-es években* címet viselő tárlat, amelyet július 8-án nyitott meg Balog Zoltán, a Közigazgatási és Igazságügyi Minisztérium társadalmi felzárkóztatásért felelős államtitkára, máig be nem gyógyuló sebeket tár fel. Korabeli képekkel, tárgyakkal, dokumentumokkal, egyéni sorsokat bemutatva, viszaemlékezéseket láttatva-hallatva. A Dél-Dunántúl tájegység hidasi lakóházában a berendezés a hatvan évvel ezelőtti időkre emlékezteti a látogatót. A svábok, a magyarok és a székelyek bútorainak és használati eszközeinek együttélése azt az átmeneti állapotot tükrözi, amely a kitelepítetteknek a más házába való költöztetése eredményezett.

„Ha most 10 perc alatt kellene eldönteni, hogy a maximum 20 kilogrammos bőröndben mit visz magával élete hátralevő részéhez, akkor mit tenne bele?” – kérdezik a nézőtől ennek az okos kiállításnak a rendezői. A kérdésre nem könnyű választ adni. Hiszen az élet folytatásához, máshol való újrakezdéséhez a 20 kiló holmi sokszorosa szükséges. Bútorok, ruhák, eszközök, jószágok. A kitelepítetteknek ezen felül is sokféle nehézséggel kellett megbirkózniuk. A helybeliek ellenséges érzületével, a gyökértelenséggel.
A Skanzen új állandó kiállításának nagyszerű enteriőrjei, érdekes dokumentumai láttán a látogatóban számos kérdés vetődik fel. Amelyekre a kiállítás segít választ is adni. Hat évtized távlatából nehéz ítéletet mondani az embertelen intézkedések jogosságáról, de mindenképpen tudni kell a következményeiről, amelyek napjainkig hatnak.

RAPPAI ZSUZSA

A KETTŐSPONT MŰVÉSZETI EGYESÜLET :

Balogh Judit
Bisztriczky Réka
Elek Anita
Éles-Varga Erika
Farkas Vajk
Máthé Krisztián
Nagy Edit
Pap Éva
Pintér Balázs
Restyánszky Attila
Tomay Katalin

tisztelettel meghívja Önt és barátait kiállításának megnyitójára.

A kiállítást 2011. augusztus 6-án szombaton 17 órakor, **Sólymos Sándor** Dr. habil. Ybl díjas építész nyitja meg a **Szentendrei Régi Művésztelepi Galériában.**

Megtekinthető : 2011. szeptember 4-ig, kedd-vasárnap 11-18.
Helyszín : 2000 Szentendre, Bogdányi u. 51.

szentendrei teátrum és nyár 2011

JÚLIUS 8. - AUGUSZTUS 28. www.szentendreprogram.hu

szentendrei teátrum

Augusztus 5. péntek (bemutató), 6. szombat, 7. vasárnap, 20:30,
Városháza udvara (Esőnap: augusztus 8.)
A Szentendrei Teátrum bemutatja:
POZSGAI ZSOLT: A GYERMEKKIRÁLY – ősbemutató

Magyarország, 1064 – történelmi játék
Szereplők: Bindics Botond, Bánvölgyi Tamás, Szilágyi Annamária, Csorba Kata, Márkus Melinda, Jakab Tamás, Gömöri Krisztián, Szívós László, Kovács Enikő Lili (a Szegedi Nemzeti Színház Művészei)
Rendező: Pozsgai Zsolt
Belépőjegy: 3000 Ft

Augusztus 12. péntek, 20:30,
Városháza udvara
HAZAKÍSÉRLEK – BERECZ ANDRÁS ESTJE
Belépőjegy: 2500 Ft

Augusztus 13. szombat, 20:30,
Városháza udvara
(Esőnap: 15. hétfő)
PETŐFI SÁNDOR: A HELYSÉG KALAPÁCSA – eposzparódia

A Kovátsműhely előadása
Szereplők: Bakos Éva, Jegercsik Csaba, Kováts Kriszta, Sándor Dávid
Rendező: Kováts Kriszta
Belépőjegy: 2500 Ft

Augusztus 26. péntek, 20:30,
Fő tér
MACSKA – HAJ – szerb film- és operett dalok
A Magyarországi Szerb Színház előadása
Fellépők: Jurkovits Zorica, Rusz Milán, Ember Tibor, Kraljevic Ratko, Maroricz József és Agatity Krunoszláv

gyerekteátrum

Vasárnap délelőttönként 10 órakor, a Városháza udvarán
Belépőjegy: 1200 Ft

Augusztus 14. ERDŐK KÖNYVE – az Aranyszamár Színház előadása

koncertek a barcsay-udvarban

(Eső esetén: Városháza díszterme)
Szombatonként 19 órakor
Belépőjegy: 2200 Ft

Augusztus 6. SZVORÁK KATI
Augusztus 13. SÖNDÖRGŐ

koncertek

Augusztus 14. vasárnap, 19:00,
Dunaparti Művelődési Ház udvara
(Eső esetén: DMH Barlang)
VIDÁM NYÁRESTI KONCERT
A Vujicsics Tihamér Zeneiskola tanáraival:
Lovas Bettina, Lovas László – zongora
Mile Ferenc – klarinét
Négyessy Katalin – gordonka
Belépőjegy: 1500 Ft

Augusztus 20. szombat, 20:00,
Református templom kertje
SZENTENDREI KAMARAZENEKAR ÜNNEPI KONCERTJE
Vezényel: Fenyő Gábor
Belépőjegy: 1500 Ft

fesztivál

Augusztus 26-28. Szentendre belvárosa
VI. SZENTENDRE ÉJJEL-NAPPAL NYITVA
Augusztus utolsó hétvégéjén Szentendre ismét változatos művészeti és gasztronómiai programokkal várja vendégeit késő éjszakáig. A város kulturális intézményei, civil és művészeti szervezetei, valamint üzleti vállalkozásai összefogásával hatodik alkalommal sorra kerülő háromnapos rendezvény alatt művészeti bemutatók, kiállítások, szabadtéri koncertek, játékos gyerekprogramok várják a hozzánk látogatókat.

A műsorváltozás jogát fenntartjuk!

Jegyvásárlás:
Tourinform, Szentendre (Bercsényi u. 4., bejárat a Duna-korzó felől)
Telefon: 26/317-965; 26/317-966
Az Interticket országos hálózatában és webáruházában: www.jegy.hu
INTERTICKET
A helyszínen, az előadások kezdése előtt 1 órával.

fotó ■ Rappai Zsuzsa

Szentendre a közhiedelem ellenére nemcsak a festők városa. Az a kortárs iparművészeti kiállítás, amelyet július 22-én, pénteken nyitott meg Szalai András építész a Szentendrei Képtárban, jól példázza ezt az állítást. A Szekko III. – Szentendre vonzásában című tárlat a városban és vonzáskörében alkotó harmincegy művész iparművészeti alkotásait mutatja be.

BŰVÉSZ SZAKKÖR

A DUNAPARTI MŰVELŐDÉSI HÁZBAN

Október 4-től induló foglalkozásokra – melyek minden kedden 15-17 óráig tartanak – 8-18 éves korú fiúk és lányok jelentkezését várjuk, akiket érdekelnek a csodák, akiknek tetszenek a varázslatok! Sok apró kelléket a helyszínen saját maguk készítenek el a fiatalok. A bűvészkedés sokfajta képességet fejleszt: kézügyességet, beszédkészséget, mozgáskultúrát, növeli az önbizalmat. Alakítja a résztvevők kritikai szellemét (nem lesznek hiszékenyek!). Társaságban kedvencekké válhatnak „tudományukkal".

A szakkört Phőnix bűvész vezeti, akitől bővebb felvilágosítás kérhető a **20/232-9875**-ös számon.

Jelentkezni lehet a Dunaparti Művelődési Házban személyesen, vagy a **26/301-088**-as telefonszámon. A szakkör díja: 4000 Ft/hó.

Wyborny Nándor János (Phőnix bűvész) 1961-ben kezdett bűvészkedni, mesterei Pataky György és Vanek Béla voltak. 1963-ban második helyen végzett a Ki Mit Tud? című televíziós vetélkedőn. 1979 óta hivatásos előadóművész. Számos bűvészversenyen vett rész, többek között Karlovy Varyban és Baden Badenben is, de azt vallja, hogy nem a versenyeken a többi bűvésznek, hanem a közönségnek kell játszani, őket kell szórakoztatni. Rendszeresen jár gyermekintézményekbe, kórházakba beteg gyerekeket felvidítani.

Idén is volt szentendrei nyári jazz

A nyári jazzfesztiválok ízéhez, hangulatához hozzátartozik a nappali fülledt hőséget követő, kellemes meleg este, némi kis szélfuvallat, szálldosó éjjeli lepkékkel a reflektorok körül, a környező utcákról beszűrődő zajok, a különféle illatok, némi kis jövés-menés… és ez így az igazi. Ezen a nyáron a szabadtéri koncertnek ezt a jellegzetes hangulatát nem élvezhette sem a közönség, sem a fellépő művészek, mert a rossz idő miatt a Pest Megyei Könyvtár színházterme volt a helyszín. Bár maradtak üresen ülőhelyek, a jazzt kedvelő közönség lelkesedéssel fogadta a fellépő együtteseket.

Az idei jazzest keretén belül a négy meghívott zenekar közül két együttes játszott igazi jazzt: a Borbély Műhely és a Tzumo & Borlai Electronic Dreams, míg a másik kettő, a Bin-Jip Harcsa Veronikával és az Erik Sumo Band Feat. Kiss Erzsivel, sajátságos hangulatú alternatív darabokat adtak elő, olykor jazzmotívumokkal.

A Borbély Műhely zenekart nem is kell bemutatni a szentendrei jazzkedvelő közönségnek, hisz amellett, hogy már számtalanszor felléptek városunkban, több mint hat éve színvonalas jazzklubot működtetnek a DMH barlangjában, ahol szeptembertől júniusig meghitt, családias hangulatban világszínvonalú koncerteket tartanak havonta egy alkalommal. Ezen az estén is a rájuk jellemző könnyed profizmussal játszottak. Borbély Mihályra, a zenekar vezetőjére elsősorban a zene iránti alázat a jellemző, és mivel ez a kiindulópont, ez hatja át az általa szerzett számokat és a közös játékukat is. Az est során régi magyar slágerek sajátos feldolgozását hallhatta a közönség. A Demjén Ferenc- és az LGT-dalok jellegzetes motívumait úgy teremti újjá az együttes, hogy a hallgatóság egyszerre élvezheti az eredeti, jól ismert dallamokat és a borbélyos zenei kompozíciót. Ezek a nagy-szerű produkciók olyan kiváló zenészek közreműködésével születnek, mint Szabó Dániel, akit 2000-ben a Montreux-i Jazz Fesztivál legjobb jazz zongoristájává választottak, valamint Baló István kiváló dobos és Horváth Balázs nagybőgős.

Az este során fellépett továbbá a hazai jazz élet fiatal generációjának

kiváló képviselője, a Tzumo & Borlai Electronic Dreams. A csapat energikus, lendületes játékával nyűgözte le a közönséget. Tzumo Árpád az Egyesült Államok jazzvilágában is elismert zeneszerző, szerzeményeire a dinamikus rock, a modern jazz, valamint a klasszikus zene fúziója jellemző. Az együttes előadását ez alkalommal Bacsó Kristóf fiatal szaxofonos játéka színesítette.

Harcsa Veronika az egy éve alakult Bin-Jip nevű együttesével szerepelt a fesztiválon. Az újonnan megjelent lemezük anyagából válogattak. Ez a lemez lett a 2010-es év alternatív albuma a Fonogram díjátadón. Az új hangnemben előadott darabokat számtalan hangeffektus tette érdekessé, amelyhez társult Harcsa Veronika szenvedélyessége, visszafogottsága a rá jellemző érzékeny előadásmóddal. Az énekesnőnek fiatal kora ellenére már kiforrott sajátos hangja van, amelyet a hazai és külföldi közönség a Harcsa Veronika Quartett dalaival ismert és kedvelt meg.

Az est záró színfoltja az Erik Sumo Band Feat. Kiss Erzsi együttes volt. Az éjfélhez közeli időben sikerült felpezsdíteniük a lankadó közönség hangulatát. Kiss Erzsi színes előadása és a zenekar sajátos színpadi koreográfiája tagadhatatlanul eredeti zárása volt az idei koncertnek.

KÉRI ILDIKÓ

Dzsesszkoncert a Promenade-ban

Augusztus 5-én, pénteken 19.30-kor Promenade dzsesszkoncertre várnak mindenkit szeretettel a Promenade étteremben (Dunakorzó – Futó u. sarok). Előadók: Kiss Zsuzsanna (hegedű), Magyar László (keybord). Esőnap augusztus 7. vasárnap 14 óra. A koncertre a belépés díjtalan, támogatást elfogadnak.

Megújult galéria

A közel két éve teljesen megújult Műhely Galériát Szentendre Fő terén, INNOART Galéria néven jelenleg egy családi vállalkozás üzemelteti.

Tulajdonosai (Barta Emese és Barta E. Gyula) fél évtizeddel ezelőtt kis galériájukkal Szentendrén 38 m^2-ről indultak, s mára az ország egyik legnagyobb magán galériáját mondhatják magukénak. Közel 400 m^2-en, négy szinten mutatják be a 19-20. századi festményeket és modern, kortárs művészek alkotásait (szobrászat, üveg, fotó, kerámia, nautica stb.) A megújult régi műemléki épület régen kereskedőház volt, ma pincegaléria, eladótér-bemutatóterem (itt találhatók az egyedi alkotások), kiállító tér két szinten, mediterrán udvar és a Péter-Pál utca felől egy kis galéria is található benne, ahol kisszériás munkákat, használati és dísztárgyakat árulnak a betérőknek.

A galéria elnevezése is rendhagyó. Megtartották ugyan a szentendreiek által ismert Műhely Galéria elnevezést, de kiegészítették az INNOART szóval, ami a galéria küldetésére, szellemiségére utal. Innoart, azaz innováció és sokszínűség a művészetben. S valóban eddigi tevékenységükben a kiállítások, rendezvények bonyolítása mellett jól megfér a fiatal kezdő művészek felé irányuló pártfogói munka, a könyv, album és zenei CD kiadás, bútorok restaurálása is. Ebben az évben Szakács Imre művészeti albumát jelentetik meg – ezzel támogatva a művészt.

Emese szavaiból a szenvedély, a művészet iránti alázat sugárzik, s ezt a szenvedélyt közvetíti, adja át nap mint nap a hozzájuk látogatóknak is. A galériában látható tárlatok, kiállított műalkotások rabul ejtenek, egy sajátos, egyedi világ hangulatát árasztják. Itt végérvényesen mindenki megfertőződik a művészet szeretetével!

Augusztus 1-jén nyílik Edit Bechmann *Kollázsok* című kiállítása, augusztus 25-től pedig Kubinyi Anna textilművész anyaga látogatható.

Szentendre, Fő tér 20., Tel.: 26/500-390, www.innoart.hu, e-mail: galeria@innoart.hu
Nyitva: h-sz-p 10.30–18.30, k-cs-szo-vas. 10-18 óra

-MI-

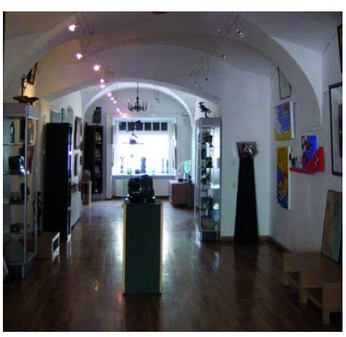

Újra Itáliában a Vujicsics zeneiskola

Ezen a nyáron már negyedszerre került megrendezésre Miglianicóban (Olaszország, Abruzzo tartomány) a IV. Nemzetközi Zenekari Kurzus (IV. Corso di Musica d' Insieme Giovanile Internazionale). Iskolánk növendékei és tanárai harmadik alkalommal vettek részt a majdnem kéthetes eseményen, július 1. és 13. között.

A kurzusra 24 növendékünk és 3 tanárunk utazott: Négyessy Katalin (gordonka), Pap Angéla (hegedű) és Szabó Réka (hegedűbrácsa). A résztvevők a vonós és rézfúvós tanszakokról kerültek ki. A 100 zeneiskolásból álló zenekart 3 nemzet diákjai alkották: olaszok, magyarok és csehek.

Az idei kurzus anyaga a tavalyihoz képest is újabb kihívásokat jelentett, hiszen eredeti kottából kellett megtanulnunk és előadnunk Mozart: kis g-moll szimfóniáját, Händel Messiás című oratóriumából a Halleluja tételt, Carl Orff Carmina Burana című művéből az O, Fortuna tételt. Kiváló olasz hegedűs kollégánk, Luca Fiordaliso által hangszerelt régi olasz filmslágerek és híres nápolyi dallamok zenekari átdolgozása is felcsendült. Végezetül Olaszország egyesítésének 150. évfordulója alkalmából az olasz himnuszt a közönséggel együtt adta elő a nemzetközi zenekar.

Ebben az évben a miglianicói zeneiskola igazgatójának sikerült felvennie a kapcsolatot egy nemzetközileg is elismert, kiváló olasz karmesterrel, Andrea di Mele-vel és asszisztensével, Patrick Murray-jel, akik örömmel vállalták ezt a nehéz, ám nemes feladatot. Andrea di Mele, az egyik legnagyobb olasz karmesternek, Renzettinek volt a növendéke, folyamatosan koncertezik Európa országaiban és Amerikában.

A próbákon a karmesterek, akik profi zenekarokhoz vannak szokva, hihetetlen tempót diktáltak. Az ifjú, 13-18 év közötti gyerekeknek rendkívül nagy kihívást és egyben óriási élményt jelentett. A felkészülés már hetekkel a kurzus előtt megkezdődött, hiszen tanári felügyelettel még itthon megismerkedtek a szólamokkal. A fárasztó próbaidőszak után a koncertek remekül sikerültek, minden előadás után a lelkes közönség ráadásszámokat követelt. A két karmester erőfeszítése, a zenekar és a kiváló felkészítő tanári munka meghozta gyümölcsét, melyet a négy koncert is fényesen igazolt.

A kurzust négy hangverseny zárta, Miglianicón kívül Lancianóban, Chietiben és Tollóban. A olasz zeneiskola igazgatója, prof. Diego Tiberio az utolsó hangversenyen, a tollói amfiteátrumban átadta a tanulóknak a kurzus elvégzését igazoló diplomát.

Az első előadáson, Miglianicóban a zenekarban részt vevő diákok nemzeti zászlójuk alatt vonultak be, ezzel is hangsúlyozva a kurzus nemzetközi jellegét, a nemzetek együttműködését. Nagy örömünkre szolgált, hogy iskolánk több telephelyének otthont adó Zsámbék város polgármestere, Csenger-Zalán Zsolt és a város jegyzője, Malik Dean is jelen lehetett ezen az eseményen. Ők a miglianicói polgármester, dr. Dino de Marco meghívására érkeztek a városba, testvérvárosi kapcsolat kialakítása céljából.

A kurzus ideje alatt zajlott a Mellianum fesztivál, melynek keretében mindhárom nemzet önálló esttel is bemutatkozott. Az olasz zeneiskola saját növendékeiből álló fúvószenekari koncertet adott július 6-án. A cseh zeneiskolások Dvorák darabjait szólaltatták meg és kiváló rezes bandájuk játszott ismert slágereket július 7-én. A magyar esten, július 8-án felcsendültek Bartók Béla, Zempléni László, Hubay Jenő és Sugár Rezső darabjai. A csellószólamot más oldaláról is megismerhettük, a sportos csellista lányok Metzner Anna vezetésével fantasztikus ugrókötél-bemutatót tartottak. A koncert végén még egy meglepetés következett, Sólyom Panna édesanyja, Gyürk Dorottya, több száz mézeskalács szívet sütött a magyar estre, melyet diákjaink osztottak szét a hálás közönségnek.

A miglianicói zeneiskola igazgatója szeretné, ha kiváló növendékeink és tanáraink jövőre is részt vennének a kurzuson. Amennyiben lehetőségünk lesz rá, szívesen utaznánk a következő nyáron is!

Köszönjük Szentendre Város Önkormányzatának, hogy egy pályázat keretében támogatta tanulóink kiutazását. Köszönjük dr. Dino de Marco, Miglianico polgármesterének a kurzus és a fesztivál támogatását. Köszönet továbbá Diego Tiberiónak, a Miglianicói zeneiskola igazgatójának, hogy ismét megszervezte és lebonyolította az eseménysorozatot. Végül, de nem utolsósorban köszönjük Zakar Katalin igazgatónőnek és a magyar szülőknek, hogy lehetővé tették a gyermekek kiutazását, és az olasz családoknak, hogy befogadtak minket.

Négyessy Katalin, Pap Angéla, Szabó Réka
tanárok

Ötperces Galéria

Zaszlavik Jenő 66. életévében úgy gondolta, hogy a Pro Urbe díjához méltóan újszerű beszélgetési módot, kisgalériát létesít Stéger közi otthonában. Az Ötperces Galériában egy szék és a falakon mintegy 30 mű fogadja a vendéget, melyek között Jenő művészbarátai is megjelennek pár képpel.

A szőke juharfák sebei

A második világháború vége felé a zalai szülővárosomat elfoglaló szovjet csapatok a környező erdőkben építettek tábort. A környéken mindent letaroltak, a dombokon sorakozó borospincékből is többet elbontottak építőanyagnak, így apámét is. Az erdő fáit is hasznosították: általában derékmagasságban fűrészelték el a cser- és tölgyfákat, még kisdiák koromban is ott árválkodtak törzseik, jelezve, erre a természetet semmire sem becsülő emberek jártak.

A napokban a szentendrei Bükkös-patak hídjánál látom, más módszere is van a barbár pusztításnak. Itt is folynak az örvendetes munkálatok, amelyek Szentendre belvárosában is. A hídnál álló több évtizedes juharfák (Acer) mindegyikének törzsén a kérgét nagy részben lehántották a munkagépek, és ágakat is letörtek.

A szovjet vörös katonák tette még mentegethető is, a tajgán hajdan kimeríthetetlennek látszott a faállomány, de a mi belvárosunkban…

Néhány kérdés adódik: Miféle vállalat és építésvezető az, amelyik nem vigyáz az élő fákra? A város főkertésze a munkák kezdetén ellenőrizte, hogy védi-e a fákat az ilyenkor szokásos deszkakerítés a munkaterületen? A zöldmozgalom mindenféle harcosai – akik hajmeresztő „biotanácsokat” osztogatnak úton-útfélen – nem járnak-jártak erre? És végül: hány magyar forint az (eszmei) értéke ezeknek a fáknak?

„[A falon] A szőke juharnak, a piros tiszafának, | Gyönge fonadéki összesímulának” – írta Arany János. A patak hídnál lévő megsebzett juharok szőkeségét és gyönge fonadékit látjuk-e a jövő tavaszban?

BÜKY LÁSZLÓ

ÚJ SZÉCHENYI TERV

Az interneten is elérhető a pest megyei múzeumok könyvtári állománya

Számtalan rejtett kulturális értékkel rendelkezik hazánk, melyek széleskörű ismertté tétele itthon és külföldön közérdek. Ilyen rejtett kincs a múzeumi könyvtárak zárt, a mai napig jórészt csak muzeológusok és kutatók számára ismert és elérhető állománya. A Pest Megyei Múzeumok Igazgatóságának „Fókusz Program a Pest megyei múzeumi könyvtári hálózat kialakítására” (TÁMOP-3.2.4-09/1/KMR-2010-0003) című pályázati programja a fenntartásában működő múzeumi könyvtárak összehangolt, szolgáltató fejlesztését tette lehetővé. A projekt részeként három fókuszkönyvtár került kialakításra Szentendrén, Cegléden és Vácon, ahol az elmúlt év során a könyvtárosok digitalizálták, elektronikus rekordokká alakították a poros katalógusszekrények céduláit, és mostantól a már 1200 könyvtár állományát tartalmazó SZIRÉN integrált könyvtári program segítségével az interneten bárki számára elérhetővé tették (www.sziren.com és http:// konyvtarak.pmmi.hu). A PMMI mintegy 100.000 címet tartalmazó WEB-OPAC-ja egységes és akadálymentesített on-line rendszerben segíti a keresést és a kölcsönzést is, a múzeum dolgozói számára pedig egyéb kiegészítő funkciók használatával az állományfeltárást és ellenőrzést, valamint a leltárak és statisztikák elkészítését.

A e-katalógus elindulásával a projekt egyik legfontosabb eredménye valósult meg: a múzeum birtokában lévő értékes, főként képzőművészeti és helytörténeti tárgyú kötetek mostantól rendelkezésre állnak kutatók, egyetemi hallgatók, középiskolai diákok számára munkájuk vagy tanulmányaik elvégzésében, illetve a tudományos ismeretterjesztést szolgálják.

Pest Megyei Múzeumok Igazgatósága

Nemzeti Fejlesztési Ügynökség www.ujszechenyiterv.gov.hu 06 40 638 638

MAGYARORSZÁG MEGÚJUL

A projekt az Európai Unió támogatásával, az Európai Szociális Alap társfinanszírozásával valósul meg.

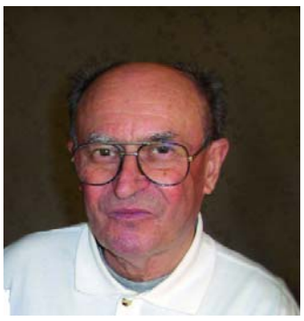

„Úgy halt meg, ahogy élt, Csendesen, emberekért!”

Fájdalommal tudatjuk, hogy

Kocsordi Károly
ny. gimnáziumigazgató

2011. július 24. napján, életének 82. évében elhunyt

Drága emléke szívünkben él!

A gyászoló család

Kortársba (?) zárva

Az olvasó joggal kérdezheti, mi ez a kérdőjel a két szó közé ékelve? Az Erdész Galéria új kiállításának talányos címe arra a kérdésre utal, milyen lenyomatot képez az elmúlt húsz év a kortárs képzőművészetben. Ezt a témát járja körül a tárlat. Mit tekinthetünk kortársnak? Mindazt, ami életünk alatt velünk és körülöttünk létezik. Milyen alkotások születnek napjaink festészetében, szobrászatában, fotóművészetében? Mennyire tükrözik korunkat, milyen válaszokat adnak arra? Ezeket a kérdéseket tekintette Erdész László a Kortársba (?) zárva című kiállítás rendezőelvének.

Kasza Gábor: Elements

A galéria izgalmas új tárlatán elsősorban a fiatalabb generáció mutatkozik meg. Tarr Hajnalka nagyméretű festménypuzzle-jain közismert képeket bont elemeire, s a részleteket újrarendezve hoz létre új üzenetet hordozó alkotásokat. Vinkler Zsuzsa retro Monoszkópja a televízió hőskorára emlékeztet, s az adás előtti beállítóábrát összepárosítja napjaink bőrfoteljével és távirányítójával. Gondolatrajzolója kihegyezett ceruzákkal mint sörtékkel borított hajkefe. Ottó László geometrikus képein a rend uralkodik mai kaotikus világunkra válaszként. Radics Márk Mély magyar tányérja napjaink anakronisztikus múltba vágyódásának fintora. Tauber László Strip idolnak nevezte el a végletekig leegyszerűsített formájú csíkos bálványszobrait. Havadtőy Sámuel, Regős István, Vincze Ottó, feLugossy László és efZámbó István képviselik a középgenerációt. Humorral, iróniával átszőtt alkotásaik a kortárs festészet egy más vonulatát képviselik.

A fotó is végre elfoglalja méltó helyét a kiállításon. Tóth György szépséges nőfotói, Kasza Gábor kirobbanó energiával teli táncosa, Bácsi Róbert tájai mellett a fiatal fotósok, Bélai Marci, Tóth Eszter, Lázár Alexandra és Deim Balázs a fotózás új technikáit próbálgatják képeiken.

A kiállítás augusztus 21-ig látogatható.

RAPPAI ZSUZSA

Gödöllő után Veresegyházán is jelet hagytunk

Július 1-jén pénteken várossá válásuk 12. évfordulója alkalmából avatták Veresegyháza vadonatúj polgármesteri hivatalát. A városháza főterén megjelent nagyszámú lakosság 18 órától éjfélig bejárhatta a hivatal összes termét, kinézhetett a tetőteraszról, és megérezhette, hova is jutottak az utóbbi húsz évben: a 6000 lelkes kis faluból 16 000 lakosú, befogadó agglomerációs városkává. E város Pest megye fejlesztéseinek egyik gyöngyszeme csak úgy, mint Gödöllő vagy akár Vác.

Polgármesterük őszinte, kedves szavaival mindenkinek köszönetet mondott a nagyarányú fejlesztések szervezőinek csakúgy, mint a lakosságnak az elviselt kellemetlenségek miatt. A városházát a város főépítésze tervezte, fontos szempontként kiemelve a főtér kialakításánál a lakóövezet megtartását, ezzel valódi, élettel teli környezetet teremtve, ahol a helybeli gyerekek bicikliznek a földből feltörő fény és szökőkút vízsugarai között.

Az ünnepség fő attrakciója Mizsér Pál szobrász „Véges végtelen” című alkotásának avatása volt. A polgármester kiemelten megköszönte Pap Lajos szentendrei kőfaragó munkáját, amellyel megvalósította a Fő tér legszebb díszét, a fekete gránit alapon, fehér carrarai márvány kőgömböt rajta végtelenített mélyedésekkel. A három hét alatt elkészült mű szép példája a kőfaragásnak, az egyik legősibb emberi tevékenységnek.

Pásztor Béla polgármester immár 46. éve vezeti városát, szilárd hittel, ellenállva különböző szélirányoknak, sokadszor is elnyerve a lakosság bizalmát. Ez, a mai világban ritka szilárd hit lehet az oka annak, hogy a dicsérő szavak mellett – az építőiparban manapság nem jellemző módon és nem mellékesen – a szobor ellenértékét a város időre és pontosan kiegyenlítette.

KANYÓ ERIKA

Az Új Széchenyi Terv Zöld Beruházási Rendszer segítségével

most akár 6 millió forinthoz is juthat.

Az energetikai hatékonyságot növelő felújításokhoz és energiatakarékos épületek kivitelezéséhez pályázati anyag és energetikai dokumentáció elkészítését vállalom:

Kátai Andrea 30/9111270
Kátai Consulting Kft

„Mi otthonunk felújítási és újotthon építési alprogram”, 2011. augusztus 15-én induló pályázat!

EURONICS
HŰTŐ · MOSÓGÉP · TV · SZÁMÍTÁSTECHNIKA
MEGA
DUPLA NYITÁSI AKCIÓ:
10-50%
KEDVEZMÉNY a szórólapban és az üzletekben megjelölt termékek árából!
Aug. 10. ¾ 6. Budaörs Bumeráng élő adás!
Keress minket a facebookon:
Facebook/Euronics MEGA
BUDAKALÁSZ, a Megyeri-híd lábánál, a Cora mellett.
NYITÁS: augusztus 10-én, reggel ¾ 6-kor.
BUDAÖRS, az M1-M7 bevezetőjénél, a Praktiker és Tesco mellett.
NYITÁS: augusztus 10-én, reggel ¾ 6-kor.

KÖZHÍRRÉ TÉTETIK
Vasárnapi vásárnap Tahitótfaluban
2011 augusztus havának 14. napján
reggel 8 órától délután 3 óráig
ÁLLAT-, TERMÉNY- ÉS KÉZMŰVESVÁSÁR
tartatik
A vásár helyszíne a Tahi hídfő melletti füves térség.
Jöjjenek, csak jöjjenek, lássanak és vegyenek
portékáik legjavát hozzák most a mesterek.
A réten az íjászok a kíváncsikat várják,
kik eleink íjait ki is próbálhatják.
Jöjjenek hát muzsikára, szép magyar vásárra,
Szent István havának tizennegyedik napjára.
A meghívott gazdák és kézművesek kínálatát a látogatók ingyen tekinthetik meg.
„Legyen úgy, mint régen vót..."
Köszönet Magyar Zoltánnak a területért, a TETÁ-nak és az Önkormányzatnak a támogatásért. Surmann Gyulának a grafikai munkáért.

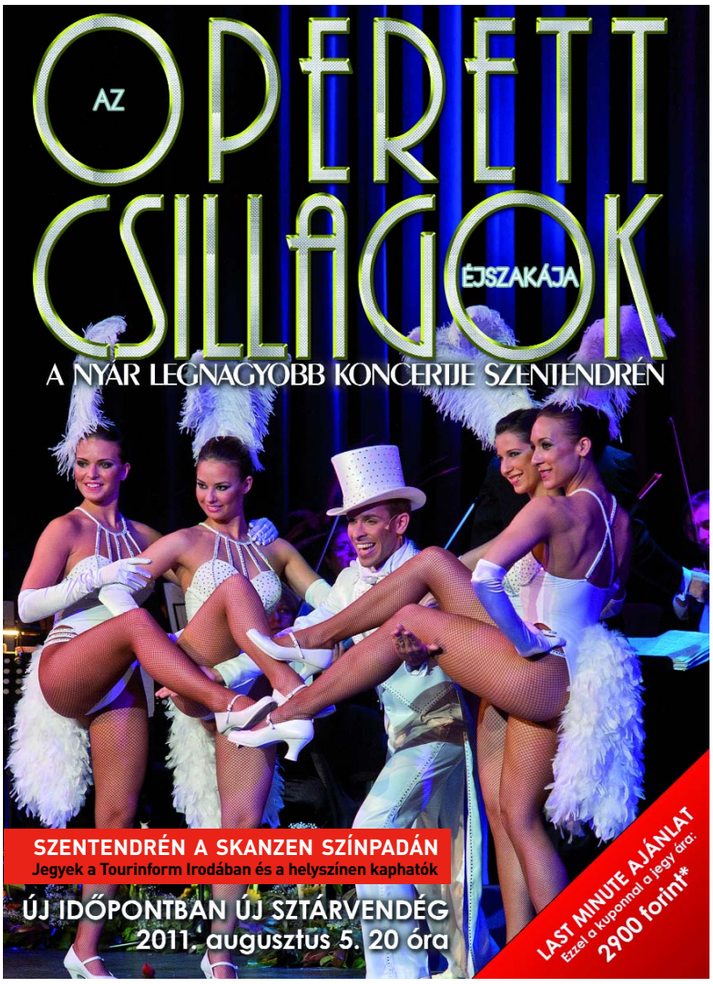
AZ OPERETT CSILLAGOK ÉJSZAKÁJA
A NYÁR LEGNAGYOBB KONCERTJE SZENTENDRÉN
SZENTENDRÉN A SKANZEN SZÍNPADÁN
Jegyek a Tourinform Irodában és a helyszínen kaphatók
ÚJ IDŐPONTBAN ÚJ SZTÁRVENDÉG
2011. augusztus 5. 20 óra
LAST MINUTE AJÁNLAT
Ezzel a kuponnal a jegy ára:
2900 forint*

Aktív rezisztencia

AUGUSZTUS 8–13.

Idén 5. alkalommal rendezi meg a Vajda Lajos Stúdió az Omkamra és az Experiment nyári kortárs művészeti rendezvénysorozatát. A program célja, hogy lehetőséget biztosítson művészeknek, kurátoroknak, tanároknak, galeristáknak egy kamarális, mégis nemzetközi kitekintéssel bíró találkozásra. Nemzetközi szinten elismert vendégeink segítségével szeretnénk közelebb jutni jelenünk művészeti paradigmájának sziluettjéhez.

A beszélgetések és a kísérő programok ingyenesen látogathatóak az érdeklődők számára. Különösen tartalmasnak ígérkezik Kukla Krisztián, a MODEM új igazgatójának előadása, ugyanakkor ajánljuk figyelmükbe Ivan Ladislav Galeta (Zágrábi Képzőművészeti Egyetem docense) gondolatait, valamint Matjaz Stuk (Gerrit Rietveld Művészeti Akadémia rektora) tapasztalatait, de itt lesz Boris Nieslony (Royal University College of Fine Arts egyetemi docens), aki életművével igazi paradigmaváltó személyiség, bizonyította a művészi szubjektum objektív elméletekben megnyilvánuló értelmezési sémái feletti teremtői hatalmát.

„A definíció a dolgok sarokba szorítása” – az Aktív rezisztencia már sejti, hogy a művészet eseteiben ez fordítva van, így hát amennyiben ezzel nem ért egyet, különös szeretettel várjuk programjainkra.

Információ:
www.omkamra.hu/aktiv

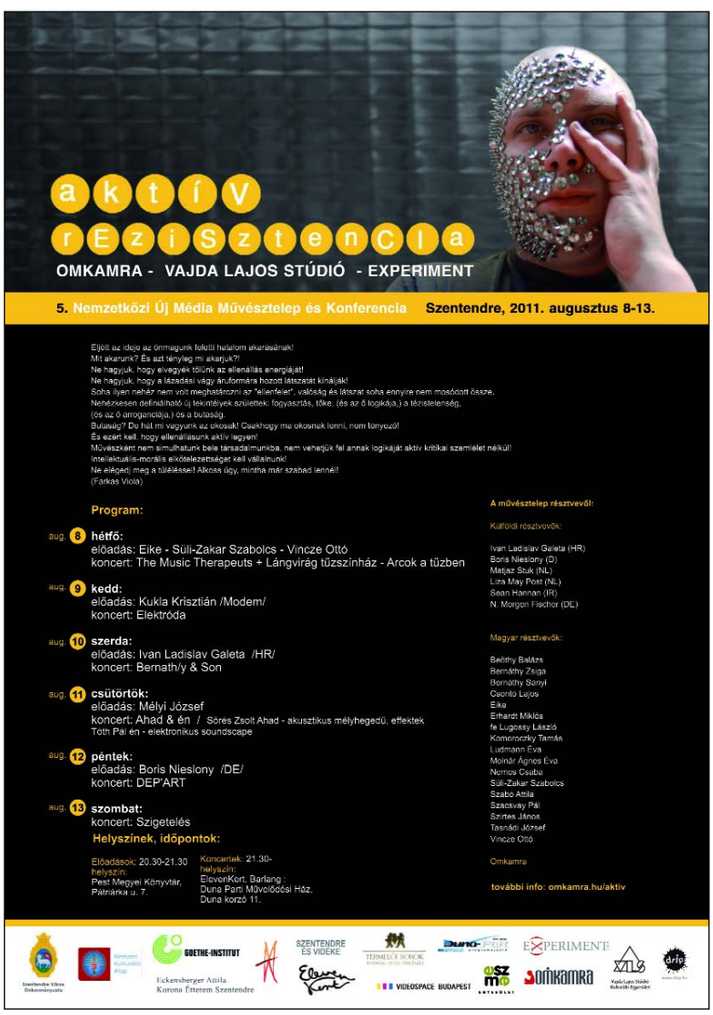

Tahitótfalu, Billiárd Szalon Kávézó
Szentendrei u. 5-15/Tahi Hídfő

PÓDIUM SZÍNPAD PROGRAMOK:
Augusztus 3. szerda 20.00
HADHÁZI LÁSZLÓ
Augusztus 17. szerda 20.00
SÁNDOR GYÖRGY

SZABADTÉRI KISSZÍNPAD PROGRAMOK:
Pénteken és szombaton
ÉLŐZENÉS KONCERTEK
Hétvégén délelőtt
GYEREKPROGRAMOK

INFO: www.route11.hu

Új arcok a Szigeten

Gesztivállal indul az idei Sziget fesztivál. A mínusz egyedik napon, azaz augusztus 8-án Geszti Péter és zenésztársai „többgenerációs élményben” részesítik rajongóikat a két és félórás megakoncerten az Első Emelet, a Rapülők, a Jazz+Az és az új formáció, a Gringo Sztár legjobb slágereivel.

Augusztus 9-én a Sziget Nagyszínpadán láthatja és hallhatja élőben a nagyérdemű a hétszeres Grammy-díjas amerikai popikont, Prince Roger Nelsont, aki Prince néven vonult be a rock and roll halhatatlanjai közé. A Golden Globe- és Oscar-díjjal is büszkélkedő élő legenda 1976 óta uralja a slágerlistákat és a Szigetre is legnagyobb dalait hozza el.

Szintén a nulladik nap sztárvendége lesz a New York-i Klezmatics, a szerb Boban i Marko Markovic Orkestar és a szentpétervári Leningrád a Sziget Rock-Metál Nagyszínpadán.

Még mindig csak keddnél tartunk, amikor a Magyar Rádió Szimfonik Live produkcióját láthatjuk a Pesti est Világzenei Nagyszínpadán. A Magyar Rádió és tizenegy hazai zenekar két-két, azaz összesen 22 klasszikus popdalának nagyzenekarra hangszerelt változatát mutatja be élőben. Fellép a Magyar Rádió Szimfonikus Zenekara kíséretében a Heaven Street Seven, a Balkan Fanatik, a Freshfabrik, a Vastaghúros Swetter, a Belmondo, a Pannonia All Star Ska Orchestra, Harcsa Veronika és Kiss Erzsi, Rúzsa Magdi, az Isten Háta Mögött, a Budapest Bár, Kollár-Klemencz László és Lovasi András, a Hiperkarma és Caramel.

A Pop-rock Nagyszínpadon újra találkozhatunk olyan brit és tengerentúli zenekarokkal, mint a Chemical Brothers, a Prodigy, a Good Charlotte, a Thirty Seconds To Mars vagy a Kaiser Chiefs, a Rock-Metal Nagyszínpadon ismét zúz a Motörhead, a Deftones és a Tankcsapda.

A Szigetről elmaradhatatlan hazai együttesek az MR2-Petőfi Rádió Magyar Nagyszínpadán lépnek fel: a Kiscsillag, a Quimby, a Vad Fruttik és a szentendrei születésű Brains.

Info: http://sziget.hu/fesztival/programok

P'ART MOZI

Duna-korzó 18.
tel. 26/777 010
www.partmozi.hu • Jegyár: 750 Ft, nyugdíjas, diák: 650 Ft

MOZIMŰSOR

augusztus 8. hétfő
17.00 POM POM MESÉI 2. (70)' kn.
18.10 MOSÁS, VÁGÁS, ÁMÍTÁS (105') kh.:12 év -Főszereplő: Audrey Tautou
20.00 AZ IGAZSÁG ÁRA (118') kh.:16 év - Izgalmas sztori M. Mchonaughey-val

augusztus 9. kedd
17.00 A NAGY HO-HO-HO-HORGÁSZ (70') kn.
18.10 KOSZORÚSLÁNYOK (125') kh.:16 év - A „Másnaposok" női változata
20.15 NE ENGEDJ EL! (103') kh.:16 év - Főszereplő: Keira Knightley

augusztus 10. szerda
17.00 KÉREM A KÖVETKEZŐT! (DR. BUBÓ) 2. (70') kn.
18.10 HANGTÜKÖR (79') kh.:12 év - Különböző kultúrák, zene, ritmus
19.30 KOSZORÚSLÁNYOK (125') kh.:16 év - A „Másnaposok" női változata
21.45 KÉREM A KÖVETKEZŐT! (DR. BUBÓ) 2. (70') kn.

augusztus 11. csütörtök
17.00 GUSZTÁV 2. (70') kn.
18.10 NE ENGEDJ EL! (103') kh.:16 év
20.00 MOSÁS, VÁGÁS, ÁMÍTÁS (105') kh.:12 év -Főszereplő: Audrey Tautou
21.45 HANGTÜKÖR (79') kh.:12 év - Különböző kultúrák, zene, ritmus

augusztus 12. péntek
17.00 POM-POM MESÉI 2. (70') kn.
18.10 MÁSNAPOSOK 2. (100') kh.:16 év
19.50 AZ IGAZSÁG ÁRA (118') kh.:16 év - Izgalmas sztori M. McChonaughey-val
21.50 GUSZTÁV 2. (70') kn.

augusztus 13. szombat
16.30 RIO (96') kn mese az elkényeztett papagájról
18.15 MOSÁS, VÁGÁS, ÁMÍTÁS (105') kh.:12 év -Főszereplő: Audrey Tautou
20.00 MÁSNAPOSOK 2. (100') kh.16 év
21.45 HANGTÜKÖR (79') kh.:12 év - Különböző kultúrák, zene, ritmus

augusztus 14. vasárnap
16.30 RIO (96') kn
18.10 MOSÁS, VÁGÁS, ÁMÍTÁS (105') kh.:12 év -Főszereplő: Audrey Tautou
20.00 KOSZORÚSLÁNYOK (125') kh.:16 év -A „Másnaposok" női változata

augusztus 15. hétfő
17.00 KÉREM A KÖVETKEZŐT! (DR. BUBÓ) 2. (70') kn.
18.10 NE ENGEDJ EL! (113') kh.:16 év
20.10 AZ IGAZSÁG ÁRA (118') kh.:16 év - Izgalmas sztori M. McChonaughey-val

augusztus 16. kedd
17.00 A NAGY HO- HO- HO-HORGÁSZ 2. (70') kn.
18.10 MOSÁS,VÁGÁS,ÁMÍTÁS (105') kh.12 év - Főszereplő: Audrey Tautou
20.10 MÁSNAPOSOK 2. (100') kh.:16 év
21.50 GUSZTÁV 2.(70') kn.

augusztus 17. szerda
17.00 POM POM MESÉI 2. (70)' kn.
18.10 KOSZORÚSLÁNYOK (125') kh.:16 év - A „Másnaposok" női változata
20.15 MOSÁS, VÁGÁS, ÁMÍTÁS (105') kh.:12 év -Főszereplő: Audrey Tautou

augusztus 18. csütörtök
17.00 KÉREM A KÖVETKEZŐT! (DR. BUBÓ) 2. (70') kn.
18.10 MÁSNAPOSOK 2. (100') kh.16 év
19.55 SZERELEM KÖLCSÖNBE (112') kh.:12 év - Főszereplő: Kate Hudson
21.50 GUSZTÁV 2.(70') kn.

augusztus 19. péntek
17.00 KUNG FU PANDA 2. (90') kh.:12 év
18.10 MR. POPPER PINGVINJEI (95') kn - Jim Carrey filmje
20.00 SZERELEM KÖLCSÖNBE (112') kh.:12 év - Főszereplő: Kate Hudson
21.55 A NŐ MÁSIK ARCA (84') kh.:16 év - Esküvői szexkaland, rejtély, szerelem

augusztus 20. szombat
17.00 MAGYAR NÉPMESÉK (70') kn.
18.10 HONFOGLALÁS (107') kn. - Főszerepben: Franco Nero
20.15 ISTVÁN, A KIRÁLY (94') kn.
21.50 HONFOGLALÁS (107') kn. - Főszerepben: Franco Nero

augusztus 21. vasárnap
17.00 MR. POPPER PINGVINJEI (95') kn. - Jim Carrey filmje
18.30 KUNG FU PANDA 2. (90') kh.:12 év
20.00 HONFOGLALÁS (107') kn. - Főszerepben: Franco Nero

augusztus 22. hétfő
17.00 MADE IN HUNGÁRIA (109') kh.:12 év - Fenyő Miklós élete
19.00 SZERELEM KÖLCSÖNBE (112') kh.:12 év - Főszereplő: Kate Hudson
21.00 A NŐ MÁSIK ARCA (84') kh.:16 év - Esküvői szexkaland, rejtély, szerelem

augusztus 23. kedd
17.00 MAGYAR NÉPMESÉK (70')
18.10 A KIRÁLY BESZÉDE (118') kh.:12 év - Főszereplő: Colin Firth
20.15 ISMERETLEN FÉRFI (113') kh.:16 év - Főszereplő: Liam Neeson

augusztus 24. szerda
17.00 KUNG FU PANDA 2. (90') kh.:12 év
18.30 MR. POPPER PINGVINJEI (95') kn. - Jim Carrey filmje
20.10 ISTVÁN, A KIRÁLY (94') kn.
21.45 A NŐ MÁSIK ARCA (84') kh.16 év - Esküvői szexkaland, rejtély, szerelem

augusztus 25. csütörtök
17.00 A NAGY HO-HO-HO-HORGÁSZ 2. (70') kn.
18.20 LARRY CROWNE (99') kh.12 év - Tom Hanks és Julia Roberts
20.10 TRANSFORMERS 3. (154') kh.:16 év

augusztus 26. péntek
17.00 GUSZTÁV 2. (70') kn.
18.00 A SZOLNOKI JELEN-KOR-TÁRS GALÉRIA KIÁLLÍTÁSÁNAK MEGNYITÓJA
18.20 FÉRFIT LÁTOK ÁLMAIDBAN (98') kh.:12 év - Woody Allen új filmje
20.00 LARRY CROWNE (99') kh.:12 év - Tom Hanks és Julia Roberts

augusztus 27. szombat
17.00 A KIRÁLY BESZÉDE (118') kh.:12 év Fsz: Colin Firth
19.00 FÉRFIT LÁTOK ÁLMAIDBAN (98') kh.:12 év - Woody Allen új filmje
20.45 LARRY CROWNE (99') kh.:12 év - Tom Hanks és Julia Roberts

MOZZIZZZ OKOSAN!

Értsd meg mediatizált korunkat! Felelj a vizuális kihívásokra!

Mozgókép-ismereti tábor 13-16 éveseknek.

Bárki „forgathat filmet" a mobiljával, majd „megvághatja" az anyagot egy primitív számítógépprogrammal. Miközben azt hiszed, ez a film, a médiumokból ezernyi profi vizuális benyomás tart fogva.
A nagy filmes manipulátorok nem barkácsolt képekkel tartanak a markukban.
Ne hidd, hogy csak néhány kattintás a nagy vizuális mágia!
Vedd komolyan, hogy ne szippanthasson be, ha nem ak

Gyere el augusztus 22. és 26. között a szentendrei P'art mozi filmes táborába!

Játékos, de komoly feladatok révén ismerheted meg a mozgókép hatásmechanizmusait.

Többek között az ***Elcserélt életek***, a ***Terhes társaság***, valamint a ***Skins***- és a ***Family Guy***-epizódok köré épülnek a foglalkozások.
A vetélkedőtől kezdve az epizódíráson és trailerkészítésen át a pszichodrámáig sokféle közösségi tevékenységben vehetsz részt.

A foglalkozásokat ***Tanner Gábor***, a Filmkultúra rovatvezetője, a Filmintézet munkatársa moderálja.

A foglakozások délután 1-kor kezdődnek és este 7-ig tartanak.
Részvételi díj: 12.000 forint (+ uzsonna).

Bővebben: facebook.com/pages/mozzzizzzokosan.
Jelentkezés: partmozi@partmozi.hu Tel.: 30/477-6143

Ne csak Bambuld - Értsd a filmeket!

Nyári tábor a P'Art moziban

2011. augusztus 15-19-ig

MESEMOZGATÓ

címmel művészeti alkotótábor
6-9 éveseknek

A kicsiknek szánt tábor során mesékkel foglalkozunk nem mindennapi megközelítésben. A mesék világából kiindulva megismerkedünk a képzőművészet egy sajátos területével; az animációval. A gyerekek a legegyszerűbb animációs technikákkal meséket alkotnának (Zoethrope, taumatróp, zsebmozi...)
Kitalált történet/mese , sok rajzolás, „animációs" filmek készítése.
Táborvezető: Farkas Rita múzeumpedagógus, a Ludwig Múzeum munkatársa.
A felvételek készítője, filmvágás: Dabi István filmkészítő, médiaművész.
A tábor befejezése a filmek bemutatója lesz, illetve a közben készült rajzok, tárgyak kiállításának megtekintése.

TERVEZETT PROGRAM: HÉTFŐTŐL PÉNTEKIG 8-16 ÓRÁIG
8-9-ig meseolvasás (közben érkezés, mesealakok rajzolása)
9-9.20-ig torna (állatutánzás, lazítás...)
9.20-9.50 uzsonna
12.30-ig alkotómunka
12.30-13.30 ebéd
13.30-14-ig délutáni játékok
14-től alkotómunka (közben uzsonna)

A legutolsó napon ebéd után közösen előkészítjük a bemutatót vetítés/kiállítás.
A tábor díja 25 ezer forint, amely magában foglalja az étkezést és az eszközök használatát is.
Testvéreknek kedvezmény!

Jelentkezés és információ: Farkas Rita: 20/581-1286
e-mail: istvandabi@wp.pl

Dunakanyar - Pilis Taxi - Szentendre
06-26/311 111
Dunakanyar Pilis Taxi 311-111
Kedvezményes árak, transzferdíjak
VIDÉKI ÚT ESETÉN VISSZAUTAT NEM SZÁMOLUNK FEL
Szentendre–Ferihegy: 9999 Ft
akár bankkártyás fizetéssel is!

ADÁSVÉTEL

Bakelit hanglemezeket vásárolok. Tel. 06-20-567-6751.

Bélyeget, képeslapot, pénzt, kitüntetést, könyvet, fotót, plakátot, egyéb dísztárgyakat vásárolok gyűjteményembe. Hétvégén is! Tel. 06-20-947-3928.

ÁLLÁS

Szentendrei étterembe erdélyi szakácsnőt vagy kézilányt, és pultost alkalmakra felveszünk. Tel. (26) 311-175, 06-20-582-8847.

Gyermekszerető, fiatal tanítónő vállalja kisgyermekek felügyeletét. Tel. 06-30-609-4715.

Duna House szentendrei irodája ingatlanértékesítő kollegát keres. Jelentkezni lehet: jablonszky.bea@dh.hu Tel. 06-30-619-5653.

Szentendrei étterem kézilányt, konyhai kisegítőt felvesz. Tel. (26) 312-626.

A Szentendrei Református Óvodába (Vasúti villasor 15.) szeretettel várjuk mosolygós, kreatív óvónők jelentkezését. Lelkészi ajánlás szükséges. Szakmai gyakorlat: lehetőleg több, de min. 2 év. Kezdés: 2011. augusztus. 22. Bérezés: Kjt szerint. Jelentkezni az óvoda e-mail címén: reformatusovoda@gmail.com vagy Bene Andrásné óvodavezetőnél lehet: a 06-20-216-3987.

Szentendrei kft. gyakorlott, mérlegképes könyvelőt keres, önéletrajzot az: office@eu-nexus.com címre kérjük.

Az Erdész Galériába (Bercsényi utca 4. szám alatt) eladói munkakörbe kollégát keresünk angol nyelvtudással. Tel. 06-30-647-9414.

ÁLLÁST KERES

Kétdiplomás angoltanár állást keres. Tel. 06-20-483-5326.

Magánsofőr, családi segítség! Tel. 06-30-225-4666.

Fiatal férfi mellékállást vállalna. Tel. 06-70-548-5519.

Megbízható pedagógus gyermekfelügyeletet vállal. Tel. 06-21-380-4721.

Lakástakarítás-vasalás gyakorlattal, referenciával. Tel. 06-20-391-1373.

Gyermekfelügyeletet vállalok. Szakképzett gyermekpszichológus. Tel. 06-20-590-4888.

EZOTÉRIA

Tisztánlátó szeretettel várja! Sorselemzés, energiafeltöltés, lelki segítség gyakorlatiasan. www.leleklato.eoldal.hu. Tel. 06-30-605-7199.

KIADÓ LAKÁS

Szentendrén, az Eper utcában 80 nm-es, kertes családi ház hosszú távra kiadó. Tel. (26) 311-414, 06-30-949-5581.

Vasúti villasor 3. szám alatti 110 nm-es lakás gépkocsi-beállással kiadó. Tel. (26) 311-414, 06-30-949-5581.

Szentendrén, a Pap-szigetnél, társasházban 1+fél szobás, gázfűtéses, igényes földszinti lakás hosszútávra kiadó. Tel: 06-20-934-5539.

Szentendre Rózsakertben III. emeleti, két szobás+erkélyes, felújított, bútorozott lakás szép kilátással igényes bérlőnek 1 évre, zártparkoló-használattal kiadó. Tel. 06-70-569-1543.

Tahitótfalu, Külső-Nyulas utcában ingatlan kiadó. Tel. 06-20-980-9720.

Szentendrén kertes házban külön bejáratú szoba kiadó férfi vagy fiatal pár részére. Tel. 06-20-242-0927.

Kiadó családi házban kertrésszel is szeparált 110 nm-es, összkomfortos lakás kocsibeállókkal a Szélkerék utcában. Lakbér: 1000 Ft/nm+rezsi. Tel. 06-20-935-4287.

Szentendre Rózsakertben, HÉV végállomástól 100 m-re teljesen felújított, I. emeleti, kétszobás, erkélyes, egyedi fűtésű, vízórás lakás hosszú távra bútorozatlanul kiadó. Tel. (26) 380-155.

Kiadó, önálló garzon Szentendrén, Ady Endre úton. Tel. 06-20-495-0144.

Szentlászlói úton 1 szoba, összkomfort kiadó augusztus 15-től. Tel. 06-30-603-3440.

Rózsaközi 2,5 szobás földszinti lakás bútorozatlanul, hosszú távra kiadó. 2 havi kaucióval 60 ezer Ft/hó+rezsi. Tel. 06-70-314-8100.

Különálló garzon igényesnek kiadó. Tel. 06-30-662-1266.

Kétszobás, bútorozott, 46 nm-es, összkomfortos lakás kiadó Szentendrén. Tel. 06-20-537-4193.

Szentendrén egyszobás lakás kiadó. Tel. 06-30-949-6456.

Kiadó lakás a Püspökmajor lakótelepen. A Fehérvíz utcában szeptember elsejétől kiadó egy kétszobás, 55 négyzetméteres, erkélyes, bútorozatlan lakás. Kaució: két hónap. Bérleti díj: megegyezés szerint. Érdeklődni: kiss@dunakanyar.net vagy 06-30-639-5650.

LAKÁS, INGATLAN

Eladó lakás a Püspökmajor-lakótelepen: 41 nm-es, erkélyes. II. emeleti. Vagy elcserélném magasföldszinti, erkélyes, hasonlóra. Vennék erkélyes, ugyanilyet. Tel. 06-20-952-7740.

Tisza tónál családi ház eladó, illetve ingatlancsere is szóba jöhet. Tel. 06-20-913-1950.

Rózsa-közi 3+fél szobás lakás 13 millió Ft-ért irányáron sürgősen eladó. Tel. 06-30-620-9787.

328 nöl-es építési telek Szarvashegy alján eladó. Víz, villany bekötve. Tel. 06-30-530-9015.

Tahiban kiváló helyen, 86 nm földszint 60 nm-es tetőtérrel, nagy terasszal, szép kerttel, otthonos lakóház 23 millió Ft-ért eladó. Egészen kitűnő. Tel. 06-30-299-0376.

Eladó lakás Pap-szigeten. 36 nm-es, szép zöldövezetben. Tel. 06-20-255-3264.

Szentendrén, a Vasvári-lakótelepen magasföldszinti, 72 nm-es, 1+2 félszobás, 6 lakásos társasházban lakás eladó. Ár: 18,9 millió Ft. Tel. 06-20-263-5001.

Püspökmajor-lakótelepen lakás eladó. Irányár: 10,4 millió Ft. Tel. 06-20-982-0680.

Szentendrén a Szamárhegyen 50 nm-es, 2 szobás ház eladó, kis kerttel, kocsibeállóval. Tel. 06-20-433-3523.

Pismányban jó helyen, kitűnő megközelítéssel, panorámával 2 generációs lakóház 35 millió Ft irányáron eladó. Tel. 06-30-299-0376.

Eladó Boldogtanyán Irtás utcában, örökpanorámás 200 nöl-es saroktelken üdülő övezetben lévő szerkezetkész 3 szintes családi ház. Irányár: 21,9 millió Ft. Tel. 06-30-560-3567.

Szentendre belvárosában garázs eladó vagy kiadó. Tel. 06-30-203-9193.

Szentendrén kisebb nyaraló nagyon jó helyen, 5,5 millió Ft-ért eladó. Tel. 06-30-299-0376.

Összközműves, 90 nöl-es építési telek festői környezetben 11 millió Ft-ért igényesnek eladó. Tel. 06-30-605-7199.

Nem lakótelepi lakások 6-12 millió Ft-ért Szentendrén eladók. Tel. 06-30-299-0376.

OKTATÁS

Matematika-, fizikatanítást, pótvizsgára felkészítést, a következő tanévre való előkészítést vállalok általános, közép-és főiskolai szinten. Házhoz megyek. Tel. 06-30-347-8843.

Diákoknak fejlesztő, felzárkóztató angol, német, francia, spanyol, olasz intenzív tanfolyamok délelőtt és délután, heti 3x2 és 3x3 órában. Nívó Nyelviskola, (26) 301-237, 06-30-319-9634, Szentendre, Kucsera Ferenc u. 7.

SZOLGÁLTATÁS

Ruhajavítás, függönyvarrás, átalakítás, zipzár-csere Szentendrén, a Vasvári Patika mellett: Sas utca 8/B. Csak telefonos egyeztetésre. Tel. 06-20-311-5542.

Szakdolgozatkötés és -nyomtatás Szentendrén: Belvárosi Grafikai Műhely, tel. 06-20-227-6343.

Hűtőgép, fagyasztó, mosógép, mikrohullámsütő javítása. Tel. (26) 311-847, 30-950-4187, Mezei Sándor.

KÉPKERETEZÉS. www.adeko.hu, (26) 327-881.

TÁRSKERESŐ

„Mérleg" jegyű hölgy páromat keresem 55-65 év között. Tel. 06-70-257-6242.

DUNAKANYAR TÁRSKERESŐ! www.újrakezdés.hu, 06-20-823-2025.

ÜZLET

Szentendrén, Fő tér közelében, hangulatos környezetben pinceétterem, kerthelyiséggel bérbeadó. Tel. 06-20-437-1153.

Szeptember 1-jétől a Bogdányi utca északi részén 40 nm-es helyiség kiadó irodának, raktárnak esetleg üzletnek. Bérleti díj: 50 ezer Ft/hó+rezsi. Tel. 06-70-386-5821.

Szentendrén, parkolóval ellátott kétemeletes irodaházban, szintenként 439 nm-es alapterületű, több helyiségből álló iroda részben vagy egészben kiadó. Azonos helyrajzi számon több ezer nm-es szabad ipari terület bérelhető. Tel. 06-20-326-7509.

A szentendrei Metál üzletházban 20 nm-es üzlethelyiségek, irodák kiadók. 60 ezer Ft+áfa (rezsivel)/hó. Tel. 06-70-381-0341.

Üzlethelyiség (irodának is) kiadó a Kaiser's közelében, a Vasúti villasor 11/B. szám alatt. Tel. (26) 319-957.

EGYÉB

Friss nyugdíjas hölgy járáshibával keres jószívű, autóval rendelkező beszélgetőtársat. Tel. 06-20-952-7740.

Lelki stresszhelyzetek és életkrízisek akut kezelése, traumás emlékek feldolgozása

06-30/55-216-77
Csepregi Marianna
terapeuta, kineziológiai tanácsadó

MUNKAVÁLLALÁSRA is alkalmas, 3 nyelvű OKLEVELET adó MASSZŐRTANFOLYAM indul Szentendrén szeptember 8-án,
Budapesten szeptember 10-én, október 1-jén
Ára: 45 000 Ft
(részletfizetéssel)

Érdeklődni:
06-30/30-21-487
Nyilv. szám: 0111-

PRESTO
Sport és Szabadidő Egyesület
2000 Szentendre, Kondor Béla utca 24.
Tel.: (26) 313-071 • Mobil: (30) 416-91-59

GYERE, ÉS EVEZZ VELÜNK!

NAPKÖZIS VÍZI SPORT ÉS KALANDTÁBOR SZENTENDRÉN

Várunk minden gyermeket, aki szeretné a nyarat vízparton, jó társasággal tölteni, megismerni a vízi életet és megismerkedni egy új sportággal is.

Kajak-kenu oktatással, túrázással, változatos programokkal, teljes ellátással.

Időpontok: **augusztus 8-12; augusztus 15-19.; 7.30-tól 16.30 ig**

Helyszín: Szentendre, régi hajóállomás mellett (megközelíthető a Sziget utca felől)

Részvételi díj: **17 000 Ft/fő/hét**

Érdeklődni lehet: 06-30/416-9159, presto@dunakanyar.net

LABDARÚGÁS

Életre szóló nyári élmény

A SZE-FI gyermek focistái részt vehettek a július 17-től egy hétig tartó Youth Football Fesztiválon, Kaposvárott. Immár hagyományos balatonlellei nyári egyesületi táborunkat kötöttük össze a tornával. A rendezvény rangját és színvonalát jelzi, hogy 154 csapat vett részt rajta Európából, Ázsiából, Amerikából. Idén először vett részt az Indiai Nemzeti Akadémia, a venezuelai területi válogatott, az AC Milán és a Brescia kiválóságai, 9-19 éves korig.
A Sze-FI focipalántái Fitos József vezetőedző vezetésével három korcsoportban – U-11-es, az U-12-es, és az U-14-es korosztályban - indultak a tornán.

Az **U-11-esek** kiválóan szerepeltek, sikerült legyőzniük az angol Susex csapatát, így a nyolc közé kerülésért játszhattunk a torna nagy esélyesének kikiáltott Kaposvári Akadémiával. Mindenki erőn felül teljesített, így sikerült az utolsó percig kétségessé tenni a hazaiak győzelmét. Ugyan 4-2-re vereséget szenvedtünk, vastaps közepette jöttünk le a pályáról. Mikor megtudták, hogy egyesületünk teljesen szülői támogatásból létezik, el sem akarták hinni, hisz mögöttük egy egész megye támogatása áll. Mindenki kiválóan teljesített, de külön meg kell említeni Novák Milán, Nagyváradi Balázs és Brunett Viktor nevét.

U-12-es korosztályunk már a csoportküzdelmekben is nagyon erős ellenfelekkel – Vojvodina, Trnava – került szembe. Gyermekeink mindent megtettek a továbbjutásért, de meg kellett hajolni a nagyobb tudás előtt. 4 nap alatt 5 mérkőzést játszottak, nem törődve sérüléssel, fáradtsággal. Gratulálunk nekik, minden dicséretet megérdemelnek, de külön meg kell említeni Labundi Berci és Békéssy Ádám nevét.

Végül, de nem utolsósorban az **U-14-esek** következtek. Előzetesen csak a tisztes helytállásban reménykedhettünk, hisz ellenfeleink között az Ukrán Kharkov, a szlovák Trnava és a norvég bajnok szerepelt. Büszkék lehetünk gyermekeinkre, továbbjutva csoportunkból a másik csoport első helyezettjével, a román bajnokkal játszottunk a 8 közé jutásért. Szinte hihetetlen, amit gyermekeink nyújtottak. 1-0-ra legyőztek egy olyan csapatot, amelyiket neves multinacionális szponzorok és egy egész megye támogat. Jellemző, hogy a román csapat költségvetése egy évben 50 millió forint. Hihetetlen játékosaink helytállása, hozzáállása, eredményessége.

Mindenképpen szólni kell csapatunk viselkedéséről. Óriási közönségsikert aratva sikerült magunk mellé állítani a helyi szurkolókat. De nemcsak őket, hanem a norvég bajnok játékosait, vezetőit, támogatóit. Számunkra szokatlan módon norvég barátaink minden mérkőzésünkre elkísértek minket, és olyan hangulatot teremtettek, amelyre minden gyermekünk még felnőtt korában is emlékezni fog. Meghívást kaptunk új barátainktól a jövő tavasszal Oslóban rendezendő mini világtalálkozóra, ahol teljes ellátásunkat fedezik.
Kiemelni nagyon nehéz bárkit is, szinte hihetetlen, hogy milyen hozzáállással és alázattal játszottak, de Ács Gábort és Dési Rolandot mindenképpen meg kell említeni.

Szentendrén elkezdődött négy éve egy olyan folyamat, amire minden labdarúgást szerető ember büszke lehet. Az Izbégi pályát a SZE-FI felújította, elkészült egy műfüves pálya, gyermekeink az ország különböző akadémiáira kerülnek, és nem utolsósorban hetente több száz fiatal sportol, focizik. Az utóbbi időben a város vezetői is támogatják egyesületünket. Bízunk abban, hogy ha ilyen eredményes lesz továbbra is munkánk, sikerül elérni álmunkat, hogy Szentendrén a foci méltó helyre kerüljön.

SZEGVÁRY ZSUZSANNA
SZE-FI LSE elnöke

Egészséges Városért Közalapítvány
Szentendre

ÚJ SZÉCHENYI TERV

Az Egészséges Városért Közalapítvány TÁMOP-6.1.2-es forrásból megvalósuló „Egészségre nevelő és szemléletformáló életmódprogramok a szentendrei kamaszok körében” című programja keretében 2011. augusztus 6-án, 10 órától a V8- ban városi asztalitenisz versenyt rendezünk. Nevezni a helyszínen lehet. Várunk minden diákot 14-24 éves korig.

Hajts rá a labdára, hajts rá csak úgy jó kedvből!

Nemzeti Fejlesztési Ügynökség
www.ujszechenyiterv.gov.hu
06 40 638 638

MAGYARORSZÁG MEGÚJUL

A projekt az Európai Unió támogatásával, az Európai Szociális Alap társfinanszírozásával valósul meg.

Az országban egyedülálló kalandtúra és sportfesztivál a

III. PILISI TEKERŐ szeptember 3-án

a Dunakanyar-Pilis térségben kerül ismét megrendezésre

- Kerékpáros kalandtúra nyolc településen keresztül - Szentendre Czóbel park (rajtindulás), Budakalász, Pomáz, Csobánka, Pilisszentkereszt, Pilisszentlászló, Leányfalu/termálfürdő, Tahitótfalu/Bodor Major, Szentendre/V8 Uszoda és Czóbel park (végállomás)
- Belvárosi Sportfesztivál és Kistérségi Sport EXPO – Szentendre, Czóbel park

A pilisi települések érintésével zajló kerékpáros túraversenyen a résztvevő 4-10 fős csapatok 4 különböző nehézségű és hosszúságú, de minden korosztály számára változatos és izgalmas útszakaszt teljesítenek. Az útvonalakon elhelyezett állomáshelyeken ügyességi sportpróbák, mint például függőpálya, medencés akadálypálya, lovagi torna, kerékpáros akadálypálya, floorball és íjászat.

Egész napos programok, Szentendre Czóbel park

- Kerékpáros kalandtúra rajtindulás, célállomás
- Sportbemutatók, sport- és gyermekprogramok
- Mászófal, trambulin, csocso pálya, asztalitenisz
- Kemencés finomságok, bor-pálinka, sajtkóstoló és vásár

A kalandtúra útvonalát és a hegyikerékpáros útszakaszt a Hegyimazsolák SE kerékpáros csapata, a kerékpárok szervizelését a szentendrei Balázs Kerékpárbolt biztosítja a tekerő résztvevőinek.

A nap végén számos nyeremény és estzáró táncmulatság vár minden kedves érdeklődőt! Gyere el te is, hogy páratlan élményben részesülj!

További információ a www.dunakanyar.org honlapon

ANTAL KATALIN
DPÖTKT kulturális referens
főszervező

TÁMOGATÓK ÉS EGYÜTTMŰKÖDŐK:

Magyar Olimpiai Bizottság

A projekt az Interreg IVC Programban az Európai Unió és a Magyar Köztársaság Társfinanszírozásával valósul meg.

Randevú a testemmel

Miféle cím ez? – kérdezhetitek. Mindennap a testemmel kelek és fekszem, cipelem, mutogatom vagy rejtegetem. Kéretlen tanácsokat kapok, ha fáj a nyakam, a derekam cipeléstől, ha plusz kilók szakadnak rám: „Járjak tornázni!" Na persze! Nem elég a munka, a gyerekek és a kutya sétáltatás?? Repkednek az ötletek, mit, hogyan lehet mozogni az énkorú testemmel. Dr. Szöszi óta tudjuk, a mozgás endorfint szabadít fel, azaz örömforrás, tehát kell, így negyven felett is.
Gyógytornászhoz fordulok!
Novák Attila kiváló szakember, 2 éven keresztül Franciaországban dolgozott, ahol jóval színesebb az alkalmazott terápia, most pedig a szentendrei SPAuza Medical Wellnessházban tevékenykedik.
Állapotfelméréssel kezdtünk, megkérdezte, hol fáj, rákérdezett a műtétekre, és a szedett gyógyszerekről is érdeklődött. Aztán a fizikális vizsgálat következett. Ekkor találkoztam a testemmel, a csontokkal, az ízületekkel és az izmokkal.
Beszélgettünk is, miközben vizsgált:
– *Ez a csont és ez az izom a cipekedés miatt ilyen, a vállam a gondoktól is lehet görbe... és a rossz tartástól is.*
– *Vedd elő a cipődet, tudom, hol kopik* – mondta –, *nem harmonikus a járásod!*

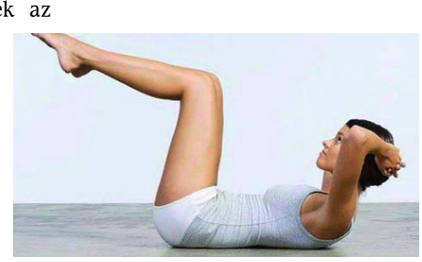

Igaza van, gondoltam magamban és még az is eszembe jutott, vajon mit tudna meg Hamupipőkéről a topánkája alapján?
A passzív vizsgálatkor, amikor nem én mozgattam a vállamat, hanem ő, igencsak rázogatta a fejét: ennek sokkal jobban kellene mozognia, fájdalom nélkül.
– *Még az én koromban is?* – próbálkoztam.
– *Bizony!*

A gyógytornász a fizikai vizsgálat, a korom és más szempontok figyelembevételével segít, hogy megtudjam, milyen mozgásra van szükségem.
Sokféle mozgásterápiára van lehetőség: légző-, vénás-, artériás torna (része lehet ez is az alkalmazott terápiának), vízi, nehezített, vagy szárazföldi torna, manuálterápia és/vagy kinezio tape segítségével. A fájdalomcsillapítás is lehetséges korszerű műszerekkel, amelyek nevét nem is tudom megjegyezni, és amelyekhez orvosi javaslat szükséges.

Nem mondom el, nekem mit javasolt, mert mindenkinek más kell, csak azt, hogy érdemes kipróbálni!

HDK

Novák Attila
Édesapja olimpiai ezüstérmes, nyolcszoros magyar bajnok kenus. Ő maga válogatott karatés, (nehézsúlyú) magyar bajnok, a kanadai világkupáról ezüstérmet hozott haza
Öt évet tanított testnevelő tanárként.
A Visegrádi Rehabilitációs Szakkórház mozgásszervi rehabilitációs osztályán gyógytornászként dolgozott.
Tapasztalatból ismeri az élsportolók, a gyerekek, a kamaszok, és a negyvenesek gondjait is.
Diplomáját a Semmelweis Egyetem Egészségtudományi Karán szerezte, most újra tanul, emberi mozgástudományokat hallgat, de elvégezte a manuális medicina, manuál terápiás képzését is, amely az orvosi egyetem által akkreditált, és a Kinezio Tape-ről is szakembertől tud ennyi mindent.
Kerékpárral jár dolgozni a Spauza Medical Wellnessházba. Hegynek felfelé teker, 36 éves 182 cm, 95 kiló, 44-es cipőt hord, és nem egyenetlenül kopik a talpa: harmonikusan jár és harmóniában él.

SPAuza Medical Wellnessház
2000 Szentendre, Sas u. 11.

www.spauzawellness.hu
Tel.: 06(26)303-673