KÖZÉLETI ÉS KULTURÁLIS HETILAP ▪ +36 26 505 120 ▪ WWW.SZEVI.HU ▪ UJSAG@SZEVI.HU ▪ **ÁRA: 158 Ft**

SZENTENDRE ÉS VIDÉKE

ALAPÍTVA 1899-BEN ▪ ÚJRAALAPÍTVA 1987-BEN
MEGJELENIK PÉNTEKEN
XXV. ÉVF. ▪ 23. SZÁM ▪ **2011. JÚNIUS 24.**

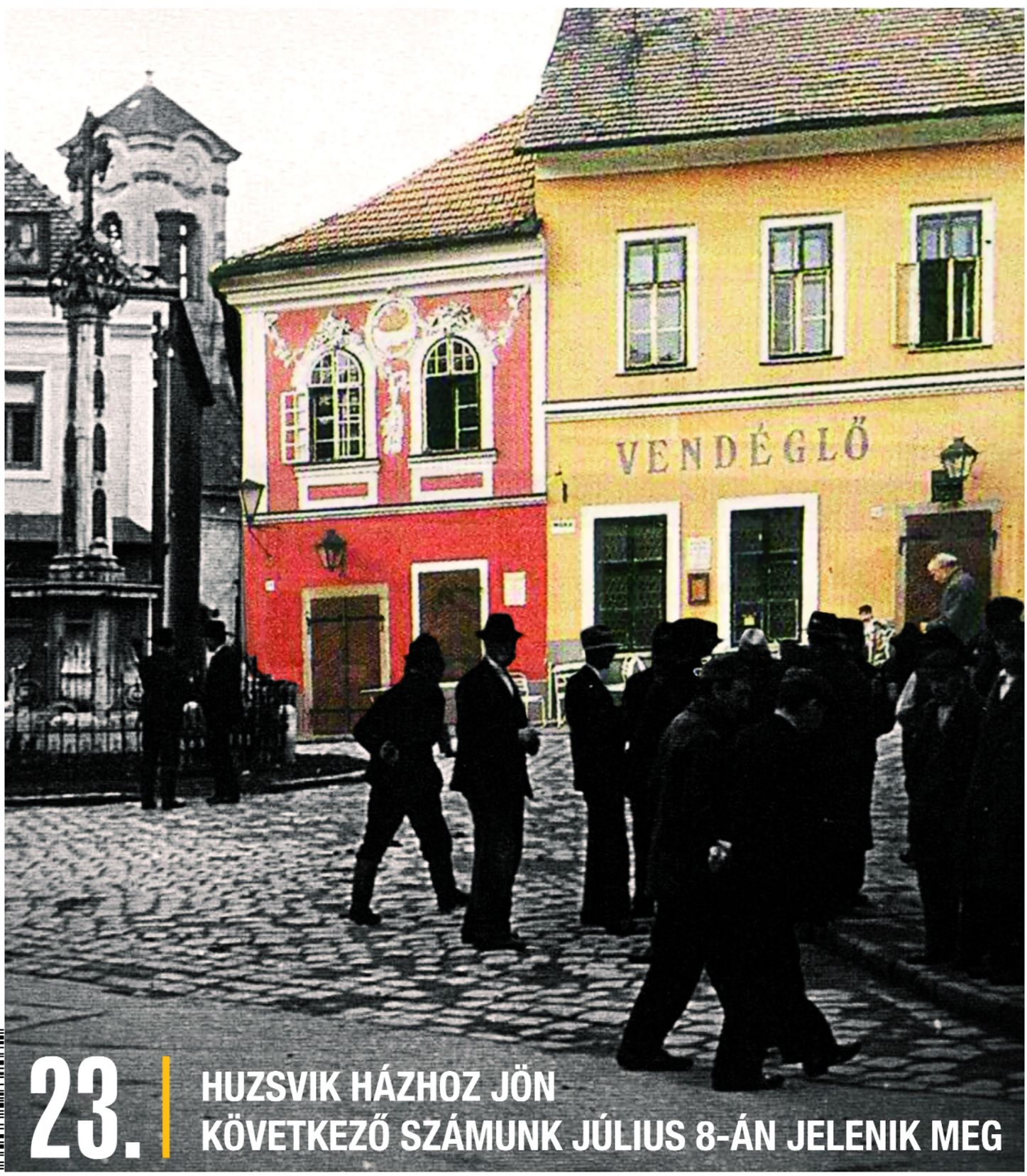

23. | **HUZSVIK HÁZHOZ JÖN**
KÖVETKEZŐ SZÁMUNK JÚLIUS 8-ÁN JELENIK MEG

TÁJÉKOZTATÓ

AZ 2011. ÉVBEN VÉGREHAJTÁSRA KERÜLŐ ORSZÁGOS NÉPSZÁMLÁLÁS LEBONYOLÍTÁSÁRÓL

Az Országgyűlés a 2011. évi népszámlálásról szóló 2009. évi CXXXIX. törvénnyel elrendelte, hogy ebben az évben a természetes személyekről és a lakásokról nép- és lakásszámlást kell tartani.
A népszámlálás a természetes személyekre, valamint az ország területén lévő lakásokra, lakott üdülőkre és lakott egyéb lakóegységekre terjed ki, beleértve a közösségi éjszakai elhelyezést szolgáló intézményeket/intézeteket is és a Magyar Köztársaság területén 2011. október 1-jén O órakor fennálló állapot alapulvételével kell végrehajtani.

A népszámlálást elektronikus és papíralapú, önkitöltéses, valamint az interjús módszer kombinálásával kell végrehajtani. Az adatszolgáltatás módját az adatszolgáltatásra kötelezett személy választja meg.

Az adatfelvételt 2011. október 1. és 2011. október 31. között, a pótösszeírást 2011. november 8-ig kell végrehajtani!

Az adatszolgáltatás – a törvényben meghatározott esetek kivételével – **kötelező!**

Lényeges eleme a jogszabálynak, hogy a adatszolgáltatásra kötelezettek kötelesek a népszámlálás körébe tartozó adatokat a valóságnak megfelelően az általuk meghatározott adatszolgáltatási módok valamelyikével, a fent jelezett időszakban megadni. Az adatszolgáltatás az egészségi állapotra, a fogyatékosságra, a vallásra, az anyanyelvre és a nemzetiségre vonatkozóan önkéntes. A népszámlálás során gyűjtött adatok kizárólag statisztikai célra használhatók.

A népszámlálás helyi előkészítéséről és az adatfelvétel végrehajtásáról a települési önkormányzat jegyzője, mint települési népszámlálási felelős gondoskodik.
A népszámlálási adatfelvételt a számlálóbiztosok végzik, ők állnak közvetlen kapcsolatban az adatszolgáltatókkal. Feladatuk: az adatszolgáltatói csomagok eljuttatása a lakcímekre, az interjúk lebonyolítása, az önkitöltők papírkérdőíveinek összegyűjtése, a címek pontosítása. Munkáját közvetlenül a felülvizsgáló irányítja, ellenőrzi.
A települési népszámlálási felelős biztosítja a számlálóbiztosok felkészüléséhez szükséges, a KSH által előállított tananyagokat. Erre várhatóan 2011. augusztus közepétől kerül sor

A számláló biztos feladata hat elemből áll:
1. Jelentkezés a munkára
2. Előzetes felkészülés, minősítésben való részvétel: 2011. augusztus 15. után
3. Részvétel a tantermi oktatáson, melynek helyszíne a Városháza Díszterme: 2011. szeptember folyamán várható
4. Kérdőívek kikézbesítése az adatszolgáltatóknak: 2011. szeptember 27-30 között
5. Az adatgyűjtés végrehajtása 2011. október 1-jétől kezdődően
6. Az elvégzett munka átadása

Számlálóbiztos csak nagykorú, cselekvőképes személy lehet.

A számlálóbiztost végzett munkájáért jogszabályban megállapított munkadíj illeti meg, melyet a KSH együttműködési megállapodás keretében biztosít. A munkadíj bruttó összeg, mely személyi jövedelemadó fizetési kötelezettség alá esik. A kifizetésre kerülő díj a következő tételekből tevődik össze: számlálóbiztosra eső címenként 150 Ft + lakásonként 175 Ft + összeírt személyenként 310 Ft.

A népszámlálás előkészítési feladatainak egyik első és fontos fázisa a számlálóbiztosok személyének biztosítása. Kérem, hogy aki úgy érzi, hogy erre a felelősségteljes, pontos precíz munkára vállalkozna és vállalja az azzal járó feladatokat, jelentkezzen telefonon, e-mailben, interneten vagy személyesen az alább megadott elérhetőségeken, illetve személyesen a Polgármesteri Hivatalban.

A számláló biztos feladatairól szóló részletes tudnivalókat, illetve a jelentkezési lapot megtekinthetik, és letölthetik az interneten a www.nepszamlalas.hu webldalról, illetve személyesen a megjelölt személyektől átvehetők.

Szentendre város honlapján (www.szentendre.hu/közérdekű/népszámlálás 2011.) folyamatosan, részletes tájékoztatást adok az aktuális tudnivalókról, az itt közzétett jelentkezési lapot elektronikus formában is letölthetik és aláírva visszajuttathatják részemre a nepszamlalas2011.@ph.szentendre.hu-ra vagy személyesen is leadhatják a megjelölt személyeknek. Természetesen telefonon és személyesen is készséggel állok munkatársaimmal együtt rendelkezésükre:

Elérhetőségeink:

dr. Molnár Ildikó címzetes főjegyző: 503-365, dr.molnar.ildiko@ph.szentendre.hu
Bartha Enikő jegyzői kabinet vezetője: 503-324 Bartha.Eniko@ph.szentendre.hu
Szűcs Imréné irodavezető: 503-348, szucsne@ph.szentendre.hu

Dr. Molnár Ildikó
címzetes főjegyző
települési népszámlálási felelős

SZENTENDRE ÉS VIDÉKE

Kiadó:
Szentendrei Kulturális Központ Nonprofit Kft.
felelős kiadó:
Kolti Helga igazgató

Szerkesztőség:
Szentendre és Vidéke hetilap
2000 Szentendre,
Dunakorzó 11/A (DMH)
Tel: (26) 505 120
fax: (26) 312 647
mobil: +36 20 260 4642
e-mail: ujsag@szevi.hu
felelős szerkesztő:
Németh Erika
tervezőszerkesztő:
Széles Nóra
szerkesztőségi titkár:
Maros Emőke
címlap: Krizbo
Lapzárta: hétfő, 12 óra

Hirdetések felvétele:
M. Móré Ibolya 30/856-4100
szevi.ibolya@gmail.com

Apróhirdetések felvétele:
a szerkesztőségben (Dunakorzó 11/A), hétfőn, kedden 9–17-ig, illetve az Oázis Ingatlanirodában (Sztaravodai út).
Apróhirdetést a megjelenés előtti keddig fogadunk el.

Nyomda:
DEMAX Kft. 1151 Budapest, Székely Elek u. 11.
felelős vezető: Miklovicz Bertold
Index:
PFH/88/1987
ISSN 0239-068X

www.szevi.hu

Parlagfű

Nemsokára következik a legtöbb gondot okozó növény, a parlagfű virágzása. A törvény szerint minden tulajdonosnak kötelessége a növény virágzásának megakadályozása a teljes vegetációs időszakban.
Amennyiben azt nem végzik el, akkor **a kiszabható büntetés 15 000-től 5 000 000 Ft-ig terjedhet**.
Az elmúlt évben Szentendrén több ingatlantulajdonos ellen indult eljárás, mivel nem végezte el a kötelező védekezést. Nemcsak a parlagfű irtásának elmulasztása miatt szabható ki bírság, hanem más allergén gyomnövények miatt is, mint pl. a fehér libatop, fekete üröm, lórumok, perjefélék, parlagi rézgyom.
A földhasználó köteles az adott év június 30. napjáig az ingatlanon a parlagfű virágbimbójának kialakulását megakadályozni, és ezt követően ezt az állapotot a vegetációs időszak végéig folyamatosan fenntartani.
Az ellenőrzésre jogosultak: Földhivatal, Mezőgazdasági Szakigazgatási Hivatal, Önkormányzat.

A parlagfű jellemzői

Leggyakoribb felszaporodási helye, a megbolygatott talajú elhanyagolt parlagterületek. Magról kelő kétszikű növény. A magvak csírázása 10-20 C fokos hőmérsékleten indul meg, ám fény hatására felgyorsul. A kikelő növények túlnyomó többsége a felső 2,5-3 cm-es talajrétegből kel ki, de nem ritka a 6-7 cm-es mélységből növekedő növény sem. A mélyebb rétegekbe lekerült, leszántott magok a talajtakaró védelmében akár 30-40 évig is csíraképesek maradnak, és ha egy újabb talajmozgatás a felszín közelébe hozza őket, akkor növekedésnek indulnak. A virágok beporzásáról a szél gondoskodik, a virágpor szóródásának zöme július végén és augusztus hónapban történik meg. A mérések szél útján akár több 100 km-es távolságokra is képes tömegesen eljutni.
A termés érése október közepe táján kezdődik, egy közepes növény átlagban 3000-4000 csíraképes magot érlel

A parlagfű elleni védekezés

A terjedés hatékony megakadályozásához fontos a parlagfű felismerése, ugyanis gyakorta összetévesztik a fekete vagy fehér ürömmel.
A sikeres védekezés egyik feltétele a csírázás időszakának kezdetén elkezdett folyamatos monitorozás és az ismeretterjesztés. Nem mezőgazdasági területeken a technológiák sokasága áll rendelkezésre.
Mindegyiknél alapelv, hogy a virágzás előtt kell alkalmazni azokat, a már virágzó növények kézi gyomlálása, vagy kaszálása helytelen, ugyanis a nagy tömegű virágporral való érintkezés allergiát válthat ki.

Mechanikai védekezés
A kézi gyomlálás előnye, hogy teljes mértékben eltávolítja a növényt. Hátránya, hogy igen munkaigényes, a munkát végző személy ki van téve a kontakt bőrgyulladás veszélyének, továbbá a módszer talajbolygatással jár, így további magvak csírázását serkenti. Hasonlók mondhatók el a kapálásos eltávolításról is, amelynek előnye, hogy nem kell közvetlenül érintkezni a növénnyel és nagyobb területen is alkalmazható.
Amennyiben a földhasználó a mechanikai védekezést választja, úgy az első kaszálást a virágbimbók megjelenése előtt 1-2 héttel kell elvégezni.
A parlagfű már kialakult állományaiban ugyanakkor az egyszeri kezelés nem okozza a növény pusztulását, mert az alacsonyan elhelyezkedő oldalrügyeiből kihajt. Biztos eredményt csak az évi háromszori, 2 cm magasságban elvégzett kaszálás hoz.
A gyeptelepítés az egyik leghatásosabb védekezés. A gyep megerősödését kaszálással, vagy szelektív gyomirtással gyorsíthatjuk meg. A legjobb területteljesítményt nyújtó technológia a szakirodalom szerint az, ha őszi fűmagvetés után tavasszal egy alkalommal szelektív gyomirtást végzünk.
A mulcsréteggel való takarás 8-10 cm vastagságban szintén meggátolja a parlagfű csírázását.

Kémiai védekezés

A fertőzött területek túlnyomó részén a parlagfű gazdaságos irtása mechanikai és kémiai védekezés együttes alkalmazásával, gyomirtó szerek felhasználásával oldható meg legkönnyebben. A megfelelő vegyszer kiválasztását mindig az adott terület adottságaihoz kell igazítani!
Életlehetőségeinek csökkentése
Mivel a parlagfű zárt növénytakaró mellett nem fejlődik, kiszorítható jól fejlődő növényzet telepítésével, és fűmagvetéssel, gyep telepítésével.
A dús vegetáció mellett a parlagfű ki fog szorulni.

Huzsvik-program

A tekintélyes szentendrei Huzsvik családról elnevezett program azt a célt tűzi ki maga elé, hogy csokorba fogja a helyi vállalkozásokat segítő intézkedéseket, és annak társadalmi vitája során minél több felvetést, ötletet vitassanak, illetve fogadjanak el, hogy a városi gazdasági szektor minél jobban megerősödjön. Az egyeztetések sorozatosak lesznek azt követően, hogy a programot ősszel a testület el tudja fogadni. *(A programról észletesebben az 5-6. oldalon olvashatnak.)*

Elismerés szentendrei pedagógusoknak

Fodor Éva, Pajkos László és Sümeginé Nagy Katalin a szentendrei Petzelt József Szakközépiskola és Szakiskola tanárai, illetve Rozsosné Frank Katalin, a szentendrei Vujicsics Tihamér Alapfokú Művészetoktatási Intézmény tanára Pest Megye Szolgálatáért Díj kitüntetésben részesült. A díjat június 24-én a Megyeházán, a Pest Megye Önkormányzatának Közgyűlésének keretében adták át.

Újra virágba borult a Ferenczy-köz...

...hála azoknak, a szentendrei polgároknak, akik már tavaly ősszel is széppé varázsolták. Vigyázzunk rá, hiszen nekünk lesz jó érzés nap mint nap végigmenni rajta.

KÖZMEGHALLGATÁS

Szentendre Város Önkormányzat Képviselő-testülete június 29-én, szerdán 15 órai kezdettel közmeghallgatást tart a Városháza dísztermében

A közmeghallgatásra minden érdeklődőt tisztelettel vár a képviselő-testület.

A nyilvános testületi ülés keretében lehetőségük van a jelenlévő képviselőkhöz a megjelent várostársaknak kérdést feltenni, javaslattal élni

Minden érdeklődő megjelenésére és részvételére számítok.

Dr. Dietz Ferenc
polgármester

A polgármester programja

Június 24. (péntek)

09.00 Főkertészi álláspályázó meghallgatása
17.00 Pistyur Imre kiállításának megnyitója a Skanzenben

Június 25. (szombat)

15.30 Ivan Dan ünnepség

Június 26-28. (vasárnap-kedd)

Krusevac fennállásának 640. évfordulója alkalmából megrendezett ünnepség

Június 29. (szerda)

09.00 Vezetői megbeszélés
15.00 Közmeghallgatás
18.30 II. János Pál pápa szobrának avatása

Június 30. (csütörtök)

Köztisztviselői Nap

Új szobor Szentendrén

PÉTER-PÁL NAPJÁN AVATJÁK FEL SZENTENDRÉN PÁLJÁNOS ERVIN SZOBRÁSZMŰVÉSZ ÉLETNAGYSÁGÚ II. JÁNOS PÁL SZOBRÁT

Dr. Paskai László bíboros, ny. főpásztor június 29-én a Szentendrei Keresztelő Szent János Plébánia felkérésére Szentendrére érkezik, ahol a Szent Péter-Pál templom előtti Szent Erzsébet téren felszenteli II. János Pál pápa szobrát, majd ezt követően részt vesz a templom búcsúja alkalmából rendezett fogadáson.

Az avatásra Péter-Pál napján szerdán, az ünnepélyes szentmisét követően 19.30 órakor kerül sor, ahol többek között beszédet mond Roman Kowalski, a Lengyel Köztársaság rendkívüli és meghatalmazott nagykövete, valamint Harrach Péter, a KDNP alelnöke is.
Közreműködik a Szent Cecília-kórus, a lengyel nemzetiségi plébánia kórusa és Ivancsics Ilona színművésznő. A szobor felszentelését követően a Szent András Általános Iskola udvarán fogadást adnak a Péter-Pál búcsú alkalmából, ahol fotókiállítással, lengyel népzenei bemutatóval és táncházzal, irodalmi előadással Karol Wojtyla verseiből, filmvetítéssel és lengyel süteményt és italkóstolóval várnak mindenkit.

A kép bal oldalán a szobor gipszmintája, jobb oldalon a művész és a készülő szobor

Felhívás javaslattételre – Pest megyei kitüntető díjak

Szentendre Város Önkormányzata a Pest megyei kitüntető díjakra a város polgáraitól is vár javaslatokat, amelyet a képviselő-testület az augusztusi ülésén tárgyal, majd ezt követően tesz javaslatot Pest Megye Önkormányzatához. Kérjük, a javaslatot legkésőbb **július 15-ig** a Polgármesteri Hivatalba (2000 Szentendre, Városház tér 3.) küldje el adatlapon vagy a nyolczas@ph.szentendre.hu e-mailre. (Részletek a www.szentendre.hu honlapon.)

Semmelweis- és köztisztviselők napja

Értesítjük Önöket, hogy **a Polgármesteri Hivatal és az Okmányiroda június 30-án, csütörtökön ZÁRVA lesz.**

Felhívjuk továbbá a figyelmet, hogy július 1-je – SEMMELWEIS-NAP és KÖZTISZTVISELŐK NAPJA – az egészségügyben dolgozók, továbbá a köztisztviselők számára munkaszüneti nap.

Fentiek miatt **július 1-jén, pénteken a Polgármesteri Hivatal, az Okmányiroda (valamint valamennyi közigazgatási szerv), a háziorvosi, házi gyermekorvosi rendelő és a szakrendelő ZÁRVA lesz.**
A sürgősségi ellátás a munkaszüneti napoknak megfelelően, az ügyeleten történik.

Megértésüket és türelmüket köszönjük!

Dr. Molnár Ildikó
címzetes főjegyző

Figyelem!

Az éjszaka közlekedők figyelmébe ajánljuk!

Pünkösd hétvégéjén éjszaka valakik azzal töltötték az időt, hogy városunk több utcájában a közlekedési táblákat keresztbe fektették az úttestre. Nem az első eset volt, hogy a gépjárművel közlekedők testi épsége ily módon veszélybe került.

Kérünk mindenkit, hogy éjszaka ne megszokásból vezessenek, és aki ilyen táblakihelyezést észlel, azonnal értesítse a rendőrséget vagy a közterület-felügyeletet, hogy intézkedhessenek a veszély elhárítása és az elkövetéssel gyanúsítható személyek kilétének felderítése iránt.

Felhívjuk a figyelmet, hogy az ilyen személyekkel szemben a közlekedés biztonsága elleni bűncselekmény elkövetése miatt büntetőeljárás indul!

A Büntető Törvénykönyv rendelkezik arról, hogy aki közlekedési útvonal, jármű, üzemi berendezés vagy ezek tartozéka megrongálásával vagy megsemmisítésével, akadály létesítésével, közlekedési jelzés eltávolításával vagy megváltoztatásával, megtévesztő jelzéssel a közúti közlekedés biztonságát veszélyezteti, bűntettet követ el, és alapesetben három évig, minősített esetben akár tizenöt évig(!) terjedő szabadságvesztéssel is büntethető! Ennek a magatartásnak az előkészülete is büntetőjogi felelősségre vonást von maga után.

Kérünk mindenkit, hogy ha bármilyen információval rendelkezik ennek (vagy más hasonló) garázda cselekménynek az elkövetőiről, az elkövetés körülményeiről (a rendőrség munkáját a legapróbb nyom is nagyban segítheti!), akkor hívja a rendőrséget és segítse munkájukat!

Közigazgatási
és Népjóléti Iroda

Szentendre Város Egészségügyi Intézményei
költségevetési előadót keres, teljes munkaidőben,
határozatlan idejű közalkalmazotti jogviszony keretében.

A pályázat feltételei emelt szintű szakképesítés,
mérlegképes könyvelő-államháztartási, pénzügyminisztérium által előírt
regisztrációval, pénzügyi, elsősorban egészségügyi területen,
költségvetési intézménynél. szerzett szakmai tapasztalat.

Pályázattal kapcsolatos további információt
Dr. Pázmány Annamária intézményvezető,
ill. Raffai Sándor gazdasági igazgató nyújt
a 06-26/501-440-es telefonszámon.
Benyújtás módja: Szentendre Város Egészségügyi Intézményei,
2000 Szentendre, Kanonok u. 1. vagy szei@szeirendelo.hu

RENDŐRSÉGI HÍR

Fiatalkorúaknak is terjesztették

A Pest Megyei Rendőr-főkapitányság Felderítő Osztálya nyomozást folytat K. Tamás 22 éves szentendrei lakos és társai ellen visszaélés kábítószerrel bűntett elkövetésének megalapozott gyanúja miatt.
Június 8-án a rendőrök igazoltatták Sz. Klaudia 22 éves, L. Erika 27 éves szentendrei, valamint Cs. Antal 34 éves pilisszentkereszti lakosokat. A ruházat átvizsgálásakor több pakett kábítószergyanús anyagot találtak. Tekintettel arra, hogy a három személy K. Tamás lakásából távozott a rendőri intézkedést megelőzően, a férfi lakcímén házkutatást tartottak a felderítők. A lakásban kb. 400 gramm, különböző kábítószergyanús anyagot, valamint azok terjesztéshez használatos eszközöket találtak. Sz. Klaudia állandó bejelentett lakcímén is házkutatást tartottak, melynek során a nyomozók lefoglaltak kb. 200 gramm kábítószergyanús anyagmaradványt, valamint azok terjesztéséhez szükséges eszközöket.
A lakásban tartózkodó H. Zoltán 36 éves és Sz. Erika 31 éves pilisszentkereszti lakosokat bűncselekmény elkövetésének meglapozott gyanúja miatt előállították. A lakásokban lefoglalt anyagok az előzetes szakértői vélemény alapján kábítószernek minősülnek.
Az eddig beszerzett adatok alapján meglapozottá vált a gyanú, hogy H. Zoltán a különböző kábítószereket K. Tamástól szerezte be, és több személynek, köztük fiatalkorúaknak is, értékesítette.
A Pest Megyei Rendőr-főkapitányság Felderítő Osztálya előterjesztése alapján az illetékes bíróság K. Tamást és H. Zoltánt előzetes letartóztatásba helyezte.

Pest Megyei Rendőr-főkapitányság

Helyesbítés

Előző lapszámunkban a Kulturális összefogás a festők városai között című hírünk téves információ jelent meg: a kaposvári Csíky Gergely színház nem lép fel idén a Szentendrei Teátrumban.

*

A sporthírek között, a strandkézilabdásokról megjelent írásunkban két hasáb utolsó sorai véletlenül lemaradtak, így a cikk értelmezhetetlen volt. A szöveg helyesen:

Június 4-én és 5-én Fuengirolában (Spanyolország) megrendezett 8 legjobb női és férfi strandkézilabda klubjának tornáján (EBT Masters) ismételten nagyszerű eredményt ért el a magyar OVB-Beach Girls csapata. A tavalyi évben a portugáliai Espinho-ban megszerzett 3. helyezésüket megismételve ismét felállhattak a dobogó harmadik fokára. A csapatnak Gyurcsányi Mónika, Szaka-Berkesi Dóra és Szalma Mónika személyében három szentendrei játékosa van. Szaka-Berkesi Dórát a 2010-es tornán legjobb kapusnak járó díjat idén megismételve másodszor választották Európa legjobb strandkézilabda kapusának.
A férfiak tornáján a AXA Beach Stars BHC csapata 5. helyezést ért el. A csapat kapusa Szadeczky Endre („Ibolya") szintén szentendrei lakos.

Elnézést kérünk a hibákért.

A szerk.

MEGHÍVÓ

ÚJ SZÉCHENYI TERV

Egészségre nevelő és szemléletformáló életmódprogramok a szentendrei kamaszok körében

Projekt záró rendezvény

Tisztelettel meghívjuk az „Egészségre nevelő és szemléletformáló életmódprogramok a szentendrei kamaszok körében" című TÁMOP-6.1.2/A-09/1-KMR-2010-0071 jelű projekt zárórendezvényére.
Időpont: 2011. június 25. (szombat) 12 óra
Helyszín: V8 Tetőterasz (Szentendre, Kálvária u 16.)
Program:
Úszóverseny díjátadása
Tájékoztató a „Családi életre nevelés" modulról, a mozgásprogramokról és hatékonyságvizsgálatról.
Sajtótájékoztató
Fogadás

Nemzeti Fejlesztési Ügynökség
www.ujszechenyiterv.gov.hu
06 40 638 638

MAGYARORSZÁG MEGÚJUL

A projekt az Európai Unió támogatásával, az Európai Szociális Alap társfinanszírozásával valósul meg.

szentendre 1000 év +

Fázisfotók a Turisztikai központ felújításáról

A két felvétel között 2 hónap telt el. Fenti képünk április végén, az alsó június 22-én készült.

Városrehab

A városközpont felújításának ütemezése

Tisztelt szentendrei lakosok és üzlettulajdonosok!

Szentendre belváros rehabilitációja kapcsán cégünk végzi a kockakő burkolatok cseréjét.
A munkák ütemezése szerint a következő héten az alábbi területeken dolgozunk:

Június 20. – július 2.
Fő tér burkolása a tér közepétől folyamatosan kifelé haladva

Június 23–25.
A Bogdányi u. 5. sz. előtti terület kövezése

Június 27–30.
A Bogdányi u. 12-14. sz. előtti terület kövezése

Június 20. – július 2.
Az Apor-híd északi hídfőjének és környékének bontása, kövezése

További felvilágosításért fordulhatnak az építésvezetőhöz: 06-30-367-3682, Bükköspart 28.

Köszönjük eddigi türelmüket, és kérjük további szíves megértésüket a munkák befejezéséig!

ÉPKAR ZRT.

Advent, Fő tér, Huzsvik házhoz jött

Zsúfolt estéjük volt azoknak, akik hétfőre elfogadták a TDM és Városháza invitálását az Új Művészbe. A vállalkozói fórumon elsőként az idei adventi rendezvénnyel kapcsolatos tervek kerültek szóba, majd az önkormányzat legutóbbi testületi ülésére beterjesztett Huzsvik Program volt terítéken, végül a belvárosi rekonstrukciót problémái szolgáltattak témát a részvevőknek.
Az első téma kapcsán elhangzott, hogy azt a városvezetői szempontot, hogy az advent egyedi legyen és a város hagyományaira, művészetére támaszkodjon, a pályázó maradéktalanul nem teljesítette, ezért a megrendezésre kiírt pályázatot eredménytelennek nyilvánították, így az idei ünnepet a Kulturális Központ szervezi meg a TDM segítségével. A civil igények és a szakmai elképzelések sok esetben találkoztak, így bizonyosnak tűnik, hogy a Kocsis testvérek terveiben szereplő barokk szentendrei házakat formázó kis pavilonok készülnek erre az évre. A vásár és a kiegészítő programok nemcsak a Dumtsa Jenő utcára, hanem a Bogdányira, sőt akár a Templomdombra és a környező utcákra, sikátorokra is kiterjedhetnek. A rendezők a helyi nemzetiségi ízekre, a helyi szokásokra és a helyi alkotóművészekre kívánnak fókuszálni, tervezik az egyedi díszvilágítás fejlesztését is, valamint a kiegészítő programokkal külön akarják megszólítani a napközbeni turistákat és a délután-este a belvárosba „leereszkedő” városlakókat.
Hidegkuti Dorottya, a TDM munkatársa felvetette egy Fő téri korcsolyapálya lehetőségét is, Benkovits György és Huszár Zsolt pedig az ortodox ünnepi hagyományok, a szerb-dalmát gasztronómia hangsúlyozását javasolta, ez adhat ugyanis egyéniséget a programsorozatnak. Major Frigyes és Partiné Fekete Zsuzsanna megjegyezte, hogy fontos a programokról való megfelelő kommunikáció, tájékoztatás, és a válasz szerint a TDM már készíti honlapja többnyelvű változatát, amelyen elsőként angolul és szerbül lehet majd tájékozódni, akár az adventi, akár más városi programokról. Emellett készül az új turisztikai várostérkép is. Megnyugtatásul az is elhangzott a szakemberektől, hogy a pavilonok egymásnak hátat fordítva, az állandó üzletekkel szemben kerülnek elhelyezésre, így egyrészt körbejárhatóak lesznek, másrészt nem árnyékolják majd a boltosok kirakatait és bejáratait. Pastinszky Andrea antikvárius a parkolás

→

könnyítéséért emelt szót, Szondy Andrea, a P'Art Mozi korábbi vezetője és Kósa Klára keramikus a helyi művészet mellett, a bóvli ellenében szólalt fel. Erdész László galériás felvetette a helyi ünnephez kapcsolódó pénz bevezetését és felhívta a figyelmet arra is, hogy Szentendrének a mai napig nincsenek igényes, zsűrizett városi ajándéktárgyai, amelyek a hírét vinnék a településnek.

A Huzsvik Program bemutatása

Az este második részében dr. Dietz Ferenc polgármester ismertette a napokban előterjesztett Huzsvik-féle Program részleteit, amelyekkel a város saját vállalkozóit, kereskedőit, vendéglátósait igyekszik segíteni, egyszerűsíteni a hivatali ügyintézést, javítani a tájékoztatást, támogatni a fejlesztéseket, bevonni a helyi cégeket a pályázatokba és közbeszerzésekbe, új programokkal bővíteni a turizmusból élők bevételi lehetőségeit. Utalt arra, hogy a korábban és most elhangzott javaslatok egy részét már a város teljesítette, és a Huzsvik Programba szintén beépítésre kerültek. Mindenkit biztatott arra, hogy véleményét, javaslatát ossza meg szóban vagy írásban annak érdekében, hogy az összeállított anyag valóban a város és a helyi vállalkozók érdekeit szolgálja.

A Huzsvik program alapelemei:

A. Hivatali Adminisztrációs Program

B. Részvétel az Önkormányzat döntéseiben

C. Információs Program

D. Beruházás-élénkítő Program

E. Belvárosi Vonzerő-élénkítő Program

F. Integrált Kommunikációs Program

(A Huzsvik-féle Vállalkozás-fejlesztési Programról bővebben a következő számunkban megjelenő polgármesteri interjúban olvashatnak. Szerk.)

Kövezés

Az est végére maradt a leginkább várt és az elmúlt hetekben legtöbb beszédtémát adó belvárosi kőlerakás megvitatása, amellyel kapcsolatban – annak elhúzódása miatt – épp a fórummal egy időben zajlott a Városházán egy bizottsági meghallgatás is. A polgármesterhez így a kivitelező képviselője nem, de Simon Péter, a beruházásokat koordináló szakember tudott csatlakozni.

Major Frigyes sokak véleményét képviselve összefoglalta problémáit. Nem érti, miért kezdődött egyszerre több helyen a régi kövek felszedése, aztán miért állt napokig a munka. Kevés munkást lát az építkezéseken, a közlekedés kocsival és gyalogosan szinte lehetetlen, nagy a por és piszok, a turisztikai szakmai szervezetek, idegenvezetők eltanácsolják a vendégeket a városba jöveteltől. Az áldatlan állapot mielőbbi megszüntetését kéri, szeretné, ha a város élhető lenne a lakosság, a vállalkozók és a turisták számára is.

A polgármester kijelentette, tartani fogják a szeptember végi határidőt. Hangsúlyozta, hogy a KÖH a kő minőségét és az eddigi munkát megfelelőnek találta, de minden olyan esetben a kövezet újbóli felszedése és lerakása mellett fognak dönteni, amely kockáztatja a minőséget.

Balogh Béla vendéglős elmondta, hogy jelenleg lehetetlen a Fő téri teraszokat használni, ezért kérte, hogy az önkormányzat tekintsen el még a kedvezményes területhasználati díj megfizetésétől is, mert ebben az évben csupán a túlélésre tudnak koncentrálni a vállalkozók. Kérte továbbá, hogy ne kelljen fizetniük az étterem elé kihelyezett „megállító" tábláért, amelyre étlapjukat helyezik ki.

Valuzs Gábor megemlítette, hogy a közelmúltban egy vakolatsérülést festéssel akart helyrehozni a Bogdányi utcai épületén, de figyelmeztették, hogy engedély nélküli munka esetén súlyos büntetésre számíthat. Dr. Dietz Ferenc jelezte, hogy minden felmerült kérdést soron kívül kivizsgál a hivatal, és az érintettek választ fognak kapni. Megemlítette, hogy a Bogdányi utcában tervezik az egységes portál- és kirakat-rendszert annak érdekében, hogy ne csak az útburkolat, hanem az egész utcakép méltó legyen a hagyományokhoz. A városban árusított termékek zsűrizésére az Alkotóművészeti Platform művészeit már felkérte.

Válasz a felvetésekre

Simon Péter, a Pro Szentendre képviseletében összefoglalta a jelenlegi helyzetet: Az önkormányzat kijelölt a Városüzemeltetési Bizottságból három személyt, akik maguk is szakemberek, és mostantól heti rendszerességgel részt fognak venni a műszaki ellenőr mellett a kivitelezői egyeztetéseken. A Pro Szentendre elküldte a lerakásra váró köveket az ÉMI-hez bevizsgálásra, ennek az eredménye szerdára várható. A Kulturális Örökségvédelmi Hivatal nem járul hozzá, hogy más anyagú és színű burkolatot tegyenek le a városban, ezen sem a hivatal, sem a kivitelező nem tud változtatni. A cél az, hogy a 100 évvel ezelőtti hangulatot hozzák vissza a városba. A Pro Szentendre a kövek minőségét és lerakását fokozottan ellenőrzi, és a hibák kijavítására fogja a vállalkozót kötelezni. Sajnálatos, hogy a korábban szállított kövekkel három alkalommal is minőségi probléma volt, de a vállalkozó vállalta, hogy július 31-ig a burkolat lerakása Fő téren megtörténik. Nagy számban új munkások dolgoznak immár a belvárosi felújításon, ez garancia a határidők betartására. A kapcsolódó munkálatok ütemtervéről is folyamatos tájékoztatást fognak adni. A kivitelező szeptember 30-ra ígéretet tett a teljes építési terület átadására.

Horváth Nóra a kárpótlás lehetőségeiről kérdezett. Elmondta, hogy önhibáján kívül be kellett zárnia a szendvicsbárt a csatornázási munkák miatt. A polgármester kéri a károsultakat, hogy kérelmeiket közvetlen juttassák el a károkozókhoz és másolatban a hivatalhoz is, amelyet az továbbít az illetékes, jelen esetben a DMRV vezetősége felé.

Az est végén Erdész László felolvasta az alábbi levelet, amelyet a válasszal együtt közlünk.

Nyílt levél a döntéshozóknak

A SzeVi 22. számában megjelent egy madártávlati kép egy képaláírással: Jól halad a Fő tér kövezése. Erre kívánok reagálni.
TISZTELETTEL JELZEM: NEM HALAD JÓL A FŐ TÉR KÖVEZÉSE.

Egy jól kivitelezett műemléki igényességű burkolatnak minimum 50-100 évig kell kitartania. Ez azt jelenti, hogy amilyen munkát végez a kivitelező, azt fogják használni és nézegetni 100 évig. Ez jelenik meg a képeslapokon, könyvekben, fotókon és milliók képi emlékezetében. Túlzások nélkül mondhatjuk: a Fő tér Szentendre „arca" (ugyanis a „Bóvli streetünk" erre nem alkalmas). Nagy tehát a felelőssége az összes döntéshozónak: a tervezőnek, kivitelezőnek és a megrendelőnek együtt. A rossz példa előttünk van, az előző elhibázott burkolás minősége és vállalhatatlanul rövid élettartama. Ez a felelősség most különösen markáns, hiszen az Európai Unió polgárainak a pénze is elsimul majd a lábunk alatti kövezetben, vagy éppen belebotlunk majd.

Csak az elismerés hangján lehet szólni város vezetéséről, akik a pályázatot elindították, a projektcégről, akik sikerre vitték, a tervezőkről, akik meghatározták a technológiát, ami a kivitelezés alapja. A kivitelező a kellő létszámban, a szükséges gépesítéssel vonult fel, szakszerűen elkészítették az alapot. A munka több alkalommal szünetelt, mint megtudtuk amiatt, hogy vissza kellett küldeni a kivitelezéshez megrendelt követ. Pontosabban: háromszor kellett visszaküldeni. Végül többhetes késéssel megérkezett a kő, és elkezdődött a burkolás. Az elkészült burkolat néhány négyzetméter lerakását követően megmutatta, hogy ez nem az a minőség, amire büszke lehet bárki is. A felület egyenetlen, a fugák úgyszintén, a sorok rendetlenek, és semmi nem „zár" semmihez. A felület jelenleg nem a műemléki környezetbe illeszkedő „rusztikus" képet mutat.

A hibák egyre sűrűbben és nagyobb felületeken, karakteresen jelentkeznek. A második szegmens Duna felőli részén a minőség már elképesztő módon leromlott. Világossá vált, ez a burkolat maximum 10%-kal lesz különb a korábbinál, ez az eredmény pedig nincs arányban a ráfordított idővel, pénzzel és kellemetlenségekkel, amit bizonyos határig „szívesen" vállalnak a városlakók.

Nyilván érzékelte mindezt a város vezetése is, hiszen a munkát két napra leállíttatta, és hezitált a visszabontásról. Mert nem kell, hogy a város felelősen gondolkodó lakói ezeket a kellemetlenségeket kényszerűen vállalják, ha az eredmény kétséges. Jogos igény, hogy a burkolat igényesen készüljön és használható legyen.

A nyilvánvaló problémát speciálisan szakemberekkel megvitatva egyértelműen kiderült, hogy a hiba forrása a nem megfelelő minőségű kockakő. Nem kívánom Önöket a vélemények részleteivel untatni, a lényeg, hogy ezeknek e köveknek nincs egyetlen szabályos élük és felületük sem. Három követ egymás mellé illesztve is látszik, hogy extra faragás és illesztés nélkül nem készíthető sem egyenletes felület, sem igényes illeszkedés. Itt pedig korrekciós faragás egyáltalán nem történt, és ez előírás sem volt.

A problémát fokozza, hogy a körívre való illesztés elforgatást igényel minden egyes kőnél, így még egyenetlenebb és tágabb lesz a fuga, a kő könnyebben mozdulhat el. Ráadásul a nagyobb méretű köveket úgy rakták le, hogy a kockaköveket kettévágták, vastagságuk így 7-8 cm maradt. Ez nem elegendő ennél a technológiánál, mert rövid használat után kimozdulhatnak a síkjukból. Összességében tehát nemcsak az a probléma, hogy a burkolat esztétikailag nem felel meg egy igényes műemléki kör-

nyezetben, hanem várható élettartama is kérdéses.
Nem irigylem a döntéshozókat a fenti probléma miatt. Van egy rövid távú erős hatás: a munkát határidőre jó lenne befejezni, a munka is eléggé előrehaladott már, és senki nem szeret már meglévő munkát visszabontani. Ugyanakkor ott a felelős gondolkodás arról, hogy érdemes olyan nyomot hagyni a munkánkkal is, ami hosszú távú értékteremtés lehetőségét hordozza. Pozitív és minőségi változásokra van szükség a toldozások-foltozások korszakai után – mi, a városlakók jó része, erre voksolunk.
A másik probléma a munka kommunikációja, pontosabban a hiánya. Ezt is felismerte a város vezetése és ígéretet tettek ennek javítására. Tehát a kommunikáció remélhetően javulni fog, hiszen hozzáértő profi cég vállalta el. Az internetről letölthető dokumentáció szerint pontról pontra meg van határozva, milyen faladatok vártak és várnak a felelősökre. Késve, de végre elkészültek a vonatkozó táblák és a honlap is működni kezdett. Ha ez a honlap nemcsak a beavatottaknak, hanem bárki számára elérhető lesz a város hivatalos honlapjáról, valamint a TDM jól működő aktuális oldaláról, akkor várhatóan naprakészen és pontosan tájékozódhatunk majd.
Ez a honlap nagyon szimpatikusan ezzel a kijelentéssel kezdődik: *„Csak a jó minőség fogadható el”* Úgy legyen, sok sikert kívánok hozzá!
A fentiekhez van egy javaslatom, a munkaterületet takaró állványzatra szentendrei kortárs művészek kinagyított, esztétikus művei kerüljenek. A bonyolítást ingyen elvállalom.

Erdész László
galériatulajdonos

Nyílt válasz Erdész Lászlónak

Polgármesterségem elmúlt több, mint öt évében számtalanszor elmondtam, leírtam, hogy mennyire fontosnak tartom azt, ha Szentendrét velem együtt szerető, a városért velem együtt aggódók elmondják véleményüket, megosztják mindannyiunkkal kritikáikat, ötleteiket. Közös otthonunk csak így képes olyan irányba fejlődni, amelyről közösen döntöttünk.
Kitüntetett öröm és megtiszteltetés, amikor olyan várostársaink szakítanak időt a jobbító véleményformálásra, akik az elmúlt évtizedekben oly sokat tettek Szentendréért, és munkájukkal a városnak is elismertséget, tiszteletet szereztek. Erdész László ilyen személy, köszönöm neki, hogy egyéniségéből adódóan nyíltan és határozottan állást foglalt – legutóbb a vállalkozói fórumon és most a SzeVI oldalain is – a belváros megújításával kapcsolatban. Kérem, minél többen tegyenek így!
És akkor most válaszaim a fontos felvetéseire:
1. Egyetértek, hogy a Fő tér és a Belváros Szentendre arca, amely országhatárokon túlra is viszi jó hírünket, azért kezdtünk neki a megújításának, hogy mindenki szépnek és mosolygósnak lásson minket, ha megtisztel érdeklődésével. Az arcunkat akár 100 évig is hordjuk, ha azonban egyszer elveszítjük mosolyunkat, ha csúnya vágások, mély ráncok kerülnek rá, nehéz újra vonzóvá tenni. Ezért választottuk ki nyílt pályázaton a legjobb kivitelezőt, ezért bíztuk meg saját projektcégünk szakembereit a munka koordinálására, és ezért fogadtuk el az országos műemléki hatóság szakértő felügyeletét. Mert Szentendre a legjobbat érdemli!
2. Sokan – látva a megindult rekonstrukciót – első indulatukban a csalódásukat fogalmazták meg, amely nem a korábbi szentendrei tapasztalatokból, hanem az évtizedes, országos élményekből: hanyagságból, hozzá nem értésből, pénzügyi ügyeskedésekből táplálkozik. Látva a korábbival túlnyomórészt megegyező térburkoló köveket a Bogdányi utcában, indulatosan tették szóvá: ki teszi zsebre azt az óriási pályázati pénzt, ha ugyanazt a követ fektetik le, amit felszedtek, mivégre akkor ez a nagy felfordulás, boltosokat, lakókat, vendégeket zavaró kényelmetlenség? Holott arról van szó, hogy ha a felvett kő minősége megfelelő, akkor a pályázat szerint gondos válogatás után az újra lerakható – ám ez a munkának csak elenyésző hányadát adja.
3. Igen, valóban nem tájékoztattuk eddig kellő rendszerességgel és részletességgel az érintetteket, ezért kelhettek lábra ezek a megszokott, bizalmatlanságból adódó rémhírek.
4. Szentendre egyedi és különleges adottságú település, s bár belvárosa egyelőre még nem a világörökség része, de arculata az évszázadok alatt olyan egységes és egyedi kulturális kinccsé vált, hogy a KÖH minden eddiginél szigorúbban felügyeli a rekonstrukciós munkát. Ennek legfontosabb eleme, hogy a megújuló köztereinkre csak az eredeti, századok óta ismert „szentendrei” kockakővel azonos, új anyagú és régi technológia szerint készített építőanyagot engedi lerakni, ahogy ez a mindenki által megismerhetett tervekben is szerepelt. Azt javaslom, tekintsünk lokálpatrióta büszkeséggel megújuló köztereinkre! Ne a bármelyik más hazai városban megismert színes egyenköveket hiányoljuk, hanem örüljünk annak, hogy a szakemberek elismerik azt a kulturális örökséget, amely megköveteli a hagyomány maximális tiszteletét. Ezért küldtük vissza már háromszor a nem megfelelő követ a gyártónak, és a munka végső határideje előtt ezt fogjuk tenni mindig, kompromisszum nélkül! Az évtizedes toldozás-foltozások után megérett az idő a minőségi válaszra.
5. A lerakás természetesen más dolog, de maximalistának kell lennünk! Magunk is láttuk, hogy a Fő téri lerakás nem sikerült úgy, ahogy szeretnénk. Ezért mondtam a bizottsági bejáráson és a vállalkozói fórumon is, hogy az én laikus véleményem szerint a most lerakott burkolatot fel kell szedni és gondos válogatás után a tervek szerint úgy kell elkészíteni, hogy az a hagyományokhoz méltó, de járható legyen. Jó érzés, hogy a kivitelező a polgármesteri döntést elfogadva partner volt ebben, ugyanis vállalta, hogy saját költségére, az eredeti határidők megtartásával, új felvidéki útépítő szakemberekkel, gondos válogatás után újra rakják a burkolatot. A kivitelező cég, úgy tűnik, mindent megtesz annak érdekében, hogy az eredmény ország-világ előtt vállalható legyen, ezért bizalmam töretlen irányukba, legyenek Önök is megértőek. Borzasztóan nehéz ebben a mintában ezt a lejtős teret szépen lekövezni, de ha az eleinknek sikerült, mi sem érhetjük be kevesebbel! Ha kell, hosszabbított munkaidővel, több szakemberrel is dolgozni fognak a terepen, hogy a felújítás határidőre és makulátlan minőségben befejeződjön!
6. Mindez azonban csak akkor lehet sikeres, ha Önök minden lépésünkről tudnak, ha ismerik a munkafázisokat, a dátumokat, az anyagokat, az előírásokat, a célokat. Ezért készült a SzeVi különszám nem is olyan régen, ezért indul egy külön honlap a belváros-rehabilitációnak – www.szentendreezerev.hu –, ezért tartjuk a lakossági fórumokat és a közmeghallgatást. Vegyenek részt a munkában, legyenek naprakészek, kövessék a megújulást, kérdezzenek, mondják el véleményüket, ahogy ezt Erdész László is megtette! Igyekszünk még több információt közreadni, a jövőben állandó rovattal jelentkezni a lapban és a honlapokon: www.szentendre.hu és www.szentendreezerev.hu.
7. Kedves László! Köszönjük, hogy a Fő téri munkaterületet elkerítő paravánokkal kapcsolatban felajánlással éltél. Kértem a Pro Szentendre, a Kulturális Kft. és a TDM vezető munkatársait, hogy keressenek meg Téged ötleted kapcsán. Ha megvalósítjuk közös terveinket, akkor Szentendrén elmondhatjuk, hogy mi még a felújításból is képesek vagyunk művészetet csinálni!
Köszönöm leveledet, ötleteidet, kritikáidat, azokra számítok a következő száz évben is!

Dr. Dietz Ferenc
polgármester

A Fő tér mosolya csak a legszebb lehet, ezért polgármesteri utasításra a burkolat felszedésre került. A követ átválogatják, és újra lerakja a kivitelező saját költségére, az eredeti határidő megtartása mellett.

A Lengyel-Magyar Összetartozás rajzpályázat díjátadója az Országházban

A lengyel-magyar összetartozás évében magyarországi általános iskoláknak és középiskoláknak meghirdetett rajzpályázatra minden várakozást felülmúlva 9316 pályamű érkezett be, több mint 500 magyarországi általános iskolából, 300 településről, a megyeszékhelyektől egészen az apró kistérségi iskolákig.

A pályázat győzteseit május 28-án díjazták. A beérkezett művekből választotta ki a szakmai zsűri azt a 200 alkotást, melyet a Parlamentben megnyíló kiállításon mutattak be. A fantasztikus munkák közül Dorn Júlia 3. osztályos szentendrei diák, a Templomdombi Általános Iskola Vizuális Műhelyében készített linóleummetszetével érdemelte ki a különdíjat. Nagy örömünkre szolgált, hogy meghívást kaptunk a Parlamentbe, és hihetetlen volt, hogy Julcsi munkája is ott van…

A rajzok, festmények mellett szép számmal érkeztek vászonra festett, tűzzománc és agyagból készített munkák is. A gyengén látók iskolája és számos gyógypedagógiai intézmény diákjai, valamint a magyarországi lengyel, német és szlovák kisebbség ifjú tagjai is rengeteg munkát küldtek be a felhívásra.

A Parlament felső – házi termében tartott eseményt Kövér László, az Országgyűlés elnöke, Roman Kowalski, a Lengyel Köztársaság magyarországi nagykövete és Székely János, a Budapest–Esztergomi Főegyházmegye segédpüspöke nyitotta meg. Székely János saját élményeiről beszélt, arról az időszakról, amikor Lengyelországban szükségállapot volt. Akkor ő ott járt a barátaival, és átélte, megtapasztalta a hosszú sorbaállás közepette a lengyel emberek határtalan szeretetét.

A kiállított anyag nagyon nívós volt. Az pedig, hogy ennyi tehetséges gyermek és elhivatott tanár van – egyenesen megható volt. Köszönöm kis tanítványomnak, hogy elvitt. Egy életre szóló élmény, hogy ott lehettünk az Ország Házában.

A kiállított rajzok jövőjéről már annyit lehet tudni, hogy lengyelországi körútra indulnak, és szeptemberben a varsói SZEJM-ben kerülnek kiállításra.

Deli Gabriella
felkészítő tanár

VADHÚSBOLTOT NYITOTTUNK LEÁNYFALUN AZ ÚJ CBA ÁRUHÁZ MELLETT

Nyitó akciókkal, választékunkkal és árainkkal el szeretnénk érni, hogy állandó vásárlónk legyen Ön is.

AJÁNLATUNK:
4 féle ízesítésű szarvas szalámi és kolbász • Friss, vákuum csomagolt szarvas- és vaddisznóhúsok • Tisztított egész fácán és vadkacsatestek csomagolva • Csontos vadhús csomagok fagyasztva • Pácolt nemes vadhúsrészek rendelésre • Vadfűszerek
Palackozott Alpok-Aqua forrásvíz

Nyitva: szerda, csütörtök, péntek: 8.00–18.00, kedd és szombat: 8.00–14.00
Vasárnap és hétfőn: zárva

Tel.:+36 30/922 3259,+36 20/216 8530

Thai női- és kismama masszázs Szentendrén!

Csodás feltöltődés a kismamának és a babának!
Várlak szeretettel!
Schmidt Brigitta – okleveles masszőr
06-30/250-8028

Margarétás dal Hegedűs Imrénének

A fotón a hátsó sorban jobbról a második „Marika néni"

Amikor a szülő a gyermekét szoktatja be az óvodába, minden körülményt aprólékosan szemlél. A gyermekem beszoktatása idején figyeltem a fel arra, hogy az óvó néni mellett volt egy „harmadik kéz": Marika néni.

Tette a dolgát csendben, és amikor az óvó néninek szüksége volt valamire, egyszerűen a kezébe adta, ami kellett, mintha telepátiás kapcsolat lett volna közöttük.

Aki nem ismeri, annak elmondom, hogy a csoportunk dadusa, Marika néni korát nem lehet meghatározni, frizurája olyan volt, mintha minden reggel a fodrásztól lépett volna ki. (Véletlenül derült ki, hogy frizuráját a testvére tartja rendben, aki városunk Pro Urbe-díjasa.) Vitalitása és mozgékonysága – bevallom –, engem lekörözött. Marika néni mindenkivel nagyon kedves volt, legyen az gyermek vagy felnőtt. Marika néninket „elkönyveltük" magunkban, hogy mindig az óvoda része, mindig ott lesz, ahol szükség van rá, és többször ráeszméltem, hogy amikor szükség volt, egyszerűen a földből nőtt ki, nem is igazán értettem néha, hogy került oda… és segített.

A szülők arcán a kétségbeesés és a szomorúság tükröződött, amikor elmondta nekik, hogy nyugdíjba vonul. „Nyugdíjba a mi Marika nénink? Marika néni az óvodát is rekordidő alatt tette rendbe, neki a háztartás az semmi. Mit fog otthon csinálni?" – kérdeztük egymástól.

Reménykedtünk, hátha meggondolja magát, de nem, Marika kitartott a döntése mellett.

Az utolsó munkanapodon nem lehettünk Veled, Marika néni, Sári betegsége miatt, így most kívánunk Neked szép nyugdíjas kort. Úgy tudjuk, hogy nyáron megszületik az első unokád, bizonyára Te is tudod, hogy még nagyon sok dolgod lesz. Kívánunk Neked ezúton is minden szépet és jót és főleg egészséget a Bimbó utcai óvoda Margaréta csoportjából. *Mindent köszönünk.*

Schindler Sári és szülei

PRESTO
Sport és Szabadidő Egyesület
2000 Szentendre, Kondor Béla utca 24.
Tel.: (26) 313-071 • Mobil: (30) 416-91-59

GYERE, ÉS EVEZZ VELÜNK!

NAPKÖZIS VÍZI SPORT ÉS KALANDTÁBOR SZENTENDRÉN

Várunk minden gyermeket, aki szeretné a nyarat vízparton, jó társasággal tölteni, megismerni a vízi életet és megismerkedni egy új sportággal is.
Kajak-kenu oktatással, túrázással, változatos programokkal, teljes ellátással.

Időpontok: **június 20-24.; június 27.-július 1.; július 4-8.; július 11-15.; július 18-22.; július 25-29.; augusztus 1-5.; augusztus 8-12; augusztus 15-19.; 7.30-tól 16.30 ig**

Helyszín: Szentendre, régi hajóállomás mellett (megközelíthető a Sziget utca felől)
Részvételi díj: **17 000 Ft/fő/hét**
Érdeklődni lehet: 06-30/416-9159, presto@dunakanyar.net

Nyár éjszaka a múzeumokban

Június 18-án szombaton éjfélig tartó kalandra hívtak mindenkit a Pest Megyei Múzeum Igazgatóságának munkatársai – a szervezésben segítséget kaptak a helyei TDM szervezettől és a Szentendrei Kulturális Központtól. Az érdeklődők az egész belvárost behálózva mintegy negyven helyszín és hatvan program közül válogathattak: kiállítások, tárlatvezetések, műterem-látogatások, koncertek, filmvetítések volt a kínálat.

Deim Pál festőművész az ArtKamion akt kiállításán

A 60-as, 70-es évek divatja – szentendrei gimnazisták revüje

Néhány adat a látogatottságról: majdnem ötszázan keresték fel a Kovács Margit Múzeumot, 423-an a Fő téri képtárat, 246 látogató volt a Barcsay Múzeumban és majdnem ugyanennyien a Vajda/Ferenczy múzeumban, több mint 200-an a Szerb Múzeumban, illetve a Marcipán Múzeumban, de a többi helyszínen is nagy volt az érdeklődés a szervezők nem kis örömére.
A rendezvény gyorsmérlegéből kiderült, hogy lényegesen több látogató volt azokon a helyszíneken, ahol programot szerveztek, mint például a Ámos-Anna Múzeumban előadóestet, az InnoArt galériában koncertet, a képtárban pedig a kerekasztal-beszélgetésnek volt nagy sikere. A galériatulajdonosok is örömmel tapasztalták, hogy sokan vettek részt a művészekkel való beszélgetéseken.
Nagy sikere volt a Forgács Társaság egyéjszakás kiállításának, erről bővebben – helyhiány miatt – csak a következő, július 8-án megjelenő számunkban tudunk beszámolni.

Éjszaka a múzeumban – a közönség éjjel fél 12-kor

Rege

Szakács Imre festőművész Rege című kiállítása **július 5-én, kedden 17 órakor** nyílik a Városháza Polgármesteri Galériájában.
A kiállítást megnyitja Kopin Katalin művészettörténész, a résztvevőket dr. Dietz Ferenc polgármester köszönti.
A vendéglátást a Korona Étterem biztosítja.
A kiállítás megtekinthető augusztus 1-jéig a hivatal ügyfélfogadási idejében.

Prágai koncertek

A szentendrei Musica Beata kórus e hétvégén háromnapos prágai úton vesz részt az önkormányzat támogatásával. A kinti fellépésről következő számunkban bővebben beszámolunk

Találkozó Grecsó Krisztiánnal, Leányfalun

Július 2-án, szombaton Grecsó Krisztián íróval beszélget dr. Budai Katalin kritikus a Móricz Zsigmond Társaság közgyűlésén. Ezúton tisztelettel hívunk minden érdeklődőt a találkozóra – Faluház, Leányfalu, Móricz Zsigmond út 124. –, melyet Móricz Zsigmond születésének 132. évfordulóján rendezünk.
Program
10 óra Koszorúzás a Helytörténeti Múzeum kertjében, majd a Móricz-háznál
11 óra Közgyűlés a Faluházban
Köszöntőt mond Nyíri Csaba, Leányfalu polgármestere, Szabó Enikő leányfalui énekes magyar népdalokat énekel. Beszélgetés Grecsó Krisztiánnal. A Móricz Zsigmond Társaság 2010. évi tevékenységéről dr. Móricz Imre elnök számol be.
Grecsó Krisztián műveit árusítjuk a helyszínen, és lehetőség lesz dedikáltatásra is!

Sikeres évadzárás

Az amatőr művészeti csoportok, szakkörök számára most érkezett el az év vége, hiszen ők úgy működnek, mint az iskola. Kevés kivétellel nekik most jött el a nyári szünet. Két országos fesztiválon értek el kiváló eredményeket a Szentendre Táncegyüttes tagjai, úgy a felnőttek, mint a gyermekek.

Felnőtt sikerek

Május 27-28-29-én rendezték meg a XXI. Szolnoki Országos Néptáncfesztivált. Itt a koreográfiák versenyeztek, összesen 18 együttes mutatott be 18 koreográfiát. De díjazták a legjobb együttest, a legjobb szólótáncost, a legjobb zenei összeállítót is. A Szentendre táncegyüttes mindkét vezetője nevezett egy-egy koreográfiát a versenyre: Fitos Dezső: *Nagyapám emlékére* című munkája második, Kocsis Enikő: *Kendők* című koreográfiája harmadik helyezést ért el.

Az együttes megosztott első helyezést kapott a legjobb együttes kategóriában a győri Lippentő Együttessel, a legjobb férfi szólótáncos díja is Szentendrére került Módos Máté által. A legjobb zenei összeállításáért – mely Fitos Dezső koreográfiájához készült – Makó Péter részesült díjban, aki rendszeresen dolgozik az együttes mellett. Különdíjként pedig az együttes fellépési lehetőséget kapott a Hagyományok Házában a Vásárhelyi László Táncszínpadon, melyre feltehetően októberben kerülhet majd sor.

Korcsoportjukban elsők lettek

Harminchat csoport részvételével rendezték meg négy korcsoportban a XV. Méta Gyermek és Ifjúsági Táncfesztivált Balatonbogláron. A szentendrei gyerekek a tavalyi évhez hasonlóan remekül szerepeltek, és korcsoportjukban ismét első helyezést értek el. Mind a harminchat együttes összesített pontszámát tekintve pedig a második legtöbb pontszámot kapták a zsűritől. A szervezők, beleértve a szálloda munkatársait is, kiemelték a gyerekek udvariasságát, jó magaviseletét, ami külön büszkeség volt számunkra.

Nem is lehet méltóbb befejezés ez a Szentendre Táncegyüttesnek, akik nagyon sok munkát, erőfeszítést tudnak maguk mögött a nagyon sikeres decemberi bemutatójuk óta. A felnőttek mellett idén már a gyerekek is szereplési lehetőséget kaptak a Fővárosi Operettszínházban. A méltán nagy sikerű betyárműsort ismét megnézhette a szentendrei közönség a Szentendrei Tavaszi Napok alkalmával.

A nyáron a gyerekek és a felnőttek is tánctáborban vesznek részt, ahol megismerkednek azoknak az új koreográfiáknak az alapjaival, amivel az ősztől fognak foglalkozni. Rájuk fér tehát a pihenés, hiszen mindannyian munka és tanulás mellett, nagyon sok energiát belefektetve, de örömmel táncolnak itt Szentendrén. Köszönjük nekik és vezetőiknek a sikereket, a sok élményt, és várjuk az újabbakat.

GÖLLNER JUDIT

Egy ujjal

„2010. július 17-én, reggel, már indultam volna a temetőbe, mikor összecsuklottam mint a colstock, ischemiás stroke, ilyenem se volt még” – emlékezik Kertész Péter, Pulitzer-emlékdíjas újságíró, temetőgondnok most megjelent Egy ujjal című könyvében. Aki a súlyos betegségből való gyógyulás embert próbáló hónapjai után ismét leült számítógépe elé, amelyen az elmúlt évtizedben kilenc könyv született, s egy ujjal folytatta ismert blogjainak írását.

A naplószerű feljegyzésekben szó esik betegségről, az új élethelyzet előhozta mindennapos nehézségekről, családról, barátokról, de az olvasó nyomon követheti a napi politikai történéseket is. Friss szellemmel, a tőle megszokott kritikus hangon ír minderről. Különös vallomás ez a könyv életről, betegségről, napjaink valóságáról, a ragyogó tollú újságíró egy ujjal lejegyzett naplója. Baloldali bénulása miatt csupa kisbetűvel írva, de változatlanul nagyszerű stílusban. *„Egy ujjal is lehet remekművet alkotni, csak éppen lassabban, fél aggyal már kétséges”* – írja.

Június 14-én, kedden Dési János mutatta be az új kötetet a Dalmát Kávézóban. Nemesházi Beatrix olvasott fel részleteket a könyvből.

Kertész Péter rosszulléte miatt nem tudott részt venni a könyvbemutatón. Barátai, tisztelői ezért elhatározták, hogy a program után elmennek hozzá gratulálni és üdvözölni őt. Nagy tapssal fogadták az erkélyen megjelenő meghatott ünnepeltet. Akinek jobbulást, további sok erőt kívánunk!

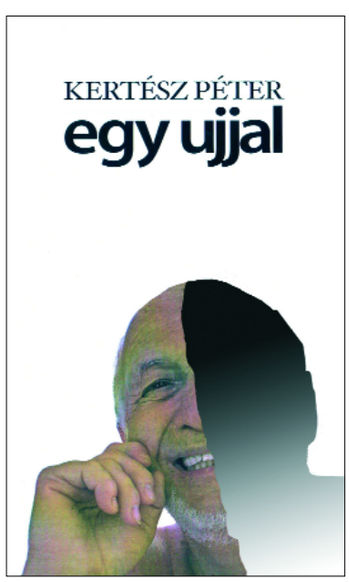

RAPPAI ZSUZSA

Ötéves a P'Art mozi

Ötödik születésnapját ünnepli Szentendre mozija, a várva várt, közkedvelt P'Art Mozi. Vezetőjével, Klötz Ildikóval beszélünk az „ünnepeltről”.

fotó ■ Paraszkay György

■ **Ebben az évben telik le az öt év, amely alatt kötelezően art moziként kellett hogy működjön a filmszínház. Tervezitek a mozi profiljának megváltoztatását?**

Nem, és ennek több oka is van. Kommersz filmeket játszó normál mozikból van éppen elég, egy karnyújtásnyira a fővárosban. Szentendre kultúrát kínáló város, ahol már tradícióvá vált a művészet – mint érték – őrzése és ápolása. A P'Art Mozi a maga 76 fős befogadóképességével mindig a sor végén fog állni a premierfilmek megszerzése terén. Előttünk nagy budapesti és megyeszékhelyi mozik várakoznak a forgalmazóknál az amúgy is egyre korlátozottabb számban megjelenő kópiákért.

■ **Hogyan lehet ebből a „hátrányos helyzetből” kikerülni?**

Sajnos ez nem fog megváltozni, akár art moziként állunk sorba, akár normál moziként. Kivéve azt a lehetőséget, ha bevezetnénk a digitális technikát, ami viszont igen komoly anyagi ráfordítást igényelne, még a pályázati úton elnyerhető támogatás mellett is! Art moziként viszont olyan állami támogatásban részesülhetünk, amelyre igen nagy szükségünk van a jelenlegi nehéz gazdasági helyzetben. Úgy gondolom, semmiképpen nem mondhatunk le erről, miközben a hangsúlyt az értékes filmek bemutatására helyezzük.

■ **A mozi vonzerejét növeli, hogy a művész és egyéb premier sikerfilmek mellett számos kulturális és szabadidős programot, tanfolyamokat is szervez. Gondolom, a mai nehéz gazdasági helyzetben még inkább szükség van arra, hogy erősödjön a mozi kulturális tér jellege és emelkedjen a művészeti programok száma.**

Igen, ez pontosan így van, annál is inkább, mert ezek az alaptevékenységünket segítő kulturális- és művészeti programok többnyire nemcsak eltartják magukat, de plusz bevételt is hoznak. A tanfolyamok esetében például ez nem is kérdés, hanem elvárás. Az így keletkezett többletet visszaforgathatjuk az alaptevékenység finanszírozásába. Az innovatív gondolkodás elengedhetetlen feltétele a kultúrmunkának.

■ **Vagyis...**

Hiszem és vallom, hogy ma egy art mozinak feladata, és megmaradásának záloga az, hogy a filmvetítéseken túlmenően olyan programokat is létrehozzon, amelyeknek közösségteremtő ereje van. Az art mozik ilyen szisztéma alapján működnek, például az Uránia Nemzet Filmszínház is 2002. óta.

A kulturális és művészeti programok kialakításánál az alapkoncepció az volt, hogy színvonalas, sorozatjellegű rendezvényekkel célozzuk meg a különböző korú és érdeklődési körű közönséget, létrehozva ezzel egy-egy téma hosszabb távú bázisközönségét, és természetesen ezáltal a korábbiakat is megtartsuk.

■ **Ilyennek képzelted el egykor a P'Art Mozit?**

Két és fél évvel ezelőtt, amikor felkérést kaptam erre a munkára, elképzeléseim megegyeztek az alapítók és a mozi korábbi vezetése által elképzelt tevékenységgel. Ezért is vállaltam el, és természetesen azért is, mert egész életem során művészeti-kulturális területen dolgoztam. Sok éven át a filmforgalmazásban „alapoztam” és tettem szert széleskörű szakmabeli ismeretekre és kapcsolatokra is.

Ezt csak erősítette az akkor még fiatal művészekkel folytatott, több évtizedes kulturális menedzselési munka, akik azóta már érett alkotókká váltak, de a régi barátságok és az együttműködés máig ható. Az alapítói szándékkal egyetértve és természetesen a kor kihívásainak megfelelve, mely szerint egy mozi ma már nemcsak filmeket mutat be, hanem más kulturális lehetőségeket is kínál, építettem fel a mozi működési koncepcióját.

■ **A P'Art Mozi napjainkra jelentős szerepet tölt be a város kulturális életében. Milyen terveitek vannak a jövőben a sokszínűség megtartása érdekében?**

Folytatjuk a megkezdett a munkát és természetesen folyamatosan nyitottak vagyunk új ötletek és elképzelések befogadására. Számunkra minden egyes néző, minden egyes látogató fontos! Véleményem szerint a mozi egy nyitott ház, ahol az óvodáskorúaktól a fiatalokon és a középkorosztályon át, egészen az idősekig mindenki találhat valami érdekeset a programjaink között.

■ **Mit jelent ez a gyakorlatban?**

Ősztől folytatódnak a Gyermekek a nagyvilágban, a *Muzsikusportrék* és *A magyar lélek arcai* című filmklub sorozataink, de ezeken felül lesz *Szabó István rendezői sorozat* és *Lélekmozi*. Elképzeléseink szerint a filmmel összekötve az irodalom és a képzőművészet is hangsúlyos szerepet kap majd egy új programsorozatban.

A terveink között szerepel egy lelki elsősegély-szolgálat létrehozása fiatalok számára. Folytatjuk a rendkívül sikeres *Valamikor régen* várostörténeti sorozatunkat, valamint „nőbarát városként” a *Hölgystaféta* programot, melyben szentendrei közéleti hölgyek „adják a stafétabotot” egymásnak.

■ **Hogyan ünneplitek a mozi ötéves fennállását?**

A jubileumra egy – a mozi eddigi programjait bemutató – kiállítással készülünk, ahhoz kapcsolódó kiegészítő műsorokkal.

Rappai Zsuzsa

Mozizz okosan!
és Mesemozgató

FILMES NYÁRI TÁBOROK
13-16 éveseknek és
6-9 éveseknek a P'Art moziban

Részletek a 15. oldalon

Pekingi látogatás

Kolti Helga, a Szentendrei Kulturális Központ nemrégiben kinevezett ügyvezető igazgatója közel egyhetes látogatáson vett részt Pekingben. A kínai fővárosban számtalan kulturális programon vett részt, és lehetősége nyílt arra is, hogy városunkat megismertesse vendéglátóival. Következő, július 8-án megjelenő számunkban részletesebben beszámolunk a programjáról.

Balogh-est

A Leányfalu-Házban Móricz Zsigmond út 124., **június 24-én, pénteken 18.30 órakor** Balogh László festőművésszel lesz kötetlen beszélgetés, melynek bevezetéseként levetítik Erős Péter: *„Művészvilág Szentendrén"* című filmjét.
Balogh László kiállítása június 30-ig tekinthető meg a Faluházban. Szeretettel várnak minden érdeklődőt.

Litogenezis

Pistyur Imre Munkácsy-díjas szobrászművész kiállítása **június 24-én, pénteken 17 órakor** nyílik a Skanzen sonkádi csűrjében. Megnyitja P. Szabó Ernő művészeti író. Megtekinthető október 11-ig.

Az Erm's Étterem programjai

Kossuth L.u.22.
(26) 303-388, www.erms.hu

Június 25. szombat 20 óra: SPENCER HILL MAGIC BAND
Mindenkinek ott a helye, aki szeretne egy kicsit visszamenni abba a korba, ahol Bud Spencer és Terence Hill óriási pofonjai napi téma volt. Mindenkit várunk, aki szereti a hagymás babot, meg a sör-virslit, és meg tud enni 50 hamburgert.
A koncert INGYENES!
Egy kis kedvcsináló:
www.youtube.com/watch

A derű színei

Csíkszentmihályi Róbert szobrászművész a Szakács Imre festőművész közös kiállítása május 25. és június 27. között látogatható a zágrábi Vladimir Buzancic Galériában.

Részlet a kiállítás katalógusából

CSÍKSZENTMIHÁLYI RÓBERT ÉS SZAKÁCS IMRE VILÁGÁHOZ

Festőművész és szobrászművész hogyan kerül egymás mellé? Úgy, hogy mindkettejük életművében van egy, a karaktert nagyon is rajzoló vonás. Vagyis olyan rokonvilágokról van szó, amelyekben az ember-állat arcú természet, akár egy rózsa a reneszánsz kertjében, kinyílik.
Akinek szeme van a látásra, az könnyen fölfedezheti, hogy az állatvilág és környezete – a megnyugvás, a szépség és a humor bestiáriuma – miként építi csöndes derűvel, és némelykor kacagtató fölénnyel a maga fészkeit.
Fészkeket, amelyekben örökéletű madárként megül az idő; és fészkeket, amelyek egyúttal óvó- és búvóhelyek, menedékek a megfáradt, mind beljebb költöző lélek számára.
Szakács Imre (1948) organikus kertje – a lét botanikája – attól megejtő, hogy fél-figurális lírai absztraktként tobzódik az ívek, hajlatok rengetegében. Termékenységünnep jeleként – világra tártan – fölmutatja a tojást (világtojást), amely egyszerre – főképp, ha a madár szabadságszimbólum is – a röpülés csikókedvű vágtája és az otthon, a megszokotthoz való ragaszkodás fészek-melege.
A bóbita rejtetten is nyitott fensége és a nyak artisztikus hajlata – a szerkezetet harmonizáló védő-erő és a hullámmozgás esszenciájaként – nemcsak érzelemtömörítő, színeket szárnyára bocsátó elem, de különleges szépségfaktor is. Festői világkép, amelyben még a drámai erezetű csaták is – anya védi így, tollruháját pajzzsá növesztve, fiókáját – a derű színeivel és a megérkezés ünnepi gesztusával vannak átitatva.

Csíkszentmihályi Róbert (1940) szobrai is – plasztikai bravúrral – az emlékezés, az enyhe fájdalom és a jóízű kacaj országútján járnak. Nem macskaköveken, hanem pázsitszőnyegen.
A fölszabadulás jó ízét, a teremtő erő varázslatát hozza elénk a hajnal bús kedvű fényorkesztere és az alkony hunyorgó szemű mécsvilága. Őzsuta lép ily peckesen a mezőre, ébredezésünk nyújtózó madara kínálja föl magát ily kecsesen az ébredő Napnak, ahogyan ezek az agyaras és agyar nélküli, szárnyas és szárny nélküli, patás és pata nélküli, csőrös és csőr nélküli, pikkelyes és pikkely nélküli, frufrut hordó és frufru nélküli, cicis-faros és cici, far nélküli, ősállatként üvöltő és öreglány pipiskedéssel kotkodácsoló lények oroszlánnyugalommal, vadkanhorkantással, disznóröfögéssel, szarvasbőgéssel, madárcsiripeléssel és békakuruttyolással megteremtik a maguk hiedelem-karámát. Az állatban megbúvó embert. Csíkszentmihályi állat-ember portréit – a groteszk önmagakeresés bestiáriumát – ugyancsak az állattestben megbúvó kacagtató derű élteti.
Festmény és szobor épp ebben a bölcs mosolyú világmagyarázatban édestestvérek.

SZAKOLCZAY LAJOS

Fa- és korallszobrok, festmények

Kriz Milán venezuelai szobrászművész kiállítása **július 2-án, szombaton 18 órakor** nyílik a Dalmát Kávézóban (Bartók B. u. 8.). Megtekinthető augusztus 6-ig.

MEGHÍVÓ

Szeretettel meghívjuk Önt és kedves családját, barátait;
Kellár F. János Immánuel
CSEVEJ című
Művészeti-kulturális-értékobjektív-karitatív beszélgetős estjére.

Az aktuális vendég:
Levente Péter
Önképző társaslény
Helyszín:
Pest Megyei Könyvtár
2000 Szentendre, Pátriárka u. 7.

Időpont:
2011 június 28. kedd 19 óra

A BELÉPÉS DÍJTALAN

www.csevej.eu

AKTUÁLIS

Júniusban, a sokaknak ismerős **Levente Péter** önképző társaslényt látom vendégül. Bár én a szokásos tematikával készülök ezúttal is, van egy olyan sejtésem, hogy mindez most mégsem szükségeltetik, s tán a végén Péter fog vendégül látni közönségemmel együtt még engem is. Művészi hitvallása mit sem változott az idők során; „a lélek felől közelítő nemesedés, utódaink felvértezése az aljasodás és a cinizmus kísértései ellen." Feltételül kötötte ki számomra, hogy kötelességében ne gátoljam, hisz ő mindenkit személyesen kíván fogadni, és búcsúztatni. Bár úgy kezdtem, hogy sokaknak ismerős, de úgy gondolom igazán megismerni őt, csak most lesz alkalmunk...

szentendrei teátrum és nyár 2011

JÚLIUS 8. - AUGUSZTUS 28. www.szentendreprogram.hu

szentendrei teátrum

Előadások helyszíne | Városháza udvara | Dunaparti Művelődési Ház

07. 08. | ANCONAI SZERELMESEK
A Komáromi Jókai Színház előadása

07. 09. | MCDONAGH-GYAKORLATOK
SZFE IV. éves hallgatóinak előadása

07. 15. | M. COONEY: NEM ÉR A NEVEM
A kecskeméti Katona József Színház előadása

07. 16. | LEHÁR FERENC: A VÍG ÖZVEGY
Az Operettvilág Együttes produkciója

07. 17. | HAMVAS: A BOR FILOZÓFIÁJA
Huzella Péter és Rátóti Zoltán estje

07. 22. | ROBERT THOMAS: NYOLC NŐ
A Soproni Petőfi Színház előadása

07. 23. | ORFEUM ANNO
A nyíregyházi Móricz Zsigmond Színház előadása

07. 30. | POZSGAI: SZERETLEK, FAUST
Drámai játék Mindszenty József és Jávor Pál életéről

07. 31. | HEJ, SALAMON BÉLA
Játssza és rendezte: Székhelyi József

08. 05., 06., 07. | A GYERMEKKIRÁLY
Ősbemutató! Magyarország, 1068 – Pozsgai Zsolt történelmi játéka

08. 12. | HAZAKÍSÉRLEK
Berecz András estje

08. 13. | PETŐFI: A HELYSÉG KALAPÁCSA
A Kovátsműhely előadása

08. 26. | MACSKA – HAJ
Szerb film- és operett dalok | Magyarországi Szerb Színház

gyerekteátrum

Vasárnap délelőttönként 10 óra | Városháza udvara

07. 10. | ALMA EGYÜTTES – családi koncert
07. 17. | TREBLA A BÁRÁNY – Apró Színház
07. 24. | LÚDAS MATYI – Forrás Színház
07. 31. | CSINTEKERINTŐ – Bognár Szilvia zenés műsora
08. 14. | ERDŐK KÖNYVE – Aranyszamár Színház

koncertek

07. 09. | KECSKÉS EGYÜTTES
07. 15. | MARTA TOPFEROVA
07. 23. | VUJICSICS EGYÜTTES
07. 29. | JAZZ FESZTIVÁL
Borbély Műhely | Bin-Jip | Tzumo & Borlai Electronic Dreams | Erik Sumo Band Feat Kiss Erzsi
07. 30. | NIKOLA PAROV & HERCZKU ÁGI
08. 06. | SZVORÁK KATI
08. 13. | SÖNDÖRGŐ
08. 14. | A VUJICSICS ZENEISKOLA TANÁRAINAK KONCERTJE
08. 20. | SZENTENDREI KAMARAZENEKAR

fesztivál

08. 26-28. | Szentendre belvárosa
VI. SZENTENDRE ÉJJEL-NAPPAL NYITVA

A műsorváltozás jogát fenntartjuk.
Jegyvásárlás: TOURINFORM, Szentendre (Bercsényi u. 4., bejárat a Duna-korzó felől) Telefon: 26/317-965; 26/317-966
Az INTERTICKET országos hálózatában www.jegy.hu
INTERTICKET
A helyszínen előadások kezdése előtt 1 órával.

Támogatók: NEFMI, nka, SZENTENDRE, PESTI MŰSOR, Pilis-Dunakanyari

Fő online médiatámogató: PORT.hu mozi tv színház

ADÁSVÉTEL

Bélyeget, képeslapot, pénzt, kitüntetést, könyvet, fotót, plakátot, egyéb dísztárgyakat vásárolok gyűjteményembe. Hétvégén is! Tel. 06-20-947-3928.

ÁLLÁS

A szentendrei Skanzen felvételt hirdet 4 órás kiállításőr munkakörbe. Jelentkezési határidő: július 1. A jelentkezés feltétele fényképes önéletrajz, amit a Szabadtéri Néprajzi Múzeum Szentendre 2001, Pf. 63. címre kérünk postázni vagy a horvath.anett@sznm.hu email címre elküldeni.

Az Erdész Galériába (Bercsényi utca 4. szám alatt) eladói munkakörbe kollégát keresünk angol nyelvtudással. Tel. 06-30-647-9414.

Vendégszervezőt keresünk belvárosi étterembe, részmunkaidőben. Angol-orosz nyelvtudás feltétel. Tel. 06-20-925-4106.

Óvodapedagógusi állást hirdet meg a Szentendrei Evangélikus Zenei Óvoda szeptemberi 1-jei kezdéssel. Érdeklődni Horváth-Hegyi Olivér lelkésznél lehet a: 06-20-824-2789, oliver.horvath.hegyi@gmail.com. A szakmai önéletrajzot és lelkészi ajánlást a 2000 Szentendre, Bükköspart 2. címre kérjük személyesen, vagy postai úton. Határidő: június 22.

ÁLLÁST KERES

Lakástakarítás-vasalás gyakorlattal, referenciával. Tel. 06-20-391-1373.

EZOTÉRIA

Tisztánlátó szeretettel várja! Sorselemzés, energiafeltöltés, lelki segítség gyakorlatiasan. www.leleklato.eoldal.hu. Tel. 06-30-605-7199.

KIADÓ LAKÁS

Szentendre Duna-korzón teljesen felújított 50 nm-es lakás kertkapcsolattal, igény szerint garázzsal eladó vagy kiadó. Tel. 06-30-218-6193.

Sztaravodai úton 80 nm-es lakás kiadó. Tel. 06-70-389-5275.

Központhoz közel bútorozott szoba kiadó. Tel. (26) 310-675.

Kiadó, Szentlászlói úton 65 nm-es szuterén (víz, Wc és fűtés van). Tel. 06-30-603-3440.

Kiadó hangulatos, különálló kislakás terasszal, kertes házban, reális áron. Tel. |06-20-322-4807.

Szentendrén 55 nm-es, I. emeleti lakás, szép kilátással azonnal kiadó. Tel. 06-30-541-3504.

Szentendrén, a Bolgár utcában 3 szobás, 80 nm-es, új építésű, igényes lakás hosszú távra kiadó, irodának is. Tel. 06-30-233-5531.

Szentendrén egyszobás lakás kiadó. Tel. 06-30-949-6456.

LAKÁS, INGATLAN

Széchenyi téren lakás tulajdonostól sürgősen eladó. Tel. 06-20-360-6644.

Tahiban kiváló helyen, 86 nm földszint 60 nm-es tetőtérrel, nagy terasszal, szép kerttel, otthonos lakóház 23 millió Ft-ért eladó. Egészen kitűnő. Tel. 06-30-299-0376.

Pismányban, a Barackos úton 361 nm-es panorámás telek eladó 10,9 millió Ft-ért. Kétszintes mediterrán jellegű ház jogerős építési engedéllyel együtt. Panorámás a Dunára, citadellára, bazilikára és a parlamentre is. Tel. 06-20-960-4008.

Csobánka központjában kétszintes családi ház csodálatos panorámával, családi okok miatt áron alul eladó (17,5 millió Ft-ért). Tel. 06-30-863-4722.

Szentendrén kisebb nyaraló nagyon jó helyen, 5,5 millió Ft-ért eladó. Tel. 06-30-299-0376.

Budapesten, a XII. kerületben, Zugligetben 56 nm-es, felújított, összkomfortos téglaépítésű lakás eladó vagy kis, kertes szentendrei házra cserélhető. Tel. 06-30-941-8354.

Nem lakótelepi lakások 6-12 millió Ft-ért Szentendrén eladók. Tel. 06-30-299-0376.

Pismányban jó helyen, kitűnő megközelítéssel, panorámával 2 generációs lakóház 35 millió Ft irányáron eladó. Tel. 06-30-299-0376.

Összközműves, 90 nöl-es építési telek festői környezetben 11 millió Ft-ért igényesnek eladó. Tel. 06-30-605-7199.

OKTATÁS

Történelem, magyar pótvizsga, őszi érettségi felkészítés és korrepetálás Szentendrén, a belvárosban. Tel. 06-30-540-5639.

Könnyűzenei énekoktatás Szentendrén. Hangképzés kezdőknek, hobbi énekeseknek, kezdő felnőtteknek is. Tel. 06-30-972-3240.

Nyelvi-művészeti táborunkba várjuk a 6-8 és 9-13 éveseket, július 4-8. és július 18-22. között, H-P: 8-17. Nívó Nyelviskola, (26) 301-237, 06-30-319-9634, Szentendre, Kucsera Ferenc u. 7.

Diákoknak fejlesztő, felzárkóztató angol, német, francia, spanyol, olasz intenzív tanfolyamok délelőtt és délután, heti 3x2 és 3x3 órában. Nívó Nyelviskola, (26) 301-237, 06-30-319-9634, Szentendre, Kucsera Ferenc u. 7.

Matematikából és fizikából javítóvizsgára korrepetálást, középiskolába felvett nyolcadikosoknak szintre hozó felkészítést vállalok. Tel. 06-30-855-3543.

Nyelvvizsga-előkészítő tanfolyamok az augusztus 27-i EURO és az augusztus 26-i BME nyelvvizsgára, 2x4 hetes turnusokban: július 4 -29 augusztus 1-26 K-SZ-CS 3x4 óra/hét. Nívó Nyelviskola, (26) 301-237, 06-30-319-9634, Szentendre, Kucsera Ferenc u. 7.

SZOLGÁLTATÁS

Szakképzett klímaszerelő, géptechnikus, uszodatechnikus szerelési és karbantartási munkát vállal. Tel. 06-20-552-5894.

Lakásátalakítás, burkolás, kőműves munkák, festés, vízfűtés, parkettázás. Tel. 06-20-669-5151.

Külső hőszigetelés (dryvitozás) 5200 Ft/nm anyaggal (10 cm-es lappal) műanyag vakolattal. Tel. 06-20-988-9439.

Vófély. Tel. 06-70-527-3879.

Szakdolgozatkötés és -nyomtatás Szentendrén: Belvárosi Grafikai Műhely, tel. 06-20-227-6343.

Hűtőgép, fagyasztó, mosógép, mikrohullámsütő javítása. Tel. (26) 311-847, 30-950-4187, Mezei Sándor.

KÉPKERETEZÉS. www.adeko.hu, (26) 327-881.

TÁRSKERESŐ

„Mérleg" jegyű hölgy páromat keresem 55-65 év között. Tel. 06-70-257-6242.

TÁRSKERESŐ ÚJRAKEZDŐKNEK A DUNAKANYARBAN! www.újrakezdés.hu, 06-20-823-2025.

ÜZLET

Szeptember 1-től a Bogdányi utca északi részén 40 nm-es helyiség kiadó irodának, raktárnak esetleg üzletnek. Bérleti díj: 50 ezer Ft/hó+rezsi. Tel. 06-70-386-5821.

Szentendrén, parkolóval ellátott kétemeletes irodaházban, szintenként 439 nm-es alapterületű, több helyiségből álló iroda részben vagy egészben kiadó. Azonos helyrajzi számon több ezer nm-es szabad ipari terület bérelhető. Tel. 06-20-326-7509.

A szentendrei Metál üzletházban 20 nm-es üzlethelyiségek, irodák kiadók. 60 ezer Ft+áfa (rezsivel)/hó. Tel. 06-70-381-0341.

Üzlethelyiség (irodának is) kiadó a Kaiser's közelében, a Vasúti villasor 11/B. szám alatt. Tel. (26) 319-957.

EGYÉB

Friss nyugdíjas hölgy járáshibával keres jószívű, autóval rendelkező beszélgetőtársat. Tel. 06-20-952-7740.

TV SZENTENDRE

A TV Szentendre péntekenként 18 órakor új adással várja kedves nézőit Szentendre aktuális kérdéseivel, hírekkel, információkkal. Műsorainkat a UPC Kábel hálózatán a C8-as csatornán (196.25 MHz) láthatják. Nézzenek bennünket!

Műsor: június 24. – július 1.

08:00 Hétközben (heti hírösszefoglaló)
• vállalkozói fórum az Új Művész Étteremben
• lakossági fórum a Díszteremben
• kistérségi ülés összefoglaló
• Múzeumok éjszakája
• Pünkösd a Skanzenben
• stúdióvendégünk: dr. Dietz Ferenc polgármester
08.40 187 a Pest megyében élők magazinja
09:10 A hét embere – Kudett Magdolna oktatási referens (DPÖTKT)
09:30 Fókuszban – Pintér Ádám elnök (Egészségügyi, Szociális és Civil Bizottság)
09:50 Ballagás a Templomdombi Iskolában
10:20 Ballagás a Barcsay Jenő Általános Iskolában
10:50 Vállalkozói fórum az Új Művész Étteremben
12:10 Hétközben (ismétlés)
12:50-18:00 Képújság
18:00 Hétközben (heti hírösszefoglaló)
18.40 187 a Pest megyében élők magazinja
19:10 A hét embere – Kudett Magdolna, oktatási referens (DPÖTKT)
19:30 Fókuszban – Pintér Ádám elnök (Egészségügyi, Szociális és Civil Bizottság)
19:50 Ballagás a Templomdombi Iskolában
20:20 Ballagás a Barcsay Jenő Általános Iskolában
20:50 Vállalkozói fórum az Új Művész Étteremben
22:10-08:00 Képújság

KÉZI AUTÓMOSÓ
Szentendre, Rózsa u. 23.
Tel. 70-262-62-63

Személygépkocsik, buszok, kamionok, teherautók mosása és autókozmetika
Kedvező bérletárak!

Gazdikereső

Elérhetőségek: gyepmester: 06 20/93-16-948 ■ Telep: 06 26/312-277 vagy 06 30/59-44-431 ■ este 18 óra után 06 26/312-290

Gazdáját, örökbefogadóját keressük

HERKULES fajtatiszta bullmasztiff kan június 15-én került be a Csabagyöngye utcából

FICKO fajtatiszta jagdterrier kan május 31-én került a telepre a Rózsa közből

MANCSI öreg szuka, mancsa sérült, június 6-án került be a Dobogókői útról

KATEDRA® nyelviskola Szentendre

Szeretnéd már letudni a nyelvvizsgát?

TANULD MEG FÉL ÉV ANYAGÁT 1 HÓNAP ALATT NYÁRI INTENZÍV TANFOLYAMAINKON!

Tanfolyam indulás: június 27., július 4.

www.katedra.hu

Szentendre, Dumtsa J. u. 13/a | tel: 06 20 542 4548

e-mail: szentendre@katedra.hu

Fabula Okt. és Szolg. Kft., Fnysz: 00657-2009

P'ART MOZI

Duna-korzó 18.
tel. 26/777 010
www.partmozi.hu • Jegyár: 750 Ft, nyugdíjas, diák: 650 Ft

MOZIMŰSOR

■ június 24. péntek
17.00 BOGYÓ ÉS BABÓCA (70')
18.20 MENEDÉK (88') BA.
20.00 A RÍTUS (114') kh.:16 év
21.55 MENEDÉK (88') BA

■ június 25. szombat
17.00 BOGYÓ ÉS BABÓCA (70')
18.20 ISMERETLEN FÉRFI (113') kh.:16 év
20.20 A RÍTUS (114') kh.:16 év

■ június 26. vasárnap
17.00 BOGYÓ ÉS BABÓCA (70')
18.20 PÁL ADRIENN (136') kh.:16 év
20.40 MENEDÉK (88') BA.

■ június 27. hétfő
17.00 Szünidei matiné: BOGYÓ ÉS BABÓCA –13 ÚJ MESE (70')
18.20 ISMERETLEN FÉRFI (113') kh.:16 év
20.20 PÁL ADRIENN (136') kh.:16 év

■ június 28. kedd
17.00 A BELGRÁDI FANTOM (82') kh.:12 év
17.00 VALAMIKOR RÉGEN – Török Katalin városörténeti sorozata
19.00 ŐRÜLT SZERELEM EZ (74')
20.30 A RÍTUS (114') kh.:16 év

■ június 29. szerda
17.00 ŐRÜLT SZERELEM EZ (74')
18.30 PÁL ADRIENN (136') kh.:16 év
20.46 ISMERETLEN FÉRFI (113') kh.:16 év

■ június 30. csütörtök
17.00 BABÁK-AZ ELSŐ ÉV (79') kn.
18.20 KI/BE TAWARET (91') kh.:12 év
20.00 LONDON BOULEVARD (103') kh.:16 év
21.55 KI/BE TAWARET (91') kh.:12 év

■ július 1. péntek
17.00 RIO (96') kn.
18.40 A BELGRÁDI FANTOM (82') kh.:12 év
20.05 LONDON BOULEVARD (103') kh.:16 év

■ július 2. szombat
15.15 RIO (96') kn.
17.00 BOGYÓ ÉS BABÓCA-13 ÚJ MESE (70')
18.20 THANK YOU FOR SMOKING! (92') kh.:16 év
20.00 LONDON BOULEVARD (103') kh.:16 év
21.50 A BELGRÁDI FANTOM (82') kh.:12 év

■ július 3. vasárnap
15.15 RIO (96') kn.
17.00 BOGYÓ ÉS BABÓCA-13 ÚJ MESE (70')
18.20 THANK YOU FOR SMOKING! (92') kh.:16 év
20.00 LONDON BOULEVARD (103') kh.:16 év

■ július 4. hétfő
17.00 A NAGY HO-HO-HO HORGÁSZ (70')
18.20 A BELGRÁDI FANTOM (82') kh.:12 év
19.45 ELJŐ A NAPUNK (90') kh.:18 év
21.20 THANK YOU FOR SMOKING! (92') kh.:16 év

■ július 5. kedd
17.00 THANK YOU FOR SMOKING! (92') kh.:16 év
18.35 LONDON BOULEVARD (103') kh.:16 év
20.30 PAPÍRSÁRKÁNYOK (122') kh.:12 év

■ július 6. szerda
17.00 BOGYÓ ÉS BABÓCA-13 ÚJ MESE (70')
18.35 LONDON BOULEVARD (103') kh.:16 év
20.20 PAPÍRSÁRKÁNYOK (122') kh.:12 év

IVAN DAN

Június 25. szombat, 15.30-tól éjfélig
A SZENTENDREI DALMÁTOK HAGYOMÁNYOS SZENT IVÁN NAPI ÜNNEPE

15:30 Dalmát mise a templomdombi Plébániatemplomban, énekel a Szt. Cecília kórus
16:30 Levonulás a Polgármesteri Hivatal elé, ahol a legidősebb dalmát meghívja a polgármestert és a vendégeket az ünnepségre
18:30 Megnyitó a Daru piacon
20:00 Vacsora
23:00 Tűzgyújtás
24:00 Tűzugrás
Ének, zene, tánc egész éjjel
Szervező: Szentendrei Horvát Kisebbségi Önkormányzat

Lili bárónő

Huszka Jenő-Martos Ferenc Lili bárónő című operettjét **július 3-án, vasárnap 20 órakor** adják elő a Skanzen szabadtéri színpadán. Szereplők: Egyházi Géza, Heller Tamás, Herczenik Anna, Vörös Edit, Kovács Róbert, Csonka Zsuzsanna, Balázs Andrea, rendező: Gergely Róbert.
Belépő 2900 Ft
Jegyek kaphatók a helyszínen, a Tourinform irodában, illetve: www.jegy.hu

Évadzáró Ötórai tea

Szeretettel várnak mindenkit az Ezüstfény együttes Mediterrán csoportjának zenés délutánjára **június 30-án, csütörtökön 17 órakor** a Helyőrségi Klubba (Dózsa György út 8.). Válogatás sok évtized magyar- és világslágereiből.
Asztalfoglalás: Tamara 310-477, Lenke 318-069, Évi: 300-755, Erzsi 310-507.

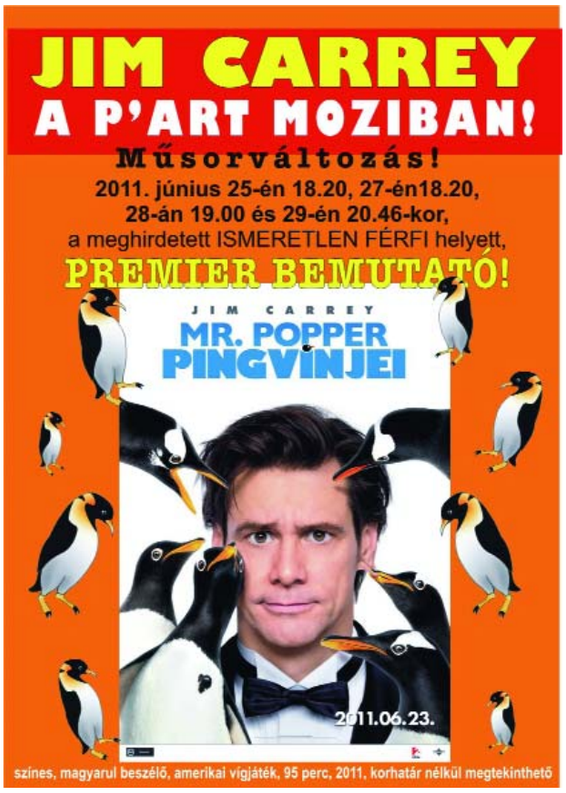

Dunakanyar - Pilis Taxi - Szentendre
06-26/311 111
DUNAKANYAR PILIS TAXI 311-111
Kedvezményes árak, transzferdíjak
VIDÉKI ÚT ESETÉN VISSZAUTAT NEM SZÁMOLUNK FEL
Szentendre–Ferihegy: 9999 Ft
akár bankkártyás fizetéssel is!

Vendég: Hajnal Tamás

VÁLOGATOTT LABDARÚGÓNK A SZE-FI VENDÉGE VOLT

A műfüves pálya közepén néhány szék, Fitos József vezetőedző (12-szeres válogatott futballista), jó néhány futballistapalánta és néhány szülő várta június 15-én az illusztris vendéget, akit megérkezése után a pályára kísértek, a gyerekek körbevették, és Fitos József bevezető szavai után megkezdődött Hajnal Tamás élménybeszámolója pályafutásáról. Elmesélte, hogyan vált focistává – testnevelő tanár és edző édesapja egyengette útját a Fradiba. Ezt követően fiatalon Németországba igazolt, Dortmund csapatában játszott néhány évig, magyar válogatott lett, 38-szor vette fel a címeres mezt. 2010-ben a Dortmund kölcsönadta Stuttgartnak, mert a csapat kiesésre állt, s hátha megmenekülhet Tamás révén. Úgy is lett, és Tamás további két évre kapott szerződést a Stuttgartnál.

Következtek a kérdések, melyek közül néhány ízelítőül: – Mi a különbség a magyar és a német foci között? – *Ég és föld* – volt a válasz. – *A hozzáállás a játékosok, a vezetők és a közönség részéről. Nagyon akarják a sikert és mindent megtesznek érte.* – Hogyan lehet átvészelni a játékosnak saját hullámvölgyeit? – *Vissza kell térni ahhoz a dologhoz labdakezelésben, átadásokban, szerelésben, amit a legjobban tudunk, és nem kell olyat erőltetni, amit csak szeretnénk tudni, aztán egyszer csak kinn vagyunk a gödörből.* – Mit csinál meccs után? – *Hazamegyek a családomhoz, otthon gondolom végig, mi volt a jó és mi volt gyengébb a meccsen.* – Mit a legfontosabb tudni egy focistának? – *A labda átvételét. Azt, hogy előtted legyen a labda, és azt tudj vele csinálni, amit akarsz.* – Ki a jó edző? – *Az, aki megtalálja a hangot a játékosokkal, motiválja őket, azt végeztet velük, ami a fejlődést szolgálja.* – Kijutunk a vébére? – *Lehetséges, de ehhez meg kell verni a svédeket és persze a finneket és a moldávokat is.* – Erőszakos védő ellen hogyan játszik? – *Kerülöm az ütközéseket, nem megyek „csin"-be.*

Ezután autogramm-osztogatás következett, majd közös fotózással zárult a találkozó. Fitos Józseffel megegyeztünk, hogy focisulija kapcsán egyszer leülünk beszélgetni arról. hogyan sikerült az utánpótlás bajnokságokban szereplő csapatainak a 2010-11-es bajnokság.

GERLAI P.

Sporttal az egészségért és elfogadásért

„Készségfejlesztésre, egészséges életmód kialakítására és társadalmi befogadás erősítésére irányuló szabadidős sportprogramok megvalósítása, fogyatékkal élő gyermekek bevonásával, Szentendrén"

Ezt a címet viseli a Honvéd Kossuth Lajos Sportegyesület – Társadalmi Megújulás Operatív Program keretében – megnyert TÁMOP-3.2.11/10-1/KMR-2010-0039 számú pályázata. A projektben – amely az Európai Unió támogatásával, az Európai Szociális Alap társfinanszírozásával valósul meg – egy 10 hónapos rendezvénysorozat megrendezésére kerül sor városunkban a gyermekek testi-lelki egészsége, és a fogyatékkal élők társadalmi elfogadottságának erősítése céljából. A 2011. június 1-jén indult projektben együttműködő tanintézmények között szerepel a Barcsay Jenő Általános Iskola, a Templomdombi Általános Iskola, a Szentendrei Református Gimnázium, a Cházár András Többcélú Közoktatási Intézmény, a Szentendrei Református Óvoda, valamint a Medgyessy Ferenc utcai Általános Iskola (Bp) is.

Mindezt az egyesület sajtótájékoztatóján jelentette be Tóth István, egyesületi elnök. Szót ejtett arról is, hogy hazánkban az óvodás korú gyermekek 62%-a, a középiskolás korú gyermekek 80%-a rendelkezik gerinc rendellenességekkel. Ennek oka a rendszertelen, vagy nem megfelelő mozgás, illetve annak teljes hiánya.

Dr. Molnár László, sportért felelős államtitkárság államtitkári kabinetfőnöke, valamint dr. Török Balázs, Szentendre város alpolgármestere is hangsúlyozta köszöntőjében, hogy nagy szükség van az ilyen irányú törekvésekre, és örömmel tapasztalják a HKLSE ambícióit. A meghívottak között szerepelt dr. Schmitt Pál köztársasági elnök úr is, s bár napi teendői nem engedték, hogy részt vegyen az eseményen, elismerését hivatalvezetője által írásos formában eljuttatta a megnyitó ünnepségre. A '67-es alapítású egyesület az elmúlt 44 évben – mindamellett, hogy

a város sportrendezvényeinek állandó fő szervezőjeként tevékenykedett – több különböző szakosztályával rendszeres résztvevői voltak, és résztvevői most is országos szintű sportesemény eknek.

Az elkövetkező 8 hónap során úszó-, egészséges táplálkozás- és egészségtudatos életmód szakkörökön lesz lehetőségük a résztvevő tanintézmények diákjainak, hogy javítsanak fizikai adottságaikon, életstílusukon. Az óvodások közül a 20 leginkább rászoruló gyermek ún. szenzomotoros tréningen vehet részt, mely segíti mozgáskészségüket, valamint későbbi iskolai beilleszkedésüket. Mindezek mellett, 250 gyermek számára nyílik lehetőség, térítésmentes táborozásra, amely úszásoktatással, valamint olyan tartalmas és értékteremtő szabadidős programokkal járul hozzá az egészséges személyiségfejlődéshez, mint íjászat, lovaglás, kézműves foglalkozás, kirándulás és búvárkodás.

Ahogy Tóth István kifejtette, a program megvalósításakor az egyesület közvetlen célja, hogy a gyermekek jól érezzék magukat, hosszú távú célja, hogy az általuk foglalkoztatott fiatalokból testileg és szellemileg egészséges felnőtt váljon.

DÓKA BALÁZS

MAGYARORSZÁG MEGÚJUL

A projekt az Európai Unió támogatásával, az Európai Szociális Alap társfinanszírozásával valósul meg.