KOZELETI ES KULTURALIS HETILAP ▪ +36 26 505 120 ▪ WWW.SZEVI.HU ▪ UJSAG@SZEVI.HU ▪ **ARA: 158 Ft**

SZENTENDRE ÉS VIDÉKE

ALAPÍTVA 1899-BEN ▪ ÚJRAALAPÍTVA 1987-BEN
MEGJELENIK PÉNTEKEN
XXV. ÉVF. ▪ 18. SZÁM ▪ **2011. MÁJUS 20.**

BonBon Nyári matiné tábor

EGY HET MATYAS KIRALY UDVARÁNAK HANGULATÁBAN

Művészeti alkotótábor 6-14 éves korig
Időpontok: **június 27-július 1., július 4-8.**
Barcsay Jenő Általános Iskola színházterme, Kálvária út 18.

Gyere el Te is a Bonbon Matiné nyári táborába, éld át Mátyás király udvarának hétköznapjait, ünnepeit, hallgasd élőben muzsikáját, építs lovagvárat, készíts ruhát, fűzz gyöngyöt, ismerd meg a kor színeit, tárgyait, bábozz, írj mesét és add elő tapasztalt művésztanárok vezetésével!

Vegyél részt egy visegrádi kiránduláson: királyi palota, történelmi játszóház, fegyverbemutató a Szent György Lovagrenddel, evés-ivás, íjászat a Mogyoróhegyen.

A tábor költsége 28 000 Ft (testvéreknek kedvezmény) teljes ellátással: háromszori étkezés, kézműves foglalkozások anyagköltsége, buszköltség és belépők Visegrádon

Jelentkezés: Morvai Zsuzsa,
morvai.zsuzsa@gmail.com, 06-30-237-9942
További információ: www.bonbonmatine.hu

Május 26. (csütörtök)
09.00 Testületi anyagok egyeztetése
11.00 Szentendrei Alkotóművészeti Plattform megbeszélése
17.00 Rotary Club előadás

VÁR A VÍZITÁBOR!

Ha a nyári szünetedet szeretnéd vízparton, sportolással, jó társaságban tölteni, akkor szeretettel várunk vízi és kalandsport táborainkba, ahol igazi tábori hangulatban (tábortűz, sátrazás, bográcsozás) lehet részed.

Táborozási lehetőségeink 2011-ben:
NYÁRI VÍZI KALANDSPORT TÁBOROK – SZENTENDRÉN

Gyerekeknek táborozási lehetőség (7 éves kortól) Szentendrén a Duna-parton, melyet ajánlunk azoknak a gyerekeknek, akik szeretik a vizet, szeretnének biztonságos környezetben és feltételek között megismerkedni a vízi élet, a kajakozás – kenuzás, a kerékpározás és a túrázás alapjaival. Romantikus környezetben, igényes, élménydús foglalkozások.
Naponta változó programok (úszás, evezés, kerékpározás, méta, túrázás,asztalitenisz), teljes ellátással.

Időpontok: **2011. június 20 – június 24.** (hétfőtől péntekig)
június 27. - július 1.
július 4. - július 8.
július 25. - július 29.
Részvételi díj: Sátorozással, teljes ellátással 23.000 Ft/fő/hét
Napközi jelleggel (ebéddel és uzsonnával) reggel 8.30-tól du. 16.30-ig 17.000 Ft/fő/hét

Újdonság: a tábori program mellé fakultatívan választható intenzív úszás oktatás 4x1 órában 6.000 Ft/fő/hét áron!

DUNAI VÁNDORTÚRA „GYŐR – SZENTENDRE"

Gyerekeknek, családoknak, baráti társaságoknak

A túra jellege: vízi vándortúra, napi 25 - 35 km evezéssel. Könnyen teljesíthető, sok fürdéssel, csorgással, napozással, 4 szem. túrakenukkal. Győr-Gönyű-Komárom-Esztergom-Visegrád-Dunabogdány-Szentendre

Időpontok: **2011. július 31 – augusztus 5.**, (vasárnaptól péntekig)
Ellátás: teljes (napi háromszori étkezés)
Utazás: Győrbe vonattal
Részvételi díj: tanulóknak 25.000 Ft, felnőtteknek 27.000 Ft, mely magába foglalja a fent leírtakat.

ÉRDEKLŐDNI ÉS JELENTKEZNI:
30/353-3315 vagy 30/448-9015
GÓLIÁT DIÁK ÉS SZABADIDŐ SPORT EGYESÜLET
www.goliategyesulet.atw.hu
goliatdse@freemail.hu

SOS

104 MENTŐK
(26) 310 424, (26) 319 941

105 TŰZOLTÓSÁG
(26) 500 017, (26) 500 018

107 RENDŐRSÉG
(26) 310 233
Körzeti megbízottak:
Pismány: Tóth Zsolt r.törzsőrm.,
Pannónia: Kutzmog József főt. z., Püspökmajor és Izbég: Antalicz Ferenc r.törzsőrm.
Belváros: Gáti László zászlós

VÍZMŰ (26) 310 796
ELMŰ 06 40 383 838
TIGÁZ (26) 310 032
T-HOME hibabejelentés 1412

VÁROSHÁZA (26) 503 300
Zöld szám: 06 80 204 725,
Zöld e-mail:
kozerdeku-zoldmail@ph.szentendre.hu

KÖZTERÜLET FELÜGYELET
Munkanapokon: 26/503-329
Sürgős esetben: Digruber József: 20/511-5656

POLGÁRŐRSÉG
Székhely: Bükköspart 34/A
polgarorseg@szentendre.hu
www.polgarorseg.szentendre.hu
Ügyelet: 06 30 621 2600
Mozsgai Endre elnök
06 30 621 2601
Pákh Andor alelnök
06 20 972 7969
Juhász Bálint titkár
06 30 621 2608
Külterületi fegyveres őr:
Fazekas Lajos, 06 20 949 3207

POLGÁRI VÉDELEM
(26) 503 379, 503 300/403 mell.

ORVOSI ÜGYELET
Bükkös-part 27. (26) 312 650
Hétköznap 17-től másnap reggel 7 óráig, pénteken 17-től hétfő reggel 7-ig.

GYÓGYSZERTÁRI ÜGYELET
hétköznap: ügyelet: este 8-tól reggel 1 8-ig
ügyeleti díj 360 Ft
Minden hétfőn Andrea Patika, Püspökmajor (uszoda), Kálvária u. 26. Tel. 310-828
Minden kedden Városi Gyógyszertár, Kanonok u.3. Tel. 310-487
Minden szerdán Pismány Gyógyszertár, Fiastyúk u.11. Tel.505-779
Minden csütörtökön Pannónia Patika, Dózsa Gy. u. 20. Tel. 500-398
Minden pénteken Ulcisia Gyógyszertár (HÉV-nél), Dózsa Gy. út 1. Tel. 500-248
szombat-vasárnapi ügyelet az ügyeletes gyógyszertár 8-16-ig nyitva, ügyelet:16-órától reggel 8-óráig

ÁLLATORVOSI ÜGYELET
Hétköznap este 7 órától reggel 7 óráig. Munkaszüneti és ünnepnapokon egész nap.
06 30 662 6849. Éjjel-nappal hívható: 06-30-415-9060

ÁRVÁCSKA ÁLLATVÉDŐ EGYESÜLET
06 20 571 6502

SZENTENDREI KÖZTEMETŐ
(26) 303 015

SZENTENDRE ÉS VIDÉKE

Kiadó:
Szentendrei Kulturális Központ Nonprofit Kft.
felelős kiadó:
Kolti Helga igazgató

Szerkesztőség:
Szentendre és Vidéke hetilap
2000 Szentendre,
Duna-korzó 18. II. emelet
Tel: (26) 505 120
fax: (26) 312 647
mobil: +36 20 260 4642
e-mail: ujsag@szevi.hu
felelős szerkesztő:
Németh Erika
tervezőszerkesztő:
Széles Nóra
szerkesztőségi titkár:
Maros Emőke
címlap: Krizbo
Lapzárta: hétfő, 12 óra

Hirdetések felvétele:
M. Móré Ibolya 30/856-4100
szevi.ibolya@gmail.com

Apróhirdetések felvétele:
a szerkesztőségben (Duna-korzó 18.), hétfőn, kedden 9–17-ig, illetve az Oázis Ingatlanirodában (Sztaravodai út).
Apróhirdetést a megjelenés előtti keddig fogadunk el.

Nyomda:
DEMAX Kft. 1151 Budapest, Székely Elek u. 11.
felelős vezető: Miklovicz Bertold
Index:
PFH/88/1987
ISSN 0239-068X

www.szevi.hu

Pályázati felhívás

A lakosság és önkormányzat együttműködésében megvalósuló út-, járda-, valamint közműépítésekhez az önkormányzati költséghányad (támogatás) elnyerése érdekében az önkormányzat pályázatot ír ki.

A pályázatoknak, támogatási kérelmeknek tartalmazniuk kell: a műszaki tartalomnak, a mennyiségnek egyértelmű meghatározását, előzetes árajánlatot vagy költségbecslést, a lakók építőközösségi szerződését vagy szándéknyilatkozatait. A szerződésből vagy a nyilatkozatokból egyértelműen kell kiderülni, hogy pontosan hányan, név szerint kik, és tagonként mekkora összeggel vesznek részt az együttműködésben, és kit bíztak meg a képviseletükkel.

A szükséges műszaki tervek költségei a teljes bekerülési összegbe beszámíthatóak. Közműépítések műszaki terveit a pályázó(k)nak kell megelőlegezni. Az önkormányzat előlegezi meg a támogatási összeg terhére az út- és járdaépítési tervek költségeit, amennyiben azok tervek és engedélyek nélkül nem megvalósíthatóak. A pályázatokhoz lehetőség szerint kérünk csatolni: tervet, előzetes tervet vagy vázrajzot.
A támogatás mértéke a teljes (áfás) bekerülési összeg maximum 50%-a.

A lakossági költséghányad minimális mértékét (50%) minden építőközösségnek összességében vállalni kell konkrét pénzbefizetéssel, mely történhet tagonként külön-külön vagy egyösszegben. 50%-nál kevesebb hányadot vállaló közösségek az elbírálásból kiesnek, az ennél nagyobb mértékű lakossági költség-vállalást pedig az elbírálásnál figyelembe veszik.

A pályázatok beadási határideje május 31. (kedd) 16.00 óra, Polgármesteri Hivatal központi iktató.
További információk: Virágh János városüzemeltetési referens,
(26) 503-308.

LOMTALANÍTÁS

ALKALMI HÁZTARTÁSI HULLADÉK

III. ütem **Május 21.:** Belváros (Dunakanyar krt. – Duna által határolt terület); Pannónia-telep (Vasúti Villasor – Pannónia u. – Telep u. – Dera patak által határolt terület)

IV. ütem **Május 28.:** Pismány (Sztaravodai út – Dunakanyar krt. – Cseresznyés út – Napos sétány által határolt terület)

V. ütem **Június 4.:** Izbég (Bükköspart – Füzespark – Vasvári-ltp. – Sztaravodai út – Dömörkapu által határolt terület)

Kérjük, hogy a lomot legkésőbb az ütemtervnek megfelelően, szombaton 9.00 óráig helyezzék ki. A késve kihelyezett lomot nem áll módunkban összegyűjteni.

További információ: www.vszzrt.hu, (26) 501-026

POLGÁRMESTERI HIVATAL
VAGYONGAZDÁLKODÁSI IRODA

Új Pro Szentendre-ügyvezető

Változás történt a Pro Szentendre Kft. élén. A város nagy volumenű európai uniós pályázatait és azok kivitelezését intéző önkormányzati cég ügyvezetőjének Szabó Zsófiát választotta meg május 12-én a képviselő-testület. Az új vezető egy évre kapott megbízást, június 1-től 2012. május 31-ig. Tisztségében Bornemisza Miklóst váltja, aki a továbbiakban is cégnél marad, mint a gátpályázat projektmenedzsere.

Kolti Helga a Kulturális Kft. élén

Szintén május 12-én döntöttek a képviselők arról, hogy május 17-től 2016. május 16-ig Kolti Helga vezeti a Szentendrei Kulturális Központ Nonprofit Kft.-t, próbaideje ez év augusztus 16-ig tart. Az új vezető – aki egyben lapunk felelős kiadója is – május 17-én váltotta a korábbi megbízott igazgatót, Ivancsics Ilonát.

Dunakanyari turizmus

Szentendre úgy döntött, hogy Váccal, Visegráddal és a későbbiekben csatlakozó Esztergommal összefogásban indul a térségi turisztikai desztinációs menedzsment pályázaton, az Új Széchenyi Terv Közép-Magyarországi Operatív Program Helyi és térségi turisztikai desztinációs menedzsment szervezetek létrehozása és fejlesztése című pályázati konstrukciójában. A térségi turisztikai élet fellendítését célzó szervezet a már működő Szentendre és Térsége TDM Nonprofit Kft. „nagy testvéreként” lenne felelős az egész Dunakanyar idegenforgalmi jövőjének alakulásáért.

Támogatják a Vujicsicsot

Szentendre támogatja a fenntartót terhelő, a bevételeken és a központi normatíván felül szükséges kiadások 50%-ával a Vujicsics Tihamér Alapfokú Művészetoktatási Intézményt. E kényszerlépésre a zeneiskola további, magas színvonalú működésének biztosítása érdekében van szükség, mert a fenntartó Pest Megyei Önkormányzat forrásai nem elegendőek ahhoz, hogy a meglévő színvonalon, tanszakok megszüntetése vagy emelt tandíj bevezetése nélkül működjön tovább az iskola. Az együttműködési megállapodás 2012. augusztus 31-ig szól.

Fejlesztenék a Postást

Fejlesztésbe fogná Szentendre városa a Bükkös-patak jobb partja – Duna-korzó – Postás strand – Duna folyó által határolt gondozatlan területet. A csaknem egybefüggő zöldfelületről részletes adatszolgáltatást kértek a Közép-Duna-völgyi Környezetvédelmi, Természetvédelmi és Vízügyi Felügyelőségtől, valamint a Duna-Ipoly Nemzeti Park Igazgatóságától, hogy milyen szempontok alapján jelölt a védettség a konkrét területre vonatkozóan, valamint, hogy miként lehetne a lakosság számára jobban használhatóvá tenni a zöld értékek megőrzése mellett.

Korzóátnevezés

A szentendrei képviselő-testület a Rév u. tengelyétől az Ady E. út csatlakozásáig tartó Duna-korzószakaszt Korniss Dezsőről kívánja elnevezni. A közterület-elnevezéssel kapcsolatban a város kikérte a Művészeti Tanács véleményét, a jegyző pedig elvégzi az okmányirodán keresztül a szükséges dokumentumok cseréjét.

Útban a pavilon

Megállapította a városvezetés, hogy a Jókai utca és a Dumtsa Jenő utca sarkán, a patak partján álló pavilon akadályozza a városrehabilitációs projekt megvalósítását, ezért egyeztetések kezdődtek a program áttervezéséről és a támogatási szerződés módosításáról. Csaknem négymillió forint értékben kisajátításra vételi ajánlatot is tesznek a tulajdonos számára a pavilon megvétele érdekében.

B. T.

A polgármester programja

Május 20. (péntek)
09.00 Média kabinet ülése
10.00 Erdő Péter bíboros látogatása

Május 21. (szombat)
09:00 „TeSzedd” hulladékgyűjtő akció
13.30 Ferences Gimnázium 60 éves érettségi találkozója
17:00 „Tisztelet Kondor Bélának” kiállítás megnyitó a Művésztelepi Galériában

Május 23. (hétfő)
14.00 Energia korszerűsítési megbeszélés

Május 24. (kedd)
10.00 TÖOSZ elnökségi ülés
15.00 DPÖTKT irodavezetőjével megbeszélés
15.30 VSZ Zrt. vezérigazgatójával egyeztetés
16.00 Kulturális Kft. ügyvezetőjével megbeszélés

Május 25. (szerda)
13.00 Nemzeti Fenntartható Fejlődési Tanács ülése
15.00 Pro Szentendre Tulajdonosi Bizottsági ülés
17.00 Ifjúsági koncepció megbeszélése

Hősök napi megemlékezés

Szentendre Város Önkormányzata tisztelettel hív mindenkit a Hősök napja tiszteletére **május 27-én, pénteken 18 órakor a Kálvária dombon lévő II. világháborús hősi emlékműnél** tartandó megemlékezésre Ünnepi beszédet mond dr. Török Balázs alpolgármester

Közreműködnek Orbán Borbála, a Pikéthy Tibor Zeneművészeti Szakközépiskola tanulója, Ferencsák Mihály főtörzsőrmester, a MH Központi Kiképző Bázisának Zenekara, vezényel Dalmadi Zoltán őrnagy

Rendőrségi hír

Lapzártakor kaptuk a hírt, hogy hétfőn halálos baleset történt a Bükkös-patak mellett, a Tiszteletes és Bajcsy utcák kereszteződése közelében. Információink szerint egy teherautó elütött egy idős, közelben lakó férfit, akit mentőhelikopterrel szállítottak kórházba, de az életét már nem tudták megmenteni.

Folytatódik a burkolás

Hétfőn folytatódnak a több mint két hete leállt belvárosi útburkolási munkálatok. A belváros-rehabilitáció körébe tartozó felújítás késlekedését az okozta, hogy a beszállított kockakő nem bizonyult megfelelő minőségűnek ahhoz a mércéhez képest, amelyet a Kulturális Örökségvédelmi Hivatal állított a beruházó számára. A Pro Szentendre Kft. ezért – a városvezetéssel egyetértésben – két szállítmánnyal szemben is kifogást támasztott és visszaküldte azokat. Mostanra sikerült jó minőséget biztosító beszállítót találni, amelyik a hétvégére rendelkezésre bocsátja a folytatáshoz szükséges kockaköveket.

Pincér, fizetek!

„Hova mentek? Oda? Oda ne menjetek, nincs ott semmi. Onnan jövök.
Mi van? Semmi?
Hát a semmi az valami?
Én azt kérdeztem, mi van.
A semmi az semmi, az nincs.
A valami az valami, az van.
És ez nem semmi." – Besenyő Pista bácsi

Vigasztaló szavak nekem, mert a semmiből jöttem vissza ide közétek, a valamibe. Ittam közel két hétig, reggel, este. Elmondom, számomra milyen az ivás.
Csatt – Dirr – Jaj – Csuhaj – Puff – Húú!
Aztán ott vagy tök egyedül. Holdbéli tájakon jössz-mész. Mindent belep a por. A fény szűrt, a nap távoli, nincs árnyékod. Furcsa lényekkel lehet találkozni. Hely hiányában nem tudom őket részletesen leírni, így annyit tehetünk, hogy most hunyd le a szemed, és gondolj arra, amitől a legjobban félsz. Ezt szorozd meg ezerrel. Kábé róluk van szó. De ne félj! Eltűnnek, mert már a mocsár vidékét járod. Nincs út, csak mocsár. A bűz elviselhetetlen, megszokod, mész tovább. Süllyedsz.
Bokáig, térdig, derékig. Hangokat hallasz, arra buzdítanak, gyere, nincs mitől tartani, jó hely ez neked. Azt hallod, minden úgy jó, ahogy van. Észreveszed, már nyakig benne vagy.
Minden úgy jó, ahogy van? – visszhangzik benned. Elmerülsz, nincs több kérdés, nincs több válasz. Vége. Ha nem, akkor a fájdalom enyhül, tagjaid felmelegednek, tiszta levegőt szívsz a tüdődbe, a nap rád süt, az eső a te arcodat mossa tisztára.

Az elmúlt héten elmaradt az írásom. Ittam. Nem tudtam a józanodás útján járók örömteli tapasztalatairól beszélni. Barátaim! Négy napja nem iszom. És ez nem semmi!

Cs. F.

Harc az illegális szemetelők ellen

Mint azt a Szentendre és Vidéke előző számában írtuk, megszületett a rendőrségi feljelentés, továbbá a Szentendre város címzetes jegyzője is bekapcsolódott az illegális szemetelők elleni eljárásban, a megtalált iratok és fotók alapján. Nem tippeket szeretnénk adni az illetékeseknek a büntetés meghozatalakor, de mint azt a lelkes hulladékgyűjtők mondogatták a helyszínen, az elkövetőkkel kellene a továbbiakban azt a rengeteg elszórt, odahordott szemetet eltakaríttatni! Talán nevelés szempontjából sem volna haszontalan intézkedés!? Képeink az említett hulladékgyűjtés alkalmával készültek.

Ingyenes családterápia!

Családjukban felmerülő nehézségek esetén ne késlekedjenek segítséget kérni, mielőtt visszafordíthatatlan események történnének életükben! Párjukkal, gyermekükkel kapcsolatos problémáik kezelésére alkalmas lehet a családterápia módszere.

Ingyenes Szülőcsoport!

Olyan szülőpárokat, egyedálló szülőket várunk a csoportba, akiknek nehézségeik vannak gyermekük nevelésében.

Bejelentkezés: Tiszóczi Enikő pszichológusnál. Családsegítő és Gyermekjóléti Szolgálat: (26) 312-605; 400-172.

Anyakönyvi hírek 2011. I. n.év

Gyermekszületés
Januárban 12 kisfiú és 12 kislány, február: 18 kisfiú és 11 kislány, márciusban: 8 kisfiú és 14 kislány született városunkban.

Házasságkötés
Januárban egy, februárban kettő, márciusban négy házasságkötés volt Szentendrén.

Szentendrén elhunytak és eltemetettek

JANUÁR

Maros Jenő 88 év
Agamál Lászlóné 77 év
Horváth Attila 68 év
Homor István 88 év
Bukovits Ilona 91 év
Bánhídi Tibor 63 év
Elsik László 73 év
Gruber Ferenc 79 év
Forján László 83 év

FEBRUÁR

Helvingné Kalmár Nagy Ágnes 55 év
Vadász Sándorné 71 év
Sinorós Szabó Buda 73 év
Megyeri József 67 év
Gác Lajosné 98 év
Várhegyi Lajosné 94 év
Zona Jánosné 82 év
Thaly Dezsőné 101 év
Éberling Gábor 67 év
Csonka Kálmán 80 év
Molnár László 77 év
Kónya Árpád 41 év
Tóth Gábor 50 év
Zsigmondi Károlyné 88 év
Grundmann László 60 év

MÁRCIUS

Nikecz Zsigmondné 68 év
Torma László 76 év
Korzistka Vilmosné 63 év
Galambos Zsuzsanna 53 év
Ábrahám Ferenc 60 év
Bányai Józsefné 78 év
Burik Béla 60 év
Kubinszky Istvánné 80 év
Bika Béláné 86 év
Vadász Sándor 75 év
Fonyad Sándorné 62 év
Kimár József 52 év
Szilárik Miklósné 79 év
Nagy Istvánné 83 év
Riesz Ferenc 86 év

Városi gyermeknap

Május 27-én délután immár negyedik alkalommal, a diákpolgármester-választással veszi kezdetét a városi gyermeknap rendezvénysorozata, mely dr. Szántó Csilla kezdeményezésére indult, és azóta is ő a rendezvény fővédnöke. Minden városi általános iskola diákközössége szavazással választotta ki a saját jelöltjét, akik ebben a lapszámban a város lakói előtt is bemutatkoznak (10-11. oldal).
Programjaikat, elképzeléseiket, rátermettségüket vetélkedő keretében mutatják be, és a nap végén az iskolák által delegált elektorok szavazatai alapján közülük kerül ki városunk új diákpolgármestere.
Ezen a napon **16 óra 30 perckor** a Polgármesteri Galérián megnyílik a gyermeknapi rajzverseny legjobb alkotásaiból összeállított kiállítás, és ekkor lesz az idén először megrendezett irodalmi pályázat eredményhirdetése is. Mindkét verseny témája Fulco deák és korának bemutatása volt.

Május 28-án, szombaton 10 órától a Czóbel parkban a II. Rákóczi Ferenc Általános Iskola és Gimnázium rendezésében gyermeknapi programok sorával várjuk a gyermekeket és szüleiket. A színpadon az iskolák tanulóinak műsorai mellett fellép majd Csepregi Éva is, a napot pedig a Vujicsics és a Söndörgő Együttesek közös koncertje zárja. A színpad körül pedig ki lehet próbálni az ugráló várat, csúszdát, tengó- és akadály pályát, lesznek kézműves foglalkozások, ügyességi versenyek, és sok egyéb érdekes program mellett tűzoltóautók bemutatója is várja a résztvevőket.

Mindenkit szeretettel várunk!

POLGÁRMESTERI HIVATAL

A mi rózsánk

Május 21. a biodiverzitás (a biológiai sokféleség) világnapja. A biológiai sokféleség szép példái a vadrózsák, melyeknek több tucat, nehezen elkülöníthető faja és alfaja él Magyarországon. Egyikük a híres-neves szentendrei rózsa (Rosa sancti-andreae), mely épp' mostanában kezdi bontani élénk, sötét rózsaszín virágait! Ritkasága miatt védett! Közterületen bárki megtekintheti a Sztaravodai út elején lévő keresztnél, a püspökmajor-lakótelepi „kis posta” közelében lévő kopjafa előtt és a Vöröskeresztnél, a Kálvária út mentén. Utóbbi helyen a Püspökmajori-tanösvény kerítésre helyezett tábláján néhány kép és mondat is várja „a mi rózsánk” iránt érdeklődőket.

Gyermeknapi rajzfilmünnep a P’Art Moziban

Május utolsó vasárnapján gyermeknapi meglepetéssel várja látogatóit a szentendrei P’Art Mozi. Az I. Országos Gyermeknapi Rajzfilmünnep keretén belül, a hivatalos premier előtt mutatják be a nagy sikerű Bogyó és Babóca színes, magyar animációs film 13 újabb meséből álló, második részét. Akárcsak az első rész, ez is Bartos Erika művéből készült, és az Oscar díjra jelölt „Maestro” című animációs film rendezőjének, M. Tóth Gézának és Antonin Krizsanicsnak a munkáját dicséri.
A „Kedd stúdió” által kezdeményezett és szervezett – országszerte több mint 30 helyszínen megrendezésre kerülő – esemény egyik munkatársának, a szentendrei kötődésű Péterfi Dórának különösen kedves az itteni helyszín, hiszen hosszú évekig élt Szentendrén. A helyi művészeti iskolában ismerkedett a képzőművészet különböző területeivel, és több kiállítása is volt városunkban. Elmondta, hogy a Rajzfilmünnepet hagyományteremtő céllal hívták életre, és fontosnak tartják, hogy a kisebb-nagyobb művészmozik szervesen kapcsolódjanak az adott város gyermeknapi rendezvényeihez. A legfiatalabb (3 évestől) korosztály megnyerése a mozi és az animációs film számára első lépés a jövő generációnak vizuális nevelése szempontjából. A tiszta, egyszerű színek, a kedves történetek Pogány Judit mesélésével és az Alma együttes zenéjével, újabb felejthetetlen élményt ígérnek a Bogyó és Babóca rajongóknak.

Részletes információ a P’Art Mozi májusi programfüzetének hátlapján és a http://www.rajzfilmunnep.hu/ oldalon. További információ lapunk 15. oldalán.

KÉP ÉS SZÖVEG: PARASZKAY GYÖRGY

Jótékonysági gála a Rákóczi iskoláért

Június 3. péntek 17 óra

Pest Megyei Könyvtár,
Szentendre, Pátriárka u. 7.,
színházterem

Belépő: 2500 Ft
Támogatási jegyek kaphatóak!

Rákóczi Alapítvány számlaszáma:
10105874-54554745-00000007

Sztárvendég
WOLF KATI
SÖNDÖRGŐ

Műsor:
- Salsa-bemutató – Bailar-táncklub
- Ír sztepp tánc a szentendrei ír szteppesek előadásában,
- Fellépnek az iskola diákjai

Az este folyamán büfé várja a vendégeket!

Meddig nyújtózkodhat a város?

Két hónapja járja a várost egy lelkes civil csapat, akik eredetileg a Tófenék védelmére szerveződtek Hargitai Katalin nyugdíjas tanárnő kezdeményezésére, hogy aláírásokat gyűjtsenek a jövő generációinak is élhető Szentendréért. (http://tofenek.hu)

A túlnyomó többség a saját bőrén érzi a város működésével kapcsolatos problémákat és aláírja a petíciót. Néhányan nem győznek hálálkodni, hogy végre valaki foglalkozik a város zsúfoltságával. Általában azok is megértően fogadnak minket, akik valamilyen okból nem vagy nem teljes mértékben értenek egyet a petíció tartalmával, vagy egyetértenek ugyan, de nem merik aláírni. És a legtöbben sok sikert kívánnak a gyűjtéshez, bár nem fűznek sok reményt hozzá, hogy eredménye is lesz.

Azonban nagyon kevés kivételtől eltekintve mindenkinél azt tapasztaltuk, hogy a folyamatban lévő településrendezési tervvel kapcsolatban teljes tájékozatlanság uralkodik. Többször előfordult, hogy valaki a tőle száz méterre fekvő telekről nem tudta, hogy azt már belterületbe vonták. Többször előfordult, hogy maga a kárpótlásban részesült telektulajdonos nem tudott arról, az ő telkét tervezik-e átminősíteni, és ha igen, mikor. Sokan pedig még arról sem tudnak, hogy 2002 óta folyamatban van a településrendezési terv készítése, és hogy ebben a város terjeszkedését tervezik. Hiába van fent Szentendre honlapján rengeteg dokumentáció a rendezési tervről. Egyrészt kevés ember veszi a fáradságot, hogy a honlapot végigböngéssze, másrészt az itt található részletes dokumentumok még a szakemberek számára is csak hosszas tanulmányozás után válnak érthetővé. A laikusok számára is érthető rövid összefoglaló nem készült.

Ezt a hiányt kíséreljük meg némileg pótolni a fejlesztési területeket bemutató áttekintő térképünkkel. A pirossal jelölt területeken több mint 600 ezer négyzetméternyi lakóövezet, új városrészek alakulnának ki, és még ennél is nagyobb területet érint az új ipari és kereskedelmi, valamint sportlétesítmények építése.

A város lakónépessége az 1980 évi 16 ezer fővel szemben 2011-re túllépte a 26 ezer főt. Évről évre nagyobb a közúti forgalom, a zaj, a levegőszennyezés. A közintézményekben egyre nagyobb a zsúfoltság, a bölcsődébe, óvodákba és iskolákba egyre nehezebb bekerülni. Az infrastruktúra fejlődése nem tartott lépést a népesség növekedésével. A város népessége a jelenlegi építési szabályozások mellett is elérheti a 30-32 ezer főt, ha folytatódik a népességvándorlás jelenlegi folyamata.

A területi terjeszkedés támogatói főleg azzal érvelnek, hogy nagyon sok szentendrei család van, akik a kárpótlásba kapott földjeiken szeretnének a gyermekeiknek házat építeni. Ezt a szempontot megértjük és támogatjuk. Azonban a város terjeszkedésének számos egyéb, a társadalmat, a gazdaságot és a környezetet jelentős mértékben befolyásoló hatása is van.

Társadalmi szinten teljesen értelmetlen pazarlás szántóföldek közművesítésére költeni a pénzt, miközben a már közművesített területeken ezerszám találni eladó ingatlanokat. A közműveknek nem csak az építése kerül pénzbe. Az üzemeltetésük is gazdaságtalanabb, ha nagyobb

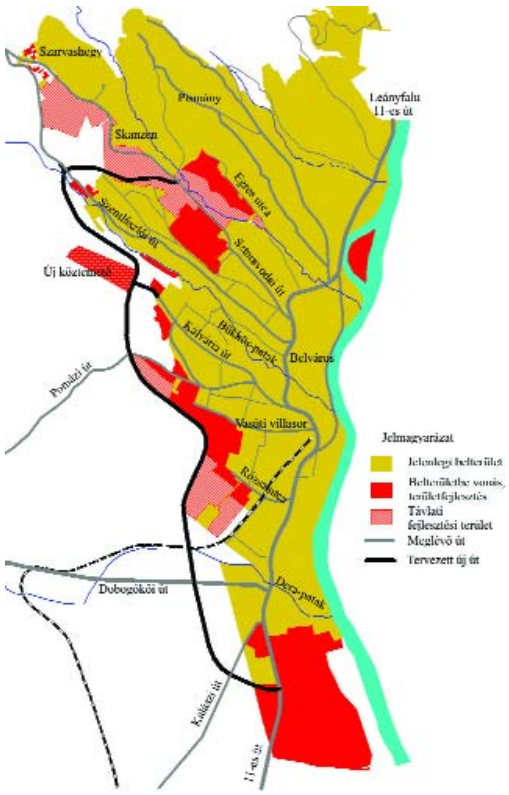

területet hálóznak be, fajlagosan kisebb forgalommal.

A fenntartható fejlődés alapelveivel is ellentétes, ha újabb területeket rabolunk el a természettől és a mezőgazdaságtól. A fejlesztendő területek egy része a Pomázi-sík mélyen fekvő területeit érinti, ami nem csak felbecsülhetetlen értékű vizes élőhelyek elvesztésével és a feltöltések magas költségével jár, de a Tófenék víztározó kapacitásának csökkenése is komolyabb hidrológiai vizsgálatot érdemelne. A Bükkös-patak árterületén is beépítésre és feltöltésre kerülnének olyan területek, amelyek egyébként záportározók kialakítására volnának alkalmasak, hogy az utóbbi években egyre gyakoribb és hevesebb nyári záporok idején visszatartsák a patak vizét és csökkentsék a Belváros veszélyeztetettségét.

A nagy bevásárlóközpontokról már bebizonyosodott, hogy csak látszólag teremtenek több munkahelyet és adóbevételt, társadalmi szinten nézve a kisboltok megszűnése és a kevés hazai termék forgalmazása révén a munkanélküliség növeléséhez járulnak hozzá. Nem véletlen, hogy kormányszinten is napirenden van az 500 m^2-nél nagyobb bevásárlóközpontok visszaszorítása.

Az ingatlanpiaci kínálat bővülése és a zsúfoltság növekedése az ingatlanok árának csökkenését vonja maga után. Pontos becslésre senki nem vállalkozik, de a nagyságrendet jól érzékelteti, hogy ha a több mint 10.000 belterületi ingatlan ára átlagosan csupán 1 millió forinttal csökken, az már 10 milliárd forint értékvesztést jelent városi szinten.

A képviselő-testület néhány területet kiemelt a rendezési tervből és részben már belterületté nyilvánította őket, részben hamarosan sor kerülhet az átminősítésükre. A rendezési terv ilyen felaprózása azonban megnehezíti a városszerkezet átalakítását, a központi elhelyezkedésű intézményrendszer decentralizálását új városi alközpontokba.

Mindezeknek, a teljesség igénye nélkül felsorolt szempontoknak az együttes mérlegelésével lehetne csak felelősen dönteni arról, hogy megéri-e ilyen módon és ilyen áron a társadalmi igazságosság zászlaja alatt többlet-értékhez juttatni pár száz szentendrei családot a kárpótoltak közül. Miközben ugyancsak pár száz nagyságrendűre tehető azoknak a szentendrei családoknak a száma is, akik a kárpótlási folyamat visszásságai és információ hiánya miatt olyan helyen jutottak már csak földhöz, ami alkalmatlan lakóterület kialakítására, vagy akiknek gyenge volt az érdekérvényesítő képességük ahhoz, hogy az ő földjük is a fejlesztendő területek közé kerüljön.

Azonban a tisztelt képviselők a belterületbe vonásokkal kapcsolatban valamennyi határozatukat úgy hozták meg, hogy soha nem készült hatástanulmány és költség-haszon elemzés, és nem is akarnak ilyet készíttetni. Nincsenek tisztában vele, hogy a belterületbe vonások milyen hatással lesznek a szentendrei lakosok életminőségére, és milyen anyagi terhet jelentenek a városra és a lakosokra nézve.

Olyan megoldást szeretnénk, ami valamennyi szentendrei polgár érdekét figyelembe veszi és valamennyi kárpótolt szentendrei család számára egyenlő esélyt ad. Ezt csakis a nyilvánosság bevonása mellett végzett szakmai előkészítés alapján tartjuk lehetségesnek. Nem kéne sajnálni néhány 10 millió forintot költséghaszon elemzésre és hatástanulmányra egy néhány 10 milliárd forint horderejű és a szentendrei polgárok életminőségét és életkedvét alapjaiban befolyásoló döntés előkészítéséhez. Ha a más kárán nem sikerült okosodni, legalább a Vizes Nyolcas példáján okuljunk, mibe kerülhet a városnak egy nem kellően előkészített, megalapozatlan üzleti tervre épülő beruházás.

Bátorítjuk a szentendrei polgárokat, hogy kérdéseikkel és észrevételeikkel keressék fel önkormányzati képviselőjüket, mert úgy látjuk, hogy az ilyenfajta kapcsolattartás nagyon hiányos és gyakran maguk a képviselők sincsenek tisztában azzal, mit szeretnének a választóik.

És bátorítjuk a szentendrei polgárokat arra is, hogy alkalmasint menjenek el egy képviselőtestületi ülésre, melyek nyilvánosak, és tapasztalják meg, milyen a képviselői munka, milyen érvek hangzanak el egy-egy téma kapcsán, mert ezzel meg a polgárok nincsenek tisztában.

Utószó a cikkhez

Ezt a cikket eredetileg a SZEVI április 8-i számába írtam és annak rendje és módja szerint le is adtam a hétfői lapzártáig. Azonban közölték velem, hogy az önkormányzatot érintő cikk csak úgy jelenhet meg a lapban, ha arra az önkormányzat még ugyanabban a lapszámban válaszol, és erre akkor nem méltóztattak időt fordítani.

Az én sajtószabadságomat tehát korlátozták, de érdekes módon ugyanabban a lapszámban megjelenhetett egy vádaskodásokkal és tévedésekkel teli riport Hidegkuti Gergely képviselő úrral hasonló témában és egy semmitmondó, de gyűlöletkeltő hangvételű olvasói levél egy olyan

fórumról, ami kedden este, jóval a hétfői lapzárta után zajlott.
Elképesztő, hogy a város szolgálatára felesküdött képviselő pejoratív jelzőkkel (hangoskodás, politikai, ál-civil, öncélú) illeti az életminőségük romlása ellen küzdő városlakókat. Annál is inkább elképesztő, mert tőlem, aki a 30 fős csapatunkból egyedül majd' 500 emberrel beszéltem eddig a petíciónk kapcsán, senki nem vált el ellenségként. Attól a 100 embertől is, köztük 5 belterületbe vonásban érintett telektulajdonostól is békében váltam el, akik nem írták alá a petíciót.
Az elkerülő útról leírt gondolatok kapcsán úgy látom, hogy a mérnök úr nem érti, hogy a tehermentesítő utat nem lehet kiragadni a város működésének komplex kapcsolatrendszeréből. A forgalmi problémákat nem csak útépítéssel lehet megoldani. A forgalom azért keletkezik, mert az emberek napi életvitelük során el karnak jutni bizonyos helyekre. A forgalmat úgy is lehet csökkenteni, hogy ezeket a helyeket: óvodát, iskolát, közintézményeket, üzleteket közelebb viszem a lakóhelyhez és nem küldök be mindenkit a belvárosba. Úgy is lehet forgalmat csökkenteni, ha támogatom az otthon végezhető távmunkát. Az autóforgalmat úgy is lehet csökkenteni, ha ösztönzöm a kerékpárhasználatot és a tömegközlekedést. Az új útnak nem csak előnyei, hanem hátrányai is vannak. A 'tehermentesítő' út növeli a város forgalmi terhelését, mert hosszabb útvonalon vezet el ugyanoda. A városból hozzá vezető utak forgalma növekedni fog. Az új út melletti beépítések további forgalmat fognak generálni. Akik Budapestre járnak dolgozni, a 11-es útra visszakerülve még nagyobb dugóba fognak kerülni, mint eddig. Az uralkodó szélirány miatt a szennyezett levegő a város felé fog áramolni, ha van szél. Mert ha nincs, a Pomázisíkon téli szélcsendes időben köztudottan megül a szmog, amitől egészen Budapesten érezhetjük magunkat. A sík beépítése különösen jó hatással lesz a szmog növekedésére. A tehermentesítő funkció el fog veszni, ha beépítem az út menti területeket. Teljesen közömbös, hogy mikor épülne meg az út, mert nem az úton van a hangsúly, hanem a város terjeszkedésén és a településszerkezeti terv módosításán. Nem lehet különválasztani az elkerülő útra készülő hatástanulmányt a településfejlesztéstől, mert a beépítések forgalmat generálnak az útra és viszont, nem lehet teljes értékű hatástanulmányt készíteni a városrendezési tervre a forgalmi viszonyok elemzése nélkül.
Én az ingatlanokkal nem kívánok foglalkozni, mert mindenkinek szíve-joga, hogy úgy fektesse be a pénzét, ahogy akarja. De hitelesebbnek tartottam volna, ha ebben a kérdésben a törvények betartásáért felelős jegyző nyilatkozik.
És végül szeretném leszögezni, mielőtt a válaszcikkben bárki megvádolna azzal, hogy engem az LMP, a Jobbik, a Balik, a TESZ vagy a marslakók béreltek fel arra, hogy letámadjam a Fideszt, hogy nem erről van szó. Én a rendszerváltozás óta egészen tavalyig mindig a konzervatívnak titulált pártok valamelyikére szavaztam és a Fidesznek az alapeszméit ma is elfogadom. Néhány képviselőjükben viszont elveszett a bizalmam (és nem csak az enyém). Talán érdemes volna elgondolkoznia a tisztelt párttagoknak arról, hogy egy hosszú távú stratégia keretében mi ilyenkor a teendő.

KOREN TAMÁS

Komplex és pártatlan gondolkodás Szentendre közlekedéséről

Válasz Koren Tamás levelére

Az interneten is megosztott és részben nekem címzett levelében Koren Tamás azt állította, hogy a témában írt cikkem tévedéseket és vádaskodásokat tartalmaz. Ezt az állítását nem igazolta, sőt pontatlanságokat írt a tehermentesítő úttal kapcsolatban, amelyeket fontosnak tartok a szentendrei lakosság megfelelő tájékoztatása érdekében helyreigazítani. Az állításokat Koren úr cikkéből szó szerint idézem:
1. tévedés: *„A 'tehermentesítő' út növeli a város forgalmi terhelését, mert hosszabb útvonalon vezet el ugyanoda, mint a mostani úthálózat."* – Ez elég meredek megállapítás, sajnos az ilyen téveszmék miatt csúszott sok-sok évet a Budapestet tehermentesítő M0-ás és még sok más hazai települést lélegzetvételhez juttató út megépítése. Igazából itt mértékegységek keverednek egymással: a hossz és a terhelés különféle dimenziók. Ez az újság nem alkalmas a részletes magyarázatra, de nem is szükséges. Aki nem hiszi, az próbálja ki, hogy milyen most eljutni Szentendréről a hosszabb úton a Liszt Ferenc repülőtérre, illetve kérdezze meg a szegedieket, vajon romlott-e a közérzetük, hogy nem a városon dübörögnek át a kamionok.
Aki figyelmesen követte az elmúlt évek, de akár a legutóbbi hetek településekkel kapcsolatos híreit, az tudja, hogy tehermentesítő utak épültek Zalaegerszeg, Salgótarján, Békéscsaba, Vác, Komárom, Gödöllő térségében, legutóbb Keszthely, Makó és Várpalota kapcsán olvastunk ilyen biztató beruházásokról. Jó lenne, ha Szentendre is, amely mind közül a leginkább szenved az átmenő forgalom környezetromboló terheitől, csatlakozhatna a sorba. Igaz, más városokban inkább a tehermentesítő út érdekében szokás aláírásokat gyűjteni.
2. tévedés: *„úgy látom, hogy a mérnök úr nem érti, hogy a tehermentesítő utat nem lehet kiragadni a város működésének komplex kapcsolatrendszeréből"* – Ellenkezőleg. Személyesen terjesztettem a testület elé 2007-ben a „Biztonságos város" közlekedési koncepciót, amely pont a Koren úr által hiányolt komplex keretbe illeszti be a tehermentesítő utat. Csak példaként, a Koren úr által hiányolt helyi munkahelyek, intézmények megközelítése, további még fontosabb elemekkel együtt szinte szó szerint szerepelnek a testület által egyhangúlag elfogadott programban. Az anyag a www.szentendre.hu címről 2007 óta letölthető.
3. tévedés: *„nem lehet különválasztani az elkerülő útra készülő hatástanulmányt a településfejlesztéstől"* – Ellenkezőleg. A képviselőtestület a Koren úr cikkében említettekkel ellentétben („A képviselő-testület néhány területet kiemelt a rendezési tervből") leállította a további belterületbe vonásokat, így azok esetében már nincs ok hatástanulmányok elkészítésére. Mivel azonban a tehermentesítő útról a város nem kíván lemondani, ezért ez esetben kötelező, hogy hatástanulmány készüljön.
4. tévedés: *„Elképesztő, hogy a város szolgálatára felesküdött képviselő pejoratív jelzőkkel (hangoskodás, politikai, ál-civil, öncélú) illeti az életminőségük romlása ellen küzdő városlakókat."* – Végül ez egy csúsztatás. Először is, a petícióban szó sincsen a tehermentesítő útról. Szó szerint azt állítják: „Nincs szükségünk elkerülő útnak álcázott, de valójában feltáró út szerepet betöltő, az új építési területeket kiszolgáló és újabb forgalmat generáló beruházásra". Nos, ezzel a kijelentéssel én is teljesen egyetértek, ugyanakkor senki nem is akart ilyesmit építeni. A jelzőimmel én nem a városlakókat illettem, és nem is önt, hiszen az írása időrendben az enyém után keletkezett, hanem azokat, akik akár véletlenül, akár szándékosan a témában félrevezetik az embereket. A jelzőimet ezért továbbra is vállalom és fenntartom. Hangoskodnak, mert az országos médiához szaladnak a város hírnevének ártó, bizonyíthatóan téves információkkal. Tevékenységük mögött van politikai szándék, azaz a tevékenység nem civil. Ezt egyrészt az feltételezi, hogy a témát az LMP a parlamentben másnap felkarolja úgy – mint az később kiderült –, hogy a képviselőjük nem is ismeri Szentendre sajátosságait, az interpellációja előtt jár először – akkor is igen felületesen ismerkedve – a városban. Másrészt az index.hu újságírója a cikk miatt indult és első fokon elveszített személyiségi jogi per tárgyalása során szó szerint azt vallotta, hogy az adatokat „az LMP helyi képviselőitől kapta". Öncélú, mert miután sajnos a tehermentesítő útnak egyelőre nincsen aktualitása, azaz valós indok a tiltakozás mögött nehezen fedezhető fel, sokkal inkább gyanítható politikai haszonszerzés és pánikkeltés.
Nem tévedés, inkább csak elgondolkoztató, hogy Koren úr attól a szmogtól félti a Pomázi síkságot, amely jelenleg itt bent a városban, az iskolák, óvodák és a házak között keletkezik. Legjobb lenne megszüntetni ezt a szmogot, de amennyiben erre nincs lehetőség, akkor remélem, mindenki egyetért abban, hogy ennek a városon kívül a helye. Még akkor is, ha az uralkodó szélirány egy részét sajnos vissza fogja hozni.
Úgy gondolom, hogy a város csak akkor tud fejlődni, ha nem a harccal foglalkozunk, és az indexen meg újságok lapjain üzengetünk, hanem egymással kommunikálunk. A testületi, bizottsági és munkacsoport üléseken eddig is szívesen elbeszélgettem mindenkivel a tehermentesítő útról, és ezen a jövőben sem fogok változni, örömmel várok minden érdeklődőt. Így javaslom, hogy kezdjünk párbeszédet, szakmai témák mentén. Sőt, erre akár speciális lakossági fórumot is szívesen megszervezek, amennyiben önök is fontosnak tartják a párbeszédet. Civilként, nyitottan, tájékozottan és jó szándékkal...

HIDEGKUTI GERGELY
képviselő

Szerkesztői megjegyzés

Visszautasítom Koren Tamás megjegyzését a sajtószabadság korlátozásával kapcsolatban. Egyrészt, ha a hétfői lapzártakor megkapunk egy írást, az nem jelenti feltétlenül a pénteki megjelenést, különösen nem a hosszabb terjedelmű cikkek esetén. Lapunknál az anyagbőség miatt rendszeresen előfordul, hogy csak a következő számban tudunk egy-egy írásnak helyet biztosítani. Április 11-i levelében pedig a szerző kérte a későbbi megjelenést.
A Hidegkuti Gergellyel készített interjút pedig már korábban megkaptam, a másik említett írás rövidsége miatt kerülhetett be az adott lapszámba.

NÉMETH ERIKA

Legjobb Gyakorlatok Kézikönyve

A CITIES projekt munkatársai elkészítették a Legjobb Gyakorlatok Kézikönyvét, amely már online hozzáférhető. A CITIES nemzetközi tapasztalatcsere projekt, melyben európai városi önkormányzatok - Litvánia, Olaszország, Spanyolország, Portugália és Szlovénia – mellett magyar részről a Dunakanyari és Pilisi Önkormányzatok Többcélú Kistérségi Társulás vett részt.
A kézikönyvben minden projektpartner bemutat 1-2 olyan sikeres és követhető tevékenységet, mellyel a kreatív iparágat fejlesztették. Kistérségünk a Dunakanyari Nyári Játékokat tette ismerté.
A kézkönyvben szereplő programok követhető minták. Városfejlesztő szakemberek, politikusok és civil szervezeti aktivisták sokat tanulhatnak belőle. A külföldi szakemberekkel föl is vehetik a kapcsolatot, s így még könnyebbé válhat a sikeres és hasznosságukat bizonyított minták követése, illetve a helyes gyakorlatok magyar közegbe való átültetése.

A Legjobb Gyakorlatok Kézikönyve letölthető a www.eucreativeindustries.eu honpalról

Valami egészen más az útépítésben is

Ma jóval takarékosabban és gyorsabban kell utakat építenünk, mint régen. Ráadásul mindannyian igényes utakra vágyunk a lakóövezetekben is.

Az elmúlt években egyre többen kezdték el a térköveket használni, ám a mai napig igen sok tévhit övezi ezt a technológiát. Sokan gondolják úgy, hogy a térköves utak drágák.

Nem igaz. A kipróbált, de Magyarországra csak most berobbanó gördülő köves technológiával az útépítési költség körülbelül húsz százalékkal kisebb, a fenntartása pedig mindössze töredéke az eddiginek. Van, aki azt hiszi, hogy az ilyen út terhelhetősége gyenge.
Nem igaz. Az út terhelhetőségét az alapozás minősége határozza meg. A fedőréteg (aszfalt, térkő vagy téglakő) nem befolyásolja azt. Mások úgy tudják, hogy lassú vele a kivitelezés.
Már ez sem igaz. Ez a technológia a kézi térkő-terítéshez képest négyszer-ötször gyorsabb építést tesz lehetővé.
A következő tíz évben döntően megváltozhat az egész ország arculata és közérzete azáltal, hogy a tervezők új irányt adnak a magyar útépítésnek. A külföldön már számos helyen bevált technológiával közösen kényelmessé tehetjük lakóövezeteinket. Egészen más hangulatot varázsolhatunk a köztereinkre, s mindez semmivel sem igényel több forrást a jelenlegi útépítési módszerekhez szükséges költségeknél. Így hamarosan még szebb lehet a Dunakanyar is.
Az anyagot mintegy „szőnyegként" terítő gördülő köves technológiával gyorsan, kényelmes és megfizethető utakat építhetünk a lakóövezetekbe. Most végre mi dönthetjük el, hogy továbbra is irigykedünk a nyugati szomszédok csodálatos lakóövezeteit járva, vagy magunk hozunk létre nemes egyszerűséggel olyan utat, melyeken mások fognak ámulni. Kizárólag rajtunk múlik, hogy melyik utat választjuk.

(x)

További részletek: www.facebook/barabasteglako

KÉNYEZTETŐ ÚJDONSÁGOK a Surányi Cukrászdában!

Csökkentett szénhidráttartalommal, Dia Wellness alapanyagokból, saját készítésű sütemények és fagylaltok óriási választékban kaphatók.

ÚJDONSÁG:

Dia-Wellness alapanyagok lakossági kiszerelésben megvásárolhatók a cukrászdában, megkönnyítve az otthoni sütés-főzést – így egyszerűen, finomat készíthet bárki.

Várjuk minden kedves régi és új vásárlóinkat mindkét üzletünkben:

a Rózsa u. 2. (26) 313-942,
és a Kálvária utca 49. szám alatt (26) 303-109

Nyitva tartás: hétfő szünnap, kedd-vasárnap 10-18 óra
www.suranyi-cukraszat.hu
suranyi@suranyi-cukraszat.hu

Nyári táborok a V-8-ban!
június, július, augusztus hónapokban

A V-8 Uszoda és Szabadidőközpont nyári tábort szervez 6-14 éves gyerekek részére június 20-tól, heti turnusokban, folyamatosan.

Általános tudnivalók a táborról:
Részvételi díj: 17.000 Ft/fő/hét.
Testvérkedvezmény: - 10%

Jelentkezés turnusonként 8.000 Ft előleg befizetésével a V-8 recepcióján.

Biztosított étkezés:
ebéd, uzsonna

A gyerekek fogadása:
reggel 8 és 9 óra között.

Tervezett programjaink:
- úszásoktatás,
- úszásedzés, technikajavítás,
- textilfestés,
- batikolás,
- szobrászkodás,
- kirándulás,
- kosárlabda,
- asztalitenisz,
- játékos, angol nyelvoktatás,
- lovaglás,
- bowling,
- sakkoktatás.

További információ:
www.v-8.hu
A felmerülő kérdéseket, a +36 (26) 300-200 telefonszámon, vagy az info@v-8.hu e-mail címen várjuk.

www.v-8.hu

Zengő fesztivál

Az elmúlt hétvégén megrendeztük a nagyszabású hagyományőrző Zengő fesztivált a Czóbel parkban. Verőfényes napsütésben a felvonulás 600 fővel vette kezdetét, melyen részt vett a Váci Huszár és Nemzetőr Bandérium Egyesület, a Veresegyház Katonai Hagyományőrző Egyesület, dr. Dietz Ferenc Szentendre polgármestere, Rogán László Budakalász polgármestere, kistérségünk településeiről Budakalász, Pomáz, Dunabogdány, Tahitótfalu, Szentendre, Dobogókő, Csobánka, a kistérségi iroda csapata, 400 kórista és a vendég kistérség Salgótarján és Pásztó.

A fesztiválra több ezer látogató érkezett a nap folyamán, ahol a színes műsorok, kórusprodukciók, településcsapatok játékos vetélkedői, a néptáncbemutatók, a Kerekes Band koncert, a kemencés finomságok, a bor- és pálinkakóstoló, a lovagi torna, a kovácsolás, a kézműves vásár egész napos programot nyújtott.

Váci Huszár és Nemzetőr Bandérium és a Veresegyház Katonai Hagyományőrző csapat

Résztvevők

Buck Viktor jászberényi csikós lenyűgöző bemutatója

A színpadi műsor a lélekemelő Dunakanyar Összhang amatőr kórusprodukcióval kezdődött Méhes Imre karvezető összefogásával, miközben a településcsapatok lázas izgalommal elkezdték a vegetáriánus ételek készítését. Kora délután ízletes és ötletgazdag ételkülönlegességek várták a zsűritagokat: minden településcsapat fantasztikus ételeket készített. Kiemelkedő gasztronómiai tálalást Rogán László és Máté István budakalászi csapata nyújtotta. A főzőversenyt Liebhard András dunabogdányi csapata nyerte a francia hagymaleves Bogdány módra, cipóban tálalva, boros, zöldséges kuszkusszal töltött paprika, grillezett füstölt sajtmártással.

Budakalász, Csobánka, Kistérség, Dunabogdány Tahitótfalu, Szentendre, Pomáz és Dobogókő főzőcsapat

A településcsapatok között zajló lovagi ötpróba játékos vetélkedőjében folyamatosan holtversenyben voltak a csapatok, ezért nagyon nehéz volt a zsűri dolga. A 2011. évi Zengő fesztivál győztes településcsapatai: I. Dunabogdány, II. Szentendre, III. Budakalász.

Kerekes Band koncert

Zöldsziget, Opanke Szerb Hagyományőrző, Petrezselyem, Kalász és Rozmaring táncegyüttes fantasztikus műsora és a közös táncházprodukció zárta a zengő áradatú, fergeteges hangulatú fesztivált. Köszönjük, hogy részvételükkel megtisztelték hagyományőrző fesztiválunkat, melyre jövőre is várunk mindenkit szeretettel.

Antal Katalin
DPÖTKT kulturális referens, főszervező

Lovagi ötpróba

Dunakanyar Összhang amatőr kórus produkció

Néptáncbemutatók

Bemutatkoznak a diák-polgármesterjelöltek

A korábbi évekhez hasonlóan idén is közöljük a diák-polgármesterjelöltek programját, amely alapján jelölték o"ket tanulótársaik. Közülük választják majd meg az iskola delegáltjai a gyereknapi polgármestert.

KNÉZY MILÁN
„AGY" Tanoda Magyar - Angol Két Tanítási Nyelvű Általános Iskola

1999-ben születettem. A családommal Budapesten élünk, de Szentendrét mindig is otthonomnak éreztem. Nagyon szeretek Szentendrén tanulni, és az iskolán kívül sok szabadidőmet töltöm a városban. Jelenleg a Sze-Fi LSE-ben focizok, de előtte éveken át judóztam. Szabadidőmben sokat horgászom a Dunán. Szüleim foglakozásának köszönhetően sokszor van lehetőségem kulturális programokon való részvételre, főleg a hagyományőrző programok érdekelnek.

Programom fő pontjai:
• Egészség, sport, nevelés • Biztonság • Kultúra • Városfejlesztés gyerekszemmel
Elsődlegesnek tartom az egészségnevelést. Úgy gondolom, korosztályunk körében a legfontosabb a dohányzást, alkohol- és drogfogyasztást megelőző programok bevezetése az iskolákban, a meglévők szélesítése.
Városunkban több kiváló sportegyesület is működik, de szeretném, ha a szentendrei iskolák is jobban részt vennének benne. Az iskolák között szervezett bajnokságok megerősítenék a jó kapcsolatokat. Tavasszal utcai sportrendezvények keretében valósítanám meg. Nyáron a túlzsúfolt leányfalui strand mellett szükség lenne a Pap-szigeti strand felújítására, korszerűsítésére.
Az egészséges életmód elengedhetetlen része a tiszta, kulturált környezet, melyet az iskolák összefogásával városi takarítási napok szerevezésén belül képzelek el. Bár már több helyen található hulladékgyűjtő-sziget, mégis akkor válna a mindennapi életünk részévé a szelektív gyűjtés, ha több lerakóhely létesülne. Emellett az utcákon is több szemétgyűjtő kihelyezését tartom szükségesnek. Pihenőparkok, utcák, játszóterek környékén fontos a kutyapiszokmentes környezet kialakítása, amihez elengedhetetlen az összegyűjtéshez szükséges szemetesek és műanyag zacskók kihelyezése.
A diákok lelkesen vennének részt városi szintű papírgyűjtő-versenyen is. Mivel egyre több diák közlekedik kerékpárral, ezért elengedhetetlen a megfelelő kerékpártárolók kiépítése nemcsak az iskolák környékén, hanem a város több pontján is. Így ösztönözhetnénk azokat is, akik autóval jártak.
Szentendre évek óta fesztiváloknak ad otthont, melyek mára országos hírnevűvé váltak. Javasolom, hogy egész évben a diákság részére szervezett programokon kiemelt figyelmet kapjon a közbiztonság, például önkéntesek, polgárőrök segítségével. Valamint fontosnak tartom a közlekedés biztonságossá tételét, főleg az iskolák környékén.
Diákként egymást is tudjuk segíteni, ha rászoruló társainkat támogatjuk könyvekkel, tankönyvekkel, írószerekkel, játékokkal, vagy kedvezményes könyvvásárokat szervezünk. Az érdekes érdeklődési körrel rendelkező tanulók szakköri formában megoszthatnák tudásukat. Így újabb lehetőséget teremthetnénk egymás megismerésére és az iskolák közötti kapcsolat elmélyítésére.
Az uszodában már nagyon jól működik a szentendreiek számára biztosított kedvezmény. Ezt a gyakorlatot szeretnénk kiterjeszteni a helyi fagyizókra, büfékre is.

NÉMETH GERGELY
Barcsay Jenő Általános Iskola

1997-ben születtem, a 7/B osztályba járok. Szeretem, ha zajlanak körülöttem a dolgok, minden közösségi megmozdulásnál, sportrendezvényen, kirándulásnál ott vagyok. Szívesen versenyzek, ebben az évben a Zrínyi Ilona matematikaverseny megyei 15. helyezést és Dunakanyar Kistérségi matematikaverseny B. döntő 3. helyezést értem el, részt vettem helyesírás versenyen is. Pingpongozok (országos második), teniszezek, és szívesen biciklizem.
A Vujicsics Tihamér Zeneiskolában gitározni tanulok négy éve. Fellépek kisebb koncerteken, fesztiválokon szólóban vagy a Dunakanyar gitáregyüttessel. Szeretek számítógépezni, kedvelem a jóízű beszélgetéseket, kártya-, társaspartikat, és szívesen járok moziba. Alsóban kitűnő tanuló voltam, ötödikben két négyes becsúszott, de hatodikban ismét kitűnő lettem.

Programom
• A diáksághoz nem jutnak el a diákönkormányzat hírei, ezért egy adatbázis, ifjúsági honlap létrehozására lenne szükség. Jó lenne egy városi diákújság is, a helyi médiában is jó lenne műsoridőt kapni.
• Több helyi iskolákat összefogó rendezvényre, közös fórumokra, vetélkedők, sportversenyek szervezésére lenne szükség.
• Saját ifjúsági klub létrehozása is fontos lenne, ahol a diákok tudnának beszélgetni, társasozni, kártyázni, internetezni.
• A városi parkolást jobban meg kéne szervezni, a belvárosból kitiltani az autókat, a helyieket több kedvezményben részesíteni.
• A környékbeli motorosokat jobban kellene ellenőrizni, mert a játszótér melletti sétányokra is behajtanak, és veszélyeztetik az ott lévőket.
• Az utak karbantartását is fontosnak tartom, egy-egy útszakasz már balesetveszélyes a kátyúkat kerülgető autók miatt.
• A füves parkok kialakítására is nagyobb hangsúlyt kéne fektetni, ahogy a környezetvédő nevelésre is. A szelektív hulladékgyűjtést bővíteni, az illegális szemétlerakókat pedig keményen büntetni kellene.
• Fontosnak tartom a diákjog- és érdekérvényesítést, a továbbképzési szaktanácsadást.
• Jó lenne a diákok szélesebb körét bevonni az együtt gondolkozásba, ezért javaslom egy évi ötletbörze megtartását az iskolákban, majd az ötleteket diákönkormányzati gyűlésen megvitathatnánk, és továbbíthatnánk az illetékeseknek.
• Az iskolai rádióknak legyenek diák szerkesztői.
• A külföldi és belföldi kapcsolatok fenntartása, újak megteremtése érdekében csereüdüléseket, közös sportprogramokat, vetélkedőket kell szervezni.
• Igényelném a diákok részére szóló olyan előadásokat, amelyek az ő korosztályukhoz szólnak.
• Fontos lenne több testnevelésórát tartani az iskolákban, és sportolásra alkalmas helyeket kellene létrehozni.
• A boltokat jobban ellenőrizni, hogy ne adjanak el cigarettát, alkoholtartalmú italokat kiskorúaknak.
• Fel kell állnia egy városi diákönkormányzatnak, amely az ifjúságot érintő kérdésekben a „nagy" segítségére van. A diákönkormányzatot a városi diákpolgármester, az alpolgármester és egy választott titkár irányíthatná. A gyakorlati munkát választott tisztségviselők segítenék a különböző bizottságokban.
• Fontosnak tartom az iskolai eszközök fejlesztését: interaktív tábla, laptop, számítógép, tornatermi felszerelés.

CSORBA GÁBOR
Izbégi Általános Iskola

1998-ban születtem, 2004. óta élek Szentendrén édesapámmal a Szarvashegyen, jelenleg a 6. B osztályba járok. Az elmúlt években többféle versenyen próbáltam ki magam. 2009-ben az Országos Karate Bajnokságon értem el 3. helyezést. Matematikából rendszeresen részt veszek területi versenyeken. Angolból idén az alapfokú nyelvvizsga „elővizsgáját" sikeresen teljesítettem. A városi népdalversenyen két éve én vagyok a műsorvezető. A felső tagozat színjátszó körével idén is felléptünk iskolánk gáláján.
Hobbijaim közé tartozik a kertészkedés és az állattartás. Ehhez kiváló terep a mi kertünk, ami tele van gyümölcsfákkal és örökzöldekkel. Az egyik részében az én cserepeim sorakoznak a nevelt növényeimmel: muskátlikkal, kövirózsákkal, citromfával, mocsári hibiszkusszal, jukkával. Van egy védett orchideafaj is, a neve bíboros kosbor. Van öt nyulam, kutyám, macskám, fűegerem és halak az akváriumomban.

Programom
• „Itt lakom vagy itt élek?"
Ez a programom fő jelmondata. Azt jelenti, hogy nemcsak egy szentendrei lakcímre vagyunk bejelentve, hanem az életünknek is fontos része a város. Nem minden itt lakó ember segíti a városunk fejlődését. Pedig sokféle foglalkozású, sőt híres emberek is élnek közöttünk. Ki, miben tudna segíteni? Tegyenek felajánlásokat, legyenek mecénások! Reklámozzák szerte a világban városunkat.
Forgalomba lehetne helyezni egy városnéző minibuszt, így a turisták nemcsak a városközpontot ismerhetnék meg. Javaslom, az év egyik napját válasszuk ki „Szentendre napjának". Tartsunk szavazást arról, hogy milyen programokkal tehetnénk vonzóvá ezt a napot. Minden évben megünnepelhetnénk.
• „2011: a családok éve"
Mindenki szereti, ha összejön a rokonság egy családi ünnepen. Szervezzünk többször városi családi programot! Mindenki jól érezné magát, beszélgetne, sportolhatna, az egészséges életmóddal kapcsolatos tanácsokat kaphatna. A családok egymásnak is segíthetnének. A belépő egy tálca sütemény lenne. Rendezhetnénk városi főzőversenyt is.

Megszervezném a rossz elektromos gépek gyűjtését – egy kicsi lépés környezetünk védelmében.

• **„Egészségünkre!”**

Hamarosan készen lesz az új szakorvosi rendelő. A jobb ellátást véradással is segíthetnénk. Az országban több helyen van már defibrillátor. Városunkban az iskolákban lehetne elhelyezni az újraélesztő készülékeket.

Minden felnőttnek rendszeresen kellene járnia szűrővizsgálatokra. Akik igazolni tudják, hogy elmentek az ellenőrzésekre, valamilyen kedvezményt kaphatnának.

• **„Szellemi gyomlálás” (kultúra)**

Fontosnak tartom a fiatalok kulturált szórakozását, kulturált környezetben, ellenőrzés mellett. Az izbégi parktábor egyike lehetne az ilyen szórakozóhelyeknek. De izgalmas kalandparkot is lehetne itt kialakítani, labirintussal, ügyességi eszközökkel.

• **„Szellemi gyomlálás” (oktatás)**

Az izbégi iskola nagyon jó suli, sok jó programunk van. Ezt bővíteném a cserediák látogatásokkal. Szentendre testvérvárosaival való kapcsolattartást élővé téve, megvalósulhatna a cserediák program.

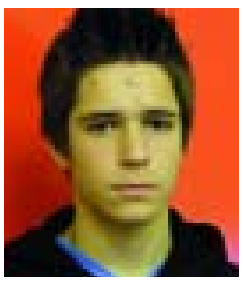

AL-FAKIH MARCELL

II. Rákóczi Ferenc Gimnázium és Általános Iskola

1996-ban születtem. Jelenleg ugyan Leányfalun lakom, de iskolám, szabadidős programjaim, barátaim Szentendréhez kötnek. Édesapám Al-Fakih Abdullah autókereskedő, szíriai születésű. Édesanyám dr. Molnár Klára ügyvéd. Egy 26 éves fiútestvérem van. Jelenleg a II. Rákóczi nyolcadikos diákja vagyok.

Legkedvesebb szabadidős tevékenységem a gitározás és a gördeszkázás. A zenét zeneiskolában és magántanárnál tanulom. A jövőmet is a zenei pályán képzelem el.

Naponta találkozom a térség és Szentendre város értékeivel és problémáival. Barátaimmal gyakori beszédtémánk, hogy milyennek szeretnénk látni Szentendrét: olyan, a kamaszok számára is élhető, tartalmas programokat adó városnak, ami nemcsak a turistákat csalja ide, hanem az itt élőknek is állandó jó érzést és büszkeséget ad.

Programom

Programomban a diáktársaim véleményét is tolmácsolom, s az ő támogatásukkal képviselem az iskolánk tanulóit. Remélem, hogy közösen összegyűjtött ötleteink elnyerik a város lakóinak és vezetőinek a tetszését, és fel tudják majd használni a városfejlesztési munkájuk során. Nagyon fontosnak gondolom, hogy Szentendre vezetői megkérdezik az itt élő fiatalok véleményét is. Ez számunkra is érdekes feladat és egyben felelősség is, hogy elgondolkodjunk azon, milyen városban szeretnénk élni.

Programomat három kérdéskör köré csoportosítva építettem fel:

1. Szentendre, a kistérség központja
2. Környezetvédelem és közlekedés
3. Kultúra és szabadidő

Itt most csak néhány sarokpont említésére van alkalmam, de az érdeklődők minden részletet megtudhatnak, ha május 27-én a Polgármesteri Hivatal dísztermében meghallgatnak a többi jelölttársammal együtt. Itt remélhetőleg lesz alkalom a részletek megválaszolására is.

I. Kistérségi központ:

1. Kerékpárút- hálózat bővítése
2. Városnéző hajózás
3. Művészeti felsőoktatási intézmény létesítése
4. A térség egészségügyi ellátásának javítása Szentendre központtal
5. Több közös program a térség más településeivel

II. Környezetvédelem és közlekedés

1. A gyalogos és a kerékpáros forgalom védelme
2. A helyi tömegközlekedés javítása
3. Parkolók létesítése a város külső szélein
4. Térfigyelő kamerák elhelyezése a rongálások megelőzésére
5. Több ápolt zöldterület

III. Kultúra és szabadidő

1. Sportolási lehetőségek megteremtése
2. Kulturált szórakozó helyek fiataloknak
3. Testvériskolai kapcsolatok külföldi iskolákkal
4. A vízi élet felélesztése (csónakházak, stégek)
5. Közös projektek, programok a város iskoláinak
6. Diáktanács folyamatos működtetése
7. Több szemetest, tisztább várost!

Remélem, a szentendrei diákok ötletei közt néhány megvalósításra alkalmasat is találnak majd a város vezetői, és akkor büszkén mondhatjuk: ezt mi, a fiatalok találtuk ki. Tettünk valamit a városunkért.

HERTER JÚLIA

Szent András Általános Iskola

1996-ban születtem. Kétéves koromban költöztünk Szentendrére, a Szamárhegyre, azóta is ott élek bátyámmal és édesanyámmal. Iskolai tanulmányaimat idén fejezem be a Szent András Általános Iskolában, jövőre a Deák téri Evangélikus Gimnáziumban kezdem a tanévet. Bár Budapestre fogok járni, de mindenképp Szentendre marad az otthonom. A szabadidőmet is itt szeretném eltölteni.

Részt vettem az 1000 éves városi vetélkedőn, több rajzversenyen is, többet meg is nyertem. Nyolc éve járok a Vujicsics Tihamér Zeneiskolába zongora szakra. Aktívan részt veszek az ifjúsági életben.

Programom

1. Szelektív hulladékgyűjtő szigetek rendbetétele
2. Sportpályák felújítása, versenyek rendezése
3. Kátyúk helyett új utak
4. Több zöld park (pl. Duna-parton)
5. Bükkös-patak tisztítása
6. Futásra alkalmas helyek kialakítása
7. Több parkolóhely és a belvárosi forgalom kiszorítása
8. Ifjúsági rendezvények: pl. koncertek, előadások
9. Bicikliutak kiépítése, felújítása
10. Kutak felújítása

+1 Kedvezményes fagyi a városi diákoknak

Iskolám, a Szent András Általános Iskola diákjait megkérdezve a fent felsorolt 10 + 1 pontot szedtük össze, mint a legfontosabb teendők városunk „diákbarátabbá” tételében. Fontos, hogy ne csak jól érezzük magunkat, hanem mi is tegyünk azért, hogy még jobb legyen a környezetünk. Terveink szerint egy beosztás alapján minden időszakban más iskola lehetne felelős, pl. a Bükkös-patak tisztításáért. A rendezvények szervezésében is természetesen lehet a diákoktól segítséget kérni, hiszen fel kell mérni az igényeket.

Tudjuk, hogy a fenti tervek megvalósításának nagy részéhez pénz kell, de azt gondoljuk, némely pontja csupán összefogással, odafigyeléssel kivitelezhető.

BÁRDOS FANNI

Templomdombi Általános Iskola

12 éves vagyok, 6. osztályba járok. Van egy saját vezetésű táncszakköröm az iskolában alsósok részére, a Star Factory, amellyel már másfél hónapos gyakorlás után harmadik helyezést értünk el az iskolai Ki mit tud-on. Hobbim a táncolás, hét éve táncolok. Ha diákpolgármester leszek, mindenki érdekeire odafigyelek: az unatkozó gyerekekére, a tanárokéra és más felnőttekére is.

Nagyon szeretem az állatokat, főleg a kutyákat, a vidrákat és a pingvineket. Szeretek sportolni, kedvenceim a síelés és a korcsolyázás.

Programom

• Szentendre városnak a címere mellé könnyen felismerhető, jellegzetes jelképet kellene kitalálni. Lehetne akár egy szobor is. Tudtommal Szentendre a festők városa. Ez is lehet alap, amire építhetünk.

• Hétvégenként ehhez kapcsolatos programok szervezésével több turistát tudnánk idecsalogatni.

• A városban az üres falakat szépen ki kéne festeni az iskoláknak, mint a Bükkös-pataki aluljárójában vagy a Rákóczi előtti kőfalon.

• Maradjon meg a macskakő! Régi fontos jelkép, szinte erről híres Szentendre.

• Legyenek iskolák közötti sportversenyek – minél több, annál jobb.

• A Templomdombon a leomlott rész visszaépítése nagyon fontos lenne.

• A Templomdombon majális-szerű vásárok szervezése vagy lehetőség adása árusoknak portékájuk eladására ideális lenne ebben a tavaszi-nyári időszakban.

• A kerékpár-utak fejlesztését is fontosnak tartom.

• A Pap-szigeten télen korcsolyapálya építése, tavasztól őszig pedig kis vidámpark létesítése minden gyereknek örömet szerezne.

• Több szelektív hulladék-gyűjtő konténer elhelyezésére lenne szükség a városon belül.

• Fejleszteni kéne a Postás-strandot.

• Várostakarító programokat kellene szervezni, mint például a Bükkös-patak tavaszi nagytakarítása.

• Több kukát kellene elhelyezni az utcákon.

• A turistáknak gyorsétterem kellene. Rakjunk be valahogy egy Subway elveihez hasonló egészséges éttermet a sétálóutcára. A fiataloknak is kedvező. E mellett szerintem hot-dog-os és gyros-os is elférne ott.

• Könyvesboltot kellene létesíteni szintén a sétálóutcán.

• A cukrászda nagyon jó helyen van, de a múzeumokat jobban kellene reklámozni, pl. a Czóbel múzeumba alig megy valaki, és a többit is nehezen találja meg. Lehetne piktogramokat kitalálni mindegyikhez. Ezt kiadhatnánk gyerekpályázatként az iskolák diákjainak.

• A városon belül „zöld környezetet” kellene építeni: fákat és virágokat ültetni.

• Sok fiatalnak kell beutaznia Budapestre szórakozni. Ha lenne például a Duna-korzón egy hely, ahol bulizhatnának, akkor többen maradnának itt szórakozni.

• A szentendrei undergrund srácok között rendezhetnénk egy városi profi graffiti versenyt. De nem a falfirkákkal versenyeznének, hanem képek festésével. A más stílusban alkotó gyerekek is bemutathatnák tudásukat.

Korona-képek

A Ferences Gimnáziumban Harangozó Erzsébet Szent Korona képeiből nyílt kiállítás május végéig látogatható.

Szentendre Szalon

Május 26-án, csütörtökön 18 órakor a Pest Megyei Könyvtár (Pátriárka u. 7.) Szántó Piroska-termében Solymos Rezső: Az erdő és az ember című előadását hallgatják meg az érdeklődők. **Június 9-én, csütörtökön 18 órakor** Török Turul: A Mont Blanc csúcsán című vetített képes előadására várnak mindenkit szeretettel.

Zongora-hangverseny

Andres Carciente venezuelai zongoraművész koncertjére szeretettel várnak minden érdeklődőt **május 26-án, csütörtökön 19 órakor** a Vujicsics Tihamér Zeneiskola nagytermébe. A belépés ingyenes.

Little Band-koncert

Május 27-én, pénteken 20 órakor az Erm's Étteremben (Kossuth L. u. 22., 303-388) koncertet ad a Little Band együttes. A Little Band 2009 végén alakult azzal a céllal, hogy hidat verjenek a különböző zenei műfajok között, és bizonyítsák: a távolságok milyen könnyen legyőzhetőek. Akik mindezt „felszolgálják”: Bocskai István, a ’80-as évek német nyelvterületén méltán népszerű Rodeo és Bluegrass Union gitáros-énekese, valamint Szabó „Suvi” Gábor, Tóth Mihály és Strausz Péter. *A belépés ingyenes.*

VLS-kiállítás

Május 21-én, szombaton 17 órakor nyílik Holo Hóbel László festőművész kiállítása a Vajda Lajos Stúdió Pince-galériájában (Péter-Pál u. 6.). Megnyitja Szilágyi András művészeti író, filozófus, költő. Megtekinthető június 11-ig, péntekenként 14-17 óráig, szombaton és vasárnap 11-17 óráig.

Rajzos sikerek a Templomdombi iskolában

A Budapesti Vándor Kórus 2010 decemberében rajzpályázatot hirdetett „Ajkadon fakadjon az ének” címmel. Határon belülről és kívülről 822 alkotást küldtek óvodástól a középiskolás korig. Budapesten az Aranytíz Kultúrházban 110 pályamunkát állítottak ki.
Május 8-án volt a kiállításmegnyitó és díjátadó, melyen a Templomdombi Általános Iskolából díjazottak lettek: Török Eszter 3. osztályos és Sárady Rebeka 3. osztályos tanuló, akiket dr. Czuprák Ottóné Márta készített fel. Dorn Júlia 3. osztályos két munkája is eredményes volt. Az egyiket Márta nénivel, a másikat a Vizuális Műhelyben készítette – ez utóbbit vegyes technikával Deli Gabriella felkészítő tanár felügyelete mellett.
A díjazottak május 9-én a Művészetek Palotájában Fassang László Liszt- és Prima-díjas orgonaművész és a Vándor Kórus közös koncertjére is meghívást kaptak.

A Templomdombi Általános Iskolában az iskola megalakulása óta (22 éve) színvonalas, eredményes rajzpedagógiai munka folyik egyrészt a tanórákon, másrészt a Vizuális Műhelyben szakköri keretben. Bizonyítja ezt a tényt, hogy többféle rajzos eredményt is magáénak tudhat az iskola.
Május 6-án Lakatos Márk és Márkus Kata 3. osztályos tanulók és Mikus Barnabás 4. osztályos tanuló meghívást kaptak a Magyar Nemzeti Galériába, ahol a XIX. „Nemzet és művészet. Kép és önkép” kiállításhoz kapcsolódó országos rajzpályázaton mindhárman első helyezést értek el. A feladathoz a Hagyományaink, ételeink című témakört választották a szakkörösök. Az iskola Vizuális Műhelye a színvonalas munkáért különdíjat is kapott. (Felkészítő tanár: Deli Gabriella)
Közel 800 pályamű vett részt a versenyben – derült ki Pogány Krisztina múzeumpedagógus szavaiból –, ebből körülbelül 300 volt rajz, a többi festmény, plakát, kollázs és egyéb más technikával készült.
A templomdombisok ügyesen oldották meg a feladatot, jól ragadták meg a témát, és igényesen kivitelezték is azt. A barátságos díjátadó után a nagy mesterek között nézelődtek, tanultak a gyerekek kísérőikkel, felkészítő tanáraikkal. Megtekintették az éppen „frissen” megnyílt Markó Károly és köre című kiállítást, és a Munkácsy Mihály Krisztus trilógiából is kaptak egy kis ízelítőt.

Japán gyerekrajzok Inujamából

Baráti kézfogás. Blanckenstein György plébános és Jaszuda Kunihiko japán diplomata

A Szent András Iskola adott otthon április 19. és május 6. között a Japánból érkezett gyerekrajzoknak. A képeket az Aichi megyében fekvő Inujama városban élő gyerekek készítették mindennapjaikról, kedvenc játékaikról. A hétköznapok bemutatása mellett környezetüket is megismerhettük, meséltek alkotásaikban nekünk, szentendreieknek, és főleg gyermekeinknek az inujamai várról, városuk jelképéről. A több mint két hétig tartó kiállítást kis ünnepséggel zártuk. Az iskolai rendezvényen beszédet mondott dr. Dietz Ferenc polgármester, aki köszöntötte a japán nagykövetség kulturális osztályának vezetőjét, Jaszuda Kunihikot. A japán diplomata magyar nyelven üdvözölte a diákokat, s fejezte ki örömét, hogy létrejött ez a kapcsolat a gyerekek között. Dr. Vihar Judit, a Magyar-Japán Baráti Társaság elnökének kedves szavai után Bassa Zoltán átadta azoknak a tanulóknak a társaság ajándékait, akik rajzaikkal a japán gyerekeknek szereztek nagy örömet.
A japán gyerekek munkáit a Szent András iskolások azzal köszönték meg, hogy válaszul ők is küldtek ki rajzokat, amelyek a magyar mondák és mesék világából merítették témájukat, és a mesék ihlette, fantázia szülte állatok jelentek meg a képeken. Szentendréről is készültek kis festmények, ezek gyerekszemmel mutatják be az inujamai gyerekeknek városunkat. Az iskolai munkát Nagy Anna tanárnő fogta össze.
A rajzok cseréjének gondolata már hat évvel ezelőtt megszületett. A Magyar-Japán Baráti Társaság elnöke, Vaseda Mika révén először a székesfehérvári gyerekek örülhettek, hogy ilyen távoli országból rajzok érkeztek hozzájuk. Vaseda Mika Japánban a magyar nyelvi tanszéket vezeti, műfordításokkal is foglalkozik. Ő segítette a kapcsolatfelvételt, s az első kísérlet alkalmával több fehérvári iskolában is járt ez a kiállítás.
A következő évben egy Baranya megyei település, Egerág is jelentkezett. Az ő rajzaikban a magyar történelem nagy alakjai jelentek meg. A kapcsolat hosszú életűnek bizonyult, öt éven át szállította a képeket Fujitani úr, az idideni gyár igazgatója a két ország között. A Baranya megyei településen kívül még a budapesti Könyves Kálmán Gimnáziumba, Újpestre és az idén hozzánk is, Szentendrére Fujitani úr utaztatta a kis műveket.
A rajzok Japán világát hozták közelebb hozzánk, amelyet még érzékletesebbé tettek dr. Kis Lászlóné ikebanái, amelyek a szentendrei kiállításon is láthatóak voltak. Dr. Kis László és felesége szoros kapcsolatban áll a Magyar-Japán Baráti Társasággal, s ők kérték fel a szentendrei Szent András Általános Iskolát, hogy kapcsolódjanak be ebbe a szép kezdeményezésbe, s küldjenek az iskola diákjai is rajzokat Inujamába. Szentendre a japánok számára kedves, ismert hely, hiszen sok, e távol-keleti országból érkező turista fordul meg a városban.
Inujamában is rendeznek kiállítást a mi gyermekeink rajzaiból, de csak 2011 júniusában, mert Japánban az iskolaév áprilisban kezdődött el.

NAGY ANNA *történelem-rajz tanár*

Koncert a P'art Galériában

Múlt heti számunkban adtam hírt dr. Strausz János útiképeinek P'art galériabeli megnyitásáról. „Az est sokáig felejthetetlen része volt Kutas Ágnes énekkel kísért különös hegedűjátéka" – írtam cikkemben. S most örömmel jelenthetem, hogy a szép fotókiállítás ünnepélyes záróestjén újra hallhatjuk a Prágában élő sokoldalú művésznőt. Aki képzőművész, jelmez-és díszlettervező, zenész és költő egyszemélyben. Muzsikájában a népzenei hagyományokat ötvözi a kortárs zene improvizatív elemeivel. A megszülető különös hangzású világzene ötletekkel teli, játékos, de mégis rendkívül lírai.

Kutas Ágnes hegedű-ének koncertjét május 23-án, hétfőn este fél nyolckor hallhatják a P'art Galériában (Duna-korzó 10). Nagy élménynek igérkezik.

Rappai Zsuzsa

Balogh László kiállítása

Balogh László Munkácsy-díjas festőművész kamarakiállítása **május 28-án, szombaton 17 órakor** nyílik a Leányfalu-Házban (Móricz Zsigmond út 124.) Köszöntőt mond Nyíri Csaba, Leányfalu polgármestere, a kiállítást megnyitja Kopin Katalin művészettörténész. Közreműködnek: Váray-Major Zsófia zongoraművész és Váray Péter csellóművész.

A kiállítás megtekinthető június 30-ig.

Losonci Miklós alkotásai hazatértek

Dunaharasztiban május 6-án ünnepélyes keretek között átadták a barokk stílusban újjáépített Laffert-kúriát. A pompás épületben a koncertterem, szalonok (női és férfi), kiállítóhelyiség, kávézó mellett létesült egy emlékszoba is. Ebben a teremben Baktay Ervin mellett méltó helyet kapott a Dunaharasztiban született dr. Losonci Miklós 66 kötete, 45 tanulmánya, számtalan cikkének egy része, DVD-i, 33 kitüntető érme, oklevele, emléklapjai, kedves tárgyai: a Szent-

endre Szalon emléktáblája, amelynek ülésén még részt vett, a Szentendre és Vidéke hetilap emlékezetes számai, a Pest Megye Díszpolgára Emlékérem és Kitüntető Emlékirata, a Dunaharasztin kapott Pro Urbe elismerése.

A Szentendrén 2009. augusztus 20-án kapott posztumusz Pro Urbe kitüntetését még magamnál őrzöm.

Losonci Lilla

Új turisztikai látványosság a belvárosban

A Hubay Ház igazi kincsesbánya mindazoknak, akik az ünnepi díszítés lelkes hívei. A Karácsony Kiállítás és Szalon különleges gyűjteménye az év minden ünnepéhez kínál egyedi és különleges díszeket, lakberendezési kiegészítőket, hogy „Legyen minden nap Ünnep!

A Bogdányi és Bercsényi utca sarkán lévő épület rekonstrukciója prof. Puhl Antal DLA Ybl-díjas építész szakmai irányításával valósult meg, a belső enteriőr kialakítása a Hubay család ízlésvilágát tükrözi. – *E különleges gyűjtemény az egész Hubay család lelkes és kitartó gyűjtőszenvedélyének köszönhető. A mai napig is folyamatosan bővítjük a kollekciót, hiszen mindig rálelünk újabb és újabb kincsekre, akár idehaza, akár Európa többi országában* – foglalta össze Hubay Éva tulajdonos álmainak megvalósulását.

A Hubay Ház új kulturális színtérré is szeretne válni, hiszen a tervek szerint felolvasóestek, könyvbemutatók, könnyed hangvételű kulturális esték is megrendezésre kerülnek majd a szalonban. Sok szeretettel várnak minden érdeklődőt a Karácsony Kiállítás és Szalonban!

A sajtótájékoztatón dr. Lukács László egyetemi tanár-néprajzkutató a karácsonyfa-állítás hazai történetiségéről beszélt, István Dániel műsorvezető gyermekkorának legboldogabb pillanatait idézte fel. Mellettük a tulajdonos, Hubay Éva, valamint Puhl Antal építész

Kondor Béla tiszteletére

A nyolcvan éve született Mesterre kortárs művészek emlékeznek a Művésztelepi Galériában (Bogdányi u. 51.) A kiállítás **május 21-én, szombaton 17 órakor** nyílik. Köszöntőt mond dr. Dietz Ferenc polgármester, megnyitja Kéri Imre rézkarcoló.

Kiállító művészek: Ágotha Margit, Aknay János, Almásy Aladár, Balogh László, Banga Ferenc, Bartl József, Baska József, Bodóczky István, Bráda Tibor, Buhály József, Csíkszentmihályi Róbert, Decsi Ilona Luca, Deim Pál, EfZámbó István, Gacs Gábor, Gyulai Liviusz, Haász István, Hajtmanszki Zoltán, ifj. Guti József, Jávor Piroska, Kaponya Judit, Kéri Imre, Kiss Zoltán László, Kiss Zoltán, Kocsis Imre, Kovács Péter, Kovács Péter Balázs, Kő Pál, Lukoviczky Endre, M. Novák András, Molnár Edit, Muzsnay Ákos, Orosz István, Pásztor Gábor, Pató Károly, Prutkay Péter, Püspöky István, Rényi Katalin, Sáros András Miklós, Serényi H. Zsigmond, Somogyi Győző, Somorjai Kiss Tibor, Szabó Tamás, Szakács Imre, Szemethy Imre, Szentgyörgyi József, Szikora Tamás, Szkok Iván, Szunyoghy András, Takáts Márton, Tzortzoglou Georgios, Vásárhelyi Antal, Vén Zoltán, Zemlényi Csaba.

Megtekinthető június 26-ig, hétfő kivételével 11-18 óra között

Barokk hangversenysorozat a Keresztelő Szent János Plébániatemplomban

Május 27. péntek 19 óra

Közreműködők: Lachegyi Imre – blockflöte, Győri István – lant, Regős Júlia - viola da gamba

Műsor: Ph.H. Erlebach: Sonate, Ch.Dieupart: Suite, J.Pachelbel: Partita, C.F.Abel: d-moll sonata, J.Dowland: 2 dal, G.Finger: Ground, C.Ph.E.Bach: Sonate e-moll, C.Hume: Musical Humors, G.Finger: Triosonate

A hangversenyek újszerű internetes regisztrációval és jegyrendeléssel szerveződnek. A kezdő jegyár 2400 Ft, mely az első 50 jegyrendelésig változatlan, majd a jegyfoglalásokkal arányosan csökken, így minél többen jönnek, annál olcsóbb a jegy mindenki számára, melyek az előadás előtt a helyszínen válthatók meg. Jegyrendelés és részletes információ a www.clubconcert.hu webhelyen található.

ADÁSVÉTEL

Arany-ezüst felvásárlás a legjobb napi árfolyamon azonnali készpénz-fizetéssel. Ékszer Stúdió Szentendre, Bogdányi u. 8. Minden nap 10-17 óráig. Tel. (26) 500-614.

Bélyeget, képeslapot, pénzt, kitüntetést, könyvet, fotót, plakátot, egyéb dísztárgyakat vásárolok gyűjteményembe. Hétvégén is! Tel. 06-20-947-3928.

Megnyitottuk Timi használtruha és bizományi üzletünket a Szentlászlói út 49/A szám alatt.

ÁLLÁS

Szentendrei kft. németül beszélő könyvelőt keres azonnali kezdéssel. Tel. 06-70-455-8297.

Szentendrei ajándékboltba eladót keresek, részmunkaidőben is. Tel. 06-30-990-4028.

ÁLLÁST KERES

Napi takarítást és nagytakarítást vállalok. Tel. 06-20-511-6735.

Heti 1-2 alkalommal takarítást vállal megbízható hölgy. Hívjon bizalommal. Tel. 06-20-511-6735.

Lakástakarítás-vasalás gyakorlattal, referenciával. Tel. 06-20-391-1373.

EGÉSZSÉG

Gyógymasszőr házhoz megy! Többféle masszázs technikával, személyre szabottan. Tel. 06-20-240-3300.

EZOTÉRIA

Tisztánlátó szeretettel várja! Sorselemzés, energiafeltöltés, lelki segítség gyakorlatiasan. www.leleklato.eoldal.hu. Tel. 06-30-605-7199.

KIADÓ LAKÁS

Kiadó hangulatos, különálló kislakás terasszal, kertes házban, reális áron. Tel. |06-20-322-4807.

Kiadó vagy eladó 55 nm-es, kertes ház. Tel. 06-20-554-0293.

Egyedülálló nő vagy férfi részére szoba kiadó. Tel. (26) 303-212.

Szentendrén magánszemély keres tulajdonostól belterületi 2-3 szobás téglalakást, egyedi fűtéssel. Földszinten vagy félemeleten, garázs vagy kiálló szükséges. Tel. 06-20-989-8487.

Leányfalun külön bejáratú lakrész őszig kiadó. Tel. 06-30-450-4919.

Szentendrén a Füzesparkban 2 szobás, egyedi gázfűtéses lakás 45 ezer Ft/hó+rezsiért kiadó. Tel. 06-20-236-4926.

Püspökmajor-lakótelepen (Hamvas B. u.) kiadó bútorozatlan, magasföldszinti, modern, rendezett garzonlakás (nappali, háló). Tel. 06-30-942-1439.

Sztaravodai úton 2,5 szobás lakás kiadó 70 ezer Ft-ért. Tel. 06-70-389-5275.

Szentendrén 55 nm-es lakás kiadó 60 ezer Ft+rezsi/hó+ 2 havi kaució. Tel. 06-20-233-3705.

Szentendre, Széchenyi téren kétszobás, bútorozott lakás kiadó. Tel. 06-30-422-5358.

Szentendre, Duna-korzón teljesen felújított, 50 nm-es lakás garázzsal, kiskerttel eladó vagy kiadó. Tel. 06-30-218-6193. Tónusos!!!

Bükkös-pataknál lakásnak, műteremnek kiadó különálló épület. Tel. 06-20-939-3940.

Füzesparkban kétszobás lakás hosszú távra kiadó. Tel. 06-20-425-9665.

Szentendrén 2 szobás, bútorozott lakás kiadó. Tel. 06-20-537-4193.

Olcsó lakás, alacsony rezsivel gyermektelen párnak, esetleg nőnek kiadó. Tel. 06-70-367-2645.

Szentendrén panorámás, 140 nm-es családi ház (két lakószint, garázs, kert) csendes helyen, jó közlekedéssel hosszú távra kiadó. Tel. 06-20-297-6582.

Szentendrén egyszobás lakás kiadó. Tel. 06-30-949-6456.

LAKÁS, INGATLAN

Szentendrén, csendes helyen, jó közlekedéssel 186 nm-es, két lakószintes, beépített tetőteres, felújított ház eladó. Tel. 06-20-399-6416.

Eladó a Pap-szigettel szemben 53,5 nm-es, 2 szobás, teraszos, emeleti lakás. Irányár: 13,6 millió Ft. Tel. 06-30-582-6543.

Károly utca 16. szám alatti 54 nm-es lakás eladó, vagy ráfizetéssel füzesparkira cserélném. Tel. 06-70-579-9670.

Szentendrén kisebb nyaraló nagyon jó helyen 5,5 millió Ft-ért eladó. Tel. 06-30-299-0376.

Szentendrén, a Kőhegyen örökpanorámás, 10 051 nm-es építési telek elvi építési engedéllyel eladó. Tel. 06-70-451-8676.

Szentendrén, az angol házak egyikében 61 nm-es, 2,5 szobás, világos, erkélyes, II. emeleti panorámás lakás eladó. Irányár 13,5 millió Ft. Tel. 06-30-451-6303.

Nem lakótelepi lakások 6-12 millió Ft-ért Szentendrén eladók. Tel. 06-30-299-0376.

328 nöl-es építési telek Szarvashegy alján eladó. Víz, villany bekötve. Tel. 06-30-530-9015.

Szentendrén, a Vasvári-lakótelepen magasföldszinti, 72 nm-es, 1+2 félszobás, 6 lakásos társasházban lakás eladó. Irányár: 18,9 millió Ft. Tel. 06-20-263-5001.

Füzesparkban kétszobás, erkélyes lakás eladó 13,5 millió Ft-ért. Tel. 06-30-876-7934, www.ingatlanma.eu.

Eladó lakásokat, építési telkeket és családi házakat keresek. Tel. 06-30-876-7934.

Pismányban jó helyen, kitűnő megközelítéssel, panorámával 2 generációs lakóház 35 millió Ft irányáron eladó. Tel. 06-30-299-0376.

Összközműves, 90 nöl-es építési telek festői környezetben 11 millió Ft-ért igényesnek eladó. Tel. 06-30-605-7199.

Szentendrén felújítást igénylő, masszív, emeletes ház 1200 nm-es udvarral, telekáron, 22 millió Ft-ért eladó. Tel. 06-30-299-0376.

Új építésű, 82 nm-es ház Szentendrén, a Skanzennél eladó 33 millió Ft-ért. Tel. 06-20-935-5129.

OKTATÁS

Matematika-, fizikatanítást, pótvizsgára felkészítést, a következő tanévre való előkészítést vállalok általános, közép-és főiskolai szinten. Házhoz megyek. Tel. 06-30-347-8843.

Life Skills English. Az angol nyelv használata a mindennapi helyzetekben. Üzleti, társalgási angol. Nyelvvizsga felkészítés. Tel. 06-70-392-5979.

Angoloktatás felsőfokig. Tel. 06-70-258-5712.

Angol nyelvtanfolyamok, magánórák, nyelvvizsga-felkészítés (TELC, ECL, EURO stb.), üzleti angol. Tel. 06-70-527-3879, cseri12@hotmail.com.

Diákoknak fejlesztő, felzárkóztató, valamint felvételire, érettségire felkészítő tanfolyamok csoportos és egyéni formában, angol, német és francia nyelvből. Tel. (26) 301-237, 06-30-319-9634.

Stresszoldó tanfolyam indul, minden hétfő este Szentendrén. Bejelentkezés: 06-20-934-3470, tancterapia@gmail.com.

Általános tanfolyamok felnőttek és diákok részére: angol, német, olasz, spanyol, francia, orosz, román, horvát, finn, török, arab, vietnámi, japán és magyar nyelvből. Tel. (26) 301-237, 06-30-319-9634

Rajz- és festésoktatás 6–12 éves gyerekeknek: hétfő 16.15–17.45 (2 tanóra) és kedd 15.30–17.00 (2 tanóra), 1200 Ft/alkalom. Felvételi előkészítő rajz és grafika szakra 14.45–16.15 (2 tanóra), 2000 Ft/alkalom. Tel. (26) 301-237, 06-30-319-9634.

SZOLGÁLTATÁS

Ruhajavítás, függönyvarrás, átalakítás, zipzár-csere Szentendrén, a Vasvári Patika mellett: Sas utca 8/B. Csak telefonos egyeztetésre. Tel. 06-20-311-5542.

Kőműves,- ács,- tetőfedő,- könnyűszerkezet szerelő és kertépítő munkák. Kisebb megbízásokat is szívesen teljesítünk. Tel. 06-30-311-9231.

Külső hőszigetelés (dryvitozás) 5200 Ft/nm anyaggal (10 cm-es lappal) műanyag vakolattal. Tel. 06-20-988-9439.

Lakásátalakítás, burkolás, kőműves munkák, festés, vízfűtés, parkettázás. Tel. 06-20-669-5151.

Vőfély. Tel. 06-70-527-3879.

Szakdolgozatkötés és -nyomtatás Szentendrén: Belvárosi Grafikai Műhely, tel. 06-20-227-6343.

Kandallóépítés-vízfűtéses. Tel. 06-20-594-4458.

Hűtőgép, fagyasztó, mosógép, mikrohullámsütő javítása. Tel. (26) 311-847, 30-950-4187, Mezei Sándor.

Villanyszerelés-hibaelhárítás 2 órán belül. Kaputelefon- és garázskapu riasztás, szerelés. Tel. 06-70-247-9072.

Eldugult? Segítünk! A kiszállás ingyenes. Tel. 06-20-917-7555, www.dugulaselharito.hu.

Hűtő- és klímajavító gyorsszolgálat. Tel. 06-20-917-7555.

Gázkészülék, víz,- fűtésszerelő gyorsszolgálat. Tel. 06-70-241-8999.

KÉPKERETEZÉS. www.adeko.hu, (26) 327-881.

TÁRSKERESŐ

TÁRSKERESŐ ÚJRAKEZDŐKNEK A DUNAKANYARBAN! www.újrakezdés.hu, 06-20-823-2025.

ÜZLET

Raktárnak vagy műhelynek való helyiségek kiadók Szentendrén, az Anna utcában. Ipari áram, akna van. Tel. 06-20-988-9439.

A szentendrei Metál üzletházban 20 nm-es üzlethelyiségek, irodák kiadók. 60 ezer Ft+áfa (rezsivel)/hó. Tel. 06-70-381-0341.

Üzlethelyiség (irodának is) kiadó a Kaiser's közelében, a Vasúti villasor 11/B. szám alatt. Tel. (26) 319-957.

OÁZIS INGATLANIRODA
Szentendre, Sztaravodai úti kisposta
Tel.: 26/301-106, 30/620-9787
Fax: 26/505-294
E-mail: wersiok@t-online.hu
Website: www.oazisingatlan.hu
Szentendre és Vidéke APRÓHIRDETÉS-FELVÉTEL a helyszínen

A NESZEBAR - TRAVEL
utazási Iroda szervezésében az
OLASZ ÉS FRANCIA RIVIÉRA
legszebb tájait és városait járjuk be.
Időpontja: június 16-tól 23-ig.
8 NAP KELLEMES KIKAPCSOLÓDÁST, UTAZÁST, ÉS GYÖNYÖRŰ, NEM MINDENNAPI TERMÉSZETI TÁJAKAT (Európai Grand Canyon) EGYEDI ÉPÍTÉSZETI REMEKEKET, VÁROSOKAT, VALAMINT VILÁGHÍRŰ ALKOTÁSOK megismerését kínálja a program.
tájékoztatást a 06-30-450-61-51-es telefonszámon.

BOSCH Service Car Service
AUTÓSZERVIZ
SZENTENDRE
Vasúti villasor 6.
Tel.: 26/312-340
Tel.: 26/500-150
Nyitva H-P: 7-18ig, Sz: 7-14-ig.
- márkafüggetlen gépjárműjavítás
- műszaki vizsga megvárható
- eredetiség vizsgálat
- gumiszerviz, eladás
- klíma töltés, tisztítás
- autómosás
www.astraszerviz.hu

Az OÁZIS Ingatlaniroda
új építésű, vagy
15 évesnél nem régebbi
házakat, lakásokat keres
eladásra, kiadásra.
www.oazisingatlan.hu
Tel : (26) 301-106
06-30-620-9787

P'ART MOZI

Duna-korzó 18. tel. 26/777 010
www.partmozi.hu • Jegyár: 750 Ft, nyugdíjas, diák: 650 Ft

MOZIMŰSOR

■ május 19. csütörtök
17:00 SÁRKÁNYVADÁSZOK (80') kh.:12 - mese a sárkányvadászokról
18:30 CSÚCSHATÁS (105') kh.:16 főszereplők: Bradley Cooper és Robert De Niro
20:20 GYERMEKEIM APJA (110') kh.:12 óda a házastársi szerelemhez

■ május 20. péntek
17:00 MACI LACI (83') kn.
18:30 CSÚCSHATÁS (105') kh.:16 főszereplők: Bradley Cooper és Robert De Niro
20:20 SORSÜGYNÖKSÉG (106') kh.: 12

■ május 21. szombat
15:00 MACI LACI (83') kn.2010.
17:00 BOSZORKÁNYSZOMBAT (84') kn - mesefilm
18:30 SORSÜGYNÖKSÉG (106') kh.:12 főszereplők: Matt Damon és Emily Blunt
20:20 CSÚCSHATÁS (105') kh.:16 év

■ május 22. vasárnap
15:00 MACI LACI (83') kn.2010.
17:00 GYERMEKEIM APJA (110') kh.:12 óda a házastársi szerelemhez
18:50 NEM BESZÉLEK ZÖLDSÉGEKET (82') kh.:12 – egy lelket melengető történet
20:15 SORSÜGYNÖKSÉG (106') kh.:12 főszereplők: Matt Damon és Emily Blunt

■ május 23. hétfő
16:30 BABUSGATÓ –Lázár Enikővel
17:00 MAGYAR NÉPMESÉK FILMÖSSZEÁLLÍTÁS
18:30 CSÚCSHATÁS (105') kh.:16 év főszereplők: Bradley Cooper és Robert De Niro
20:20 SORSÜGYNÖKSÉG (106') kh.:12 főszereplők: Matt Damon és Emily Blunt

■ május 24. kedd
17:00 GYERMEKEIM APJA (110') kh.:12 óda a házastársi szerelemhez
18:30 MŰVÉSZSORSOK SOROZAT: KABARÉ (120') főszereplők: Liza Minnelli és Michael York
20:45 HAJSZÁL HÍJÁN ÚRIEMBER (105') kh.:16 abszurdba hajló jó kis komédia

■ május 25. szerda
17:00 WOMB-MÉH (107') kh.:18 a nyitott, befogadó nézők filmje
19:00 GYERMEKEIM APJA (110') kh.:12 óda a házastársi szerelemhez
21:00 NEM BESZÉLEK ZÖLDSÉGEKET (82') kh.:12 – egy lelket melengető történet

■ május 26. csütörtök
17:00 A SASVADÁSZ FIA (84') BA – a mongol Bazarbai története
18:30 A KIRÁLY BESZÉDE (118') kh.:12 főszerepben az Oscar-díjas Colin Firth
20:30 A MESTERGYILKOS (92') kh.:16 Jason Statham profi bérgyilkos

■ május 27. péntek
15:20 RIO (96')-2011.
17:00 A SASVADÁSZ FIA (84') BA – a mongol Bazarbai története
18:00 MUZSIKUSPORTRÉK - Halmos Béla népzene történeti sorozata
18:30 A KIRÁLY BESZÉDE (118') kh.:12 főszerepben az Oscar-díjas Colin Firth
20:30 A MESTERGYILKOS (92') kh.:16 Jason Statham profi bérgyilkos

■ május 28. szombat
10:00 - 12:00 A Vu-So Fesztivál keretében: Tambura-workshop
15:00 RIO (96')2011.
15:30 Vu-So Fesztivál keretében dokumentumfilmek vetítése (kisterem)
17:00 A SASVADÁSZ FIA (84') BA – a mongol Bazarbai története
18:30 ŐFELSÉGE PINCÉRE VOLTAM (120) kh.:12 Jíri Menzel romantikus vígjátéka
20:30 A MESTERGYILKOS (92') kh.:16 Jason Statham profi bérgyilkos

■ május 29. vasárnap
RAJZFILMÜNNEP
15:00 RIO (96') -2011.
16:00 BOGYÓ ÉS BABÓCA kézműves foglalkozás
17.00 BOGYÓ ÉS BABÓCA – 13 ÚJ MESE(70') (premier előtti bemutató)
18:20 BOGYÓ ÉS BABÓCA – 13 ÚJ MESE(70') (premier előtti bemutató)
19:40 UTOLSÓ LÁTOGATÁS (133') kh:12 - tiltott szerelem és az ártatlanság elvesztése

■ május 30. hétfő
16:30 BABUSGATÓ – Lázár Enikővel
17:00 BOGYÓ ÉS BABÓCA –13 ÚJ MESE (70')
18:20 A MESTERGYILKOS (92') kh.:16 – Jason Statham profi bérgyilkos
20:00 UTOLSÓ LÁTOGATÁS (133') – tiltott szerelem és az ártatlanság elvesztése

ELŐADÁS

Szentendrei Kolping Család Egyesület
Kolping Ház

Május 21. szombat, 16 óra
ŐSTÖRTÉNETÜNK
Prof. dr. Kiszely István biológus, antropológus, az Einstein Tudományos Akadémia (USA) tagja és kitüntettje előadása

KIÁLLÍTÁS

Szentendrei Képtár
Fő tér 2-5.

A SZABÓ CSALÁD SZENTENDRÉN
Megtekinthető július 10-ig

Szerb Egyházi Múzeum
Fő tér 6.

A BOGYANI KOLOSTOR FALKÉPMÁSOLATAI A MATICA SRPSKA GALÉRIA GYŰJTEMÉNYÉBŐL
Megtekinthető novemberig

Polgármesteri Galéria
Városház tér 3.

SMETANA ÁGNES ÜVEGMŰVÉSZ KIÁLLÍTÁSA
Megtekinthető május 26-ig, a polgármesteri hivatal nyitvatartási idejében

Gyereknap a WalkWay Palacsintázóban

Május 29-én, vasárnap, 12-18 óra között óvónőnk arcfestéssel, lufihajtogatással, kreatív foglalkozással várja a gyerekeket a Bogdányi út 15/2. szám alatt, a Duna-korzón, a hajóállomás előtti kis közben.

Koncert

Május 29. vasárnap 16 óra,
Péter-Pál templom
LISZT FERENC: KORONÁZÁSI MISE
Közreműködik: a bécsi Mozart Knabenchor és a Szentendrei Kamarazenekar, vezényel: Peter Lang (a Mozart Knabenchor vezető karnagya).

Belépőjegy: 1500 Ft Jegyek kaphatók: Tourinform Iroda. (317-965, -966) és a koncert előtt a helyszínen

52 éves osztálytalálkozó

A Bajcsy Zsilinszky úti Leányiskolában 1959-ben végzett A és B osztály - Győre Muci néni és Bindorfer Manyi néni osztálya (alsó tagozaton Véghelyi Tiborné és Angyal Zoltánné) – **május 29-én, vasárnap 12 órától** osztálytalálkozót szervez. Kérjük, jelentkezzetek Szélesi Erzsinél a (26) 311-807-es számon, vagy Zsigmondi Mucinál a nagyhídnál lévő Turiban vagy a 06-20-263-5100 számon.

Dunakanyar - Pilis Taxi - Szentendre
06-26/311 111
DUNAKANYAR PILIS TAXI 311-111
Kedvezményes árak, transzferdíjak
VIDÉKI ÚT ESETÉN VISSZAUTAT NEM SZÁMOLUNK FEL
Szentendre–Ferihegy: 9999 Ft
akár bankkártyás fizetéssel is!

Három mérkőzés krónikája

KÉZILABDA ÉS FUTBALL

Május 8. vasárnap 15 óra
A Szentendrei NKE – PTE PEAC (Pécs) női kézilabda NB I/B-s mérkőzésen a Móricz csarnokban 4-4-ig váltva estek a gólok, innen a szentendreiek jó kombinációs játékkal – szélső, beállós és átlövés variációkkal – elhúztak, és a félidő végére ötgólos vezetést szereztek. A II. félidőben fokozatosan jött fel a pécsi egyetemista csapat (a tabellán 2. helyen áll!), és hajmeresztő utolsó öt perc következett: kihagyott ziccerek, kapufák, elrontott gyorsindítás mindkét részről, az utolsó előtti percben kihagytunk egy büntetőt is! A vége - időn túli szabaddobás – lányaink „kézerdőt“vontak a hatosnál a dobó elé, és... kihagyta! A vége: 28–27 Szentendre javára. – *Tudtam, hogy szoros lesz!* – sóhajtott fel megkönnyebbülten Gróz János vezetőedző.

Május 8. vasárnap 16.15
Azonnal indultam Pilisszentkeresztre, egyrészt, mert ez a focimeccs ígérkezett a legérdekesebbnek, másrészt tizenöt évet éltem és tanítottam abban a faluban, úgyhogy a nosztalgia is vezérelt. A szentkeresztiek fogadták (megyei III. osztályú labdarúgó mérkőzésen) az „ősi ellenfelet”, a szomszédos Pilisszántó csapatát. Nem sok örömben volt részük a helyi

nézőknek az első félidőben. Mire odaértem, már 1-2 volt az eredmény, aztán azonnal 1-3! Még alig vettem elő a fényképezőgépet. 1-4! A szántóiak villámgyors kontrákkal büntették a kihagyott szentkereszti helyzeteket. A második félidő aztán a védekezésben magukat jól összeszedő hazaiaké volt. Parázs jelenetek következtek: sárga lapok, egy piros lap és egy 11-es! Volt vita egy sárga lap körül, hogy az a szántói srácnak a második lett volna. A bíró másképp ítélte meg – ezt igen izgatott és csúf bekiabálások követték. A büntetőt a szentkeresztiek értékesítették. Azon kívül is voltak helyzeteik, de azokat a kapusba vagy melléfölé lőtték. A vége 2-4 lett, az indulatok lecsillapodtak, és régi ismerőseimmel kedélyesen beszélgetve távoztunk a pálya mellől. A gólszerzőket említsük meg: a hazaiak góljait Orosházi D. és Cserni M., a vendégekét Szőnyi G.(3) lőtték és esett egy öngól. Nevet nem említenék – elég baj az neki, úgyis.

Május 9. hétfő 18 óra
A Dunakanyar néven futballozó szentendrei öregfiúk csapata Visegrád együttesét fogadta Pilisszentlászlón. (Hogy két éve nem találnak pályát maguknak Szentendrén, ahol négy pálya is van?! Ennek sportpolitikai szinten utána kellene nézni!) Az első félidőben a tetszetősebben futballozó visegrádiaknak voltak helyzeteik, de a szentendrei kapus – Pásztor L. – mindent védett. A második játékrészben a szentendreiek felnőttek kapusuk teljesítményéhez, és egyre-másra vezették veszélyes támadásaikat, az ellenfél csak szabálytalanságok sorozatával tudta megakasztani azokat. Sőt, egy szabálytalanság a 16-oson belül történt! A bíró – ki tudja, miért? - kifelé ítélt szabadot! Az utolsó tíz perc izgalmakat igen, de változást nem hozott, a végeredmény 0-0 lett. Ezúton is gratulálok a kapusnak és a csapat második félidei játékához. Hozzáteszem, hogy ezek az „öregfiúk” (35 év felettiek mind, de van köztük ötvenöt éves is) olyan színvonalon játszanak, amit sok megyebajnokságban játszó csapat megirigyelhetne!

GERLAI P.