KÖZÉLETI ÉS KULTURÁLIS HETILAP ▪ +36 26 505 120 ▪ WWW.SZEVI.HU ▪ UJSAG@SZEVI.HU ▪ **ÁRA: 158 Ft**

SZENTENDRE ÉS VIDÉKE

ALAPÍTVA 1899-BEN ▪ ÚJRAALAPÍTVA 1987-BEN
MEGJELENIK PÉNTEKEN
XXV. ÉVF. ▪ 2. SZÁM ▪ **2011. JANUÁR 21.**

ÚJ IDŐK RÉGI ÉRTÉKEK

2. | MAGYAR KULTÚRA NAPJA: JANUÁR 21. 18 ÓRA
VÁLSÁGBÓL ÉPÍTKEZÉSBE

Gazdasági Ellátó Szervezet Szentendre pályázatot hirdet pénzügyi előadói munkakör betöltésére

Pályázati feltételek: érettségi, középfokú szakirányú szakképesítés, felhasználói szintű számítógépes ismeret (Word és Excel), magyar állampolgárság, büntetlen előélet, cselekvőképesség. Előnyt jelent: költségvetési területen, (illetve) pénzügyi, gazdasági, számviteli munkakörben szerzett gyakorlat, felsőfokú szakirányú szakképesítés.
A PÁLYÁZATHOZ CSATOLNI KELL: iskolai végzettséget, szakképzettséget igazoló iratok hiteles másolata, szakmai önéletrajz, 3 hónapnál nem régebbi erkölcsi bizonyítvány
Feladatkör: pénzforgalmi műveletek lebonyolítása, banki kommunikáció, számlázás, analitikus nyilvántartás
JUTTATÁSOK: közalkalmazotti kinevezés, jogállására, illetményére és juttatásaira a Közalkalmazottak jogállásáról szóló 1992. évi XXXIII. törvényben, valamint a 77/1993.(V.12.) kormányrendeletben foglaltak az irányadók. A kinevezés határozatlan időre szól, 4 hónap próbaidő kikötésével.

A pályázat benyújtásának határideje: január 31.
Gazdasági Ellátó Szervezet
Szentendre, Kálvária út 18.
E-mail: borbala@dunakanyar.net
A pályázattal kapcsolatban érdeklődni lehet: (26) 311-624; 500-624,
Szabóné Klement Borbála igazgató

Ingatlanbérlet pályázat

Szentendre Város Önkormányzata pályázati felhívást tesz közzé önkormányzati tulajdonú ingatlanok bérbevételére

• Szentendre, 3732/2 hrsz-ú, természetben Ady Endre u. 6. szám alatt található, 329 m² alapterületű, múzeum megjelölésű ingatlan (beépített terület 243 m², hasznos alapterület 195 m²) helyiségként történő bérbevételére.

Minden szükséges információt a pályázati kiírás tartalmaz, amely a Polgármesteri Hivatal ügyfélszolgálati irodáján vehető át. A pályázatokat a hivatal Iktatójába (Városház tér 3. I. emelet) február 3. 8.30 óráig kell benyújtani. Tájékoztatás telefonon: 26/503-377.

Az Alkotó Gyermekműhely és Kulturális Iskola Egyesület 2009. évi adatai

EGYSZERŰSÍTETT MÉRLEG	Befektetett eszközök
	5908
Forgóeszközök	11113
Eszközök összesen	17021
Saját tőke	10362
Tartalék	4053
Kötelezettségek	2606
Források összesen	17021

KÖZHASZNÚ EREDMÉNY LEVEZETÉS	
Pénzügyileg rendezett árbevétel	77502
Közhasznú tevékenység ráfordításai	78401
Tárgyévi pénzügyi eredmény	461
Tárgyévi eredmény	-804

Szentendre Város Önkormányzata pályázati felhívást tesz közzé önkormányzati tulajdonú ingatlanok bérbevételére:

- Szentendre, 400/17 hrsz-ú, természetben HÉV hátsó parkolónál 42 m² területű helyiség;
- Szentendre, 927 hrsz-ú, Kossuth L. u. 30/B 32 m² területű helyiség;
- Szentendre, 1795 hrsz-ú, Duna-korzó 18. sz. alatt található irodaház I. emeletén 44 m², a II. emeletén 32m2 területű irodák;
- Szentendre, 8634/3 hrsz-ú, Károly u. 2-14. G-6 36 m² területű garázs;

Szentendre, 1075/2 hrsz-ú, Paprikabíró u. 14. sz. alatt található 80 m², 38,3 m² és 74,3 m² területű raktárak.

Minden szükséges információt a pályázati kiírás tartalmaz, amely a Polgármesteri Hivatal ügyfélszolgálati irodáján vehető át.

Tájékoztatás telefonon: 26/503-377

Szentendre Város Önkormányzata nyilvános ajánlattételi felhívást tesz közzé az alábbi tulajdonában lévő ingatlanok értékesítésére

CÍM	HRSZ	M²	BRUTTÓ ÁR	LEÍRÁS
Cseresznyés u. teteje	9188/1	1130	13.500 Ft/ m²	Az ingatlan belterületen fekszik, üdülő övezet 10%-a beépíthető. Víz, villany, gáz beköthető. A telek enyhén lejtós.
Cseresznyés u. teteje	9188/2	1127	13.500 Ft/ m²	Az ingatlan belterületen fekszik, üdülő övezet 10%-a beépíthető. Víz, villany, gáz beköthető. A telek enyhén lejtós.
Barackos út-Vörösgyűrű sarok	7275/9	7084	11.500 Ft/ m²	Üdülő övezet 10%-a beépíthető Aszfalt útról megközelíthető. Össz. közmű beköthető.
Barackos út-Vörösgyűrű sarok	7298	1336	11.500 Ft/m²	Üdülő övezet 10%-a beépíthető Aszfalt útról megközelíthető. Össz. közmű beköthető.
Barackos út-Vörösgyűrű u. sarok	7299	1898	11.500 Ft/ m²	Üdülő övezet 10%-a beépíthető Aszfalt útról megközelíthető. Össz. közmű beköthető.
Tegez u.- Vessző u.	6723	4549	10.500 Ft/ m²	Az ingatlan belterületen fekszik, üdülő övezet 10%-a beépíthető. Víz, villany, gáz beköthető. A telek enyhén lejtós.
Tegez u.	6722	4017	10.500 Ft/ m²	Az ingatlan belterületen fekszik, üdülő övezet 10%-a beépíthető. Víz, villany, gáz beköthető. A telek enyhén lejtós.
Tegez-Táltos u.	6758	2165	11.000 Ft/ m²	Az ingatlan belterületen fekszik, üdülő övezet 10%-a beépíthető. Víz, villany, gáz beköthető. A telek enyhén lejtós.
Táltos u.	6757	1763	11.000 Ft/ m²	Az ingatlan belterületen fekszik, üdülő övezet 10%-a beépíthető. Víz, villany, gáz beköthető. A telek enyhén lejtós.
Barackos út	6995	7146	11.730 Ft/ m²	Belterületi üdülőtelek. Pismányban a Tegez u. és a Barackos út találkozásánál. Örök panorámás.
Nyerges u. és Táltos u. találkozása	6996	1515	11.270 Ft/ m²	Nyerges utcától déli irányban, enyhén lejtős területen található. Legnagyobb beépíthetőség 10%. Közművek a Tegez utcáról és a Nyerges utcáról is beköthetőek.
Barackos u. és a Tegez u. találkozása	6698	6258	10.350 Ft/ m²	Nyerges utcától déli irányban, enyhén lejtős területen található. Legnagyobb beépíthetőség 10%. Közművek a Tegez utcáról és a Nyerges utcáról is beköthetőek
Szélkerék utca	3575/3	448	20.000 Ft/m²	Az ingatlan a Szélkerék és az Egres utca között belterületen, lakóövezetben fekszik.
Cserkész utca	7282	300	10.000 Ft/m²	Az ingatlan belterületen fekszik, üdülő övezet 10%-a beépíthető.
Vándor utca	9157	1277	8.800 Ft/m²	Az ingatlan belterületen fekszik, üdülő övezet 10%-a beépíthető. Víz, villany, gáz beköthető.
Fő tér 14.	2333/ 2/B/1	85,24	25.500e Ft	Az ingatlan Szentendre legfrekventáltabb részén a műemlékvédelmi belvárosban helyezkedik el, közel a Duna-parthoz. Az ingatlan bejárata a Jankó János u. felől van.

A pályázati kiírást az ügyfélszolgálaton ill. Szentendre Város internetes honlapján www.szentendre.hu lehet megtekinteni. További információt személyesen a Vagyongazdálkodási Csoportnál, telefonon a 26/503-377 telefonszámon kaphatnak.
Versenytárgyalás és a pályázat bontás következő időpontja: 2011. január 25.

SZENTENDRE ÉS VIDÉKE

Kiadó:
Szentendrei Kulturális Központ Nonprofit Kft.
felelős kiadó:
Závodszky Zoltán igazgató

Szerkesztőség:
Szentendre és Vidéke hetilap
2000 Szentendre,
Duna-korzó 18. II. emelet
Tel: (26) 505 120
fax: (26) 312 647
mobil: +36 20 260 4642
e-mail: ujsag@szevi.hu
felelős szerkesztő:
Németh Erika
tervezőszerkesztő:
Széles Nóra
szerkesztőségi titkár:
Maros Emőke
címlap: Krizbo
Lapzárta: hétfő, 12 óra

Hirdetések felvétele:
M. Móré Ibolya 30/856-4100
szevi.ibolya@gmail.com

Apróhirdetések felvétele:
a szerkesztőségben (Duna-korzó 18.), hétfőn, kedden 9–17-ig, illetve az Oázis Ingatlanirodában (Sztaravodai út).
Apróhirdetést a megjelenés előtti keddig fogadunk el.

Nyomda:
DEMAX Kft. 1151 Budapest, Székely Elek u. 11.
felelős vezető: Miklovicz Bertold
Index:
PFH/88/1987
ISSN 0239-068X

www.szevi.hu

SOS

104 MENTŐK
(26) 310 424, (26) 319 941

105 TŰZOLTÓSÁG
(26) 500 017, (26) 500 018

107 RENDŐRSÉG
(26) 310 233
Körzeti megbízottak:
Pismány: Tóth Zsolt r.törzsőrm.,
Pannónia: Kutzmog József főt. z., Püspökmajor és Izbég: Antalicz Ferenc r.törzsőrm.
Belváros: Gáti László zászlós

VÍZMŰ (26) 310 796
ELMŰ 06 40 383 838
TIGÁZ (26) 310 032
MATÁV hibabejelentés 143

VÁROSHÁZA (26) 503 300
Zöld szám: 06 80 204 725,
Zöld e-mail:
kozerdeku-zoldmail@ph.szentendre.hu

KÖZTERÜLET FELÜGYELET
06 20 972 7961, 06 20 972 7969, (26) 503 329

POLGÁRŐRSÉG
Székhely: Bükköspart 34/A
polgarorseg@szentendre.hu
www.polgarorseg.szentendre.hu
Ügyelet: 06 30 621 2600
Mozsgai Endre elnök
06 30 621 2601
Pákh Andor alelnök
06 20 972 7969
Juhász Bálint titkár
06 30 621 2608

POLGÁRI VÉDELEM
(26) 503 379, 503 300/403 mell.

ORVOSI ÜGYELET
Bükkös-part 27. (26) 312 650
Hétköznap 17-től másnap reggel 7 óráig, pénteken 17-től hétfő reggel 7-ig.

GYÓGYSZERTÁRI ÜGYELET
Ügyelet: este 20 órától reggel 7.30-ig. Ügyeleti díj 360 Ft
Minden hétfőn Andrea Patika Püspökmajor (uszoda, Kálvária u. 26., T. 310-828)
Minden kedden Szent Endre Gyógyszertár (Paprikabíró u. 1/A., T. 310-868)
Minden szerdán Vasvári Patika (Sas u.10., 312-825)
Minden csütörtökön Pannónia Patika (Dózsa Gy. u. 20., T. 500-398
Minden pénteken Napvirág csepp Gyógyszertár, Attila u. 23. Tel. 319-354
Szombat-vasárnapi ügyelet az ügyeletes gyógyszertár 8-16-ig NYITVA
ügyelet:16-órától reggel 8-óráig

ÁLLATORVOSI ÜGYELET
Hétköznap este 7 órától reggel 7 óráig. Munkaszüneti és ünnepnapokon egész nap.
06 30 662 6849. Éjjel-nappal hívható: 06-30-415-9060

ÁRVÁCSKA ÁLLATVÉDŐ EGYESÜLET
06 20 571 6502

SZENTENDREI KÖZTEMETŐ
(26) 303 015

ÜLÉSTERMI HÍREK

Adóváltozások

A 2007 óta változatlan helyi adómértékek 2011-től megemelkednek, mivel 4 év alatt jelentősen leértékelődtek az infláció hatására. A következő négy évre tervezett adómértékek a következőek: a magánszemélyek kommunális adója 17 240 Ft/év/ingatlan, az idegenforgalmi adó 420 Ft/fő/vendégéjszaka, az építményadó pedig a táblázat szerint alakul.

	Fizetendõ adó Ft/m ²)	törvényi maximumhoz képest
lakás	300	19%
ipari ingatlan	235	15%
belvárosi üzletek	1290	82%
egyéb épület	610	39%
üdülõ övezeti gazdasági épület	1350	85%
üdülõ ingatlan	1350	85%
üdülõ, ha állandó lakos van	300	19%

Temetési díjak emelése

1011. január 1-jétől átlagosan 3,6%-kal emelkedtek a temetési díjak városunkban. A legnagyobb mértékű áremelkedés a koporsós temetést érinti, ebben az esetben 50%-kal kell többet fizetniük a hozzátartozóknak, az urnák üzemeltetői díja pedig 6000 forint+áfa lett.

Költségvetés

A képviselő-testület megtárgyalta és elfogadta a 2011. évi költségvetési koncepcióról szóló előterjesztést.

Kistérségi csatornaberuházás

A térség 5 települése által beadott csatornázás kiépítési pályázat kb. 700 millió forintos beruházást jelenthet Szentendre esetében. A csatornázásban érintett telkek tulajdonosainak fejenként 240 ezer forint fejlesztési hozzájárulást kell kifizetniük, azonban csak akkor és abban az esetben, ha valóban nyerni fog a pályázat.

V8 uszoda üzemeltetése

Az AquaPalace Kft. által üzemeltetett uszoda és szabadidőközpont hosszú távú hasznosítása érdekében az Önkormányzat szolgáltatási koncessziós közbeszerzési eljárást kíván lefolytatni, amelynek értelmében a teljes létesítményt haszonbérletbe kívánják adni.

B. T.

Kisorsolták a nyerteseket

Január 10-én a Városháza kis házasságkötő termében a megjelent válaszadók és érdeklődők jelenlétében kisorsolták a lakossági turisztikai kérdőívek visszaküldői között a meghirdetett ajándékokat, melyeket az alábbi szerencsés válaszadók nyertek meg.

8 alkalmas uszodabérlet nyertesek:
Szilágyi Csaba, dr. Patkó György, Szirony Erzsébet
10 000 Ft-os vacsorautalvány nyertesek:
Bubla János, Papp László

A Szentendre és térsége TDM iroda munkatársai gratulálnak a nyerteseknek, és ezúton szeretnék megköszönni mindenki másnak is a visszaküldött kérdőíveket. A válaszokat hamarosan összegzik, és a Szentendre és Vidéke hasábjain is közzéteszik majd a kutatás eredményét.

Vízszentelés a Dunán

Görög katolikus hagyomány szerint tartott városunkban múlt hét vasárnap vízszentelést Vereczki András lelkész. A hívek a Péter-Pál templomban tartott szentmise után vonultak le a Dunához, ahol a szertartás keretein belül elvégezték a vízszentelést.

Tájékoztatás

Dr. Gombás Katalin háziorvos kérésére ezúton hívjuk fel az érintett lakosok figyelmét, hogy a doktornő mobil telefonszáma az alábbira változott: 20-251-7854.
Dr. Gombás Katalin kéri betegeit, hogy a fenti telefonszámon keressék.

Forgalmirend-változás

Január második hetétől a szakorvosi rendelő felújítása miatt forgalmirend-változás lesz a Bükkös-part bal partján. A forgalom kétirányú lesz az óvoda gazdasági bejáratánál kialakított lezárásig, de onnan tovább hajtani nem lehet. A Bükkösparttól, a Bajcsy-Zsilinszky úton – onnan pedig a Kanonok utcán keresztül – engedélyezett az autós közlekedés.
A Bükkös-part bal oldalán a lezárástól a gyalogosforgalom szintén megszűnik a Kanonok utcai hídig, és a közlekedést a Bükkös-patak jobb oldalán, a két gyalogos híd valamelyikén átkelve lehet folytatni.
A parkolási lehetőség a Kanonok utca jobb oldalán megmarad, ugyanúgy, mint a mozgássérültek számára kialakított parkolóhelyek közül a Kanonok utcával szemben kialakított – a másik a háziorvosi rendelő udvarán kerül kialakításra.
Mindemellett a szakorvosi rendelések ideiglenes áthelyezése miatt a Jókai utca és a Kert utca teljes hosszában a III. zóna fizető várakozóhelyei közül a II. zónába került át.
Ez a forgalmi rend a rendelőintézet átépítésének befejezéséig, várhatóan 2011. augusztus végéig lesz érvényben.

Szíves türelmüket és megértésüket kérjük a munka lezárultáig!

POLGÁRMESTERI HIVATAL

A polgármester programja

Január 21. (péntek)

08.00 Tervtanács ülés
18.00 Magyar Kultúra Napja

Január 25. (kedd)

09.00 Vezetői értekezlet
13.30 Megbeszélés Szakács Imrével EuroArt témakörben
14.00 DPÖTKT irodavezetőjével megbeszélés
15.00 Kulturális Kft. ügyvezetőjével megbeszélés
16.00 Vis maior témában megbeszélés

Január 26. (szerda)

09.00 Projektmegbeszélés
13.00 Megbeszélés a városi fogorvosokkal
13.30 DPÖTKT ülés
18.00 Csatornázási közgyűlés

Január 27. (csütörtök)

10.00 Megbeszélés a Belügyminisztérium és a Pestterv Kft. munkatársaival
13.00 Polgármesteri fogadóóra
17.00 Városfejlesztő Egyesület ülése

Szentendre Város Önkormányzata tisztelettel meghívja Önt és családját a

MAGYAR KULTÚRA NAPJA

alkalmából megrendezésre kerülő városi ünnepségre

2011. január 21-én, pénteken 18 órára
a Polgármesteri Hivatal dísztermébe

Ünnepi köszöntőt mond:
Dr. Török Balázs
alpolgármester

Géza, kék az ég!

Mit összehisztizik a nép, ha kibillentik a megszokottból! A minap a Pap-szigetnél sétáltam, a fúró már nem volt sehol. Szerencsétlen szomszédok miket álmodhattak, amíg zúgott! Én biztos fogfúrásra ébredtem volna az éjszaka közepén, vagy a Péntek tizenhárom ban ültem volna az udvari mellékhelyiségben, miközben a horror láncfűrésze akar felszeletelni. Mindegy, én nem lakom a közelben. Bár hallottam, hogy azért megkapták a magukét Fúróék! Feljelentős barátunk alájuk tett egy kicsit. Először, amikor megérkezett a nyaralójába, és rájött, hogy egész nyáron nem tud majd úgy elfogyasztani egy jegesteát a teraszán, hogy közben meghallja anyósa segélykiáltását a konyhából – bár ez engem nem zavart volna. Másodszor meg akkor, amikor végre vége lett a zajongásnak, megtalálták, amit kerestek, de arra látszólag nem volt tervük, hogy hirtelenjében mit kezdjenek vele, és az egész ment egyenesen a Dunába. Persze Fúróéknak a zajra is, meg a Dunára is volt engedélyük! Úgy kezdték, hogy jó előre zajengedélyt is szereztek a helyi főnököktől. Másodszor meg, ők már rögtön számítottak arra, hogy a víz egyszer csak megjelenik, és akkor jön csőstől, mindenestől, így már az elején kitalálták, hogyan fogják elzárni. Aztán meg mi a Dunának egy kis meleg víz! Október tájt már a halaknak is jólesik felmelegedni... De nem mindenki viselte nehezen a fülhasogató lármát! Voltak, akik fület csuktak előtte, hiszen jövőjük hozadékát látták benne. Mert mit is kezdhetnek ezzel a vízzel? Nyilván valami turistamegfogós hely kéne! A polgi évek óta szeretné, hogy a Külföldi ne csak térüljön-forduljon Szentendrén, hanem IDŐT töltsön el. Tehát egy leányfalui stranddal biztos nem elégedhetünk meg, legalább ötcsillagos házacska kell, ahol masszíroztathat is, pihenhet is, ehet-ihat is a külföldi, miközben észre sem veszi, hogy már eltelik egy hét vagy kettő. Mi meg majd költhetjük vígan a pénzüket új macskakövekre vagy Duna-sétányra, vagy amire akarjuk, mert akárkié is lesz az ötcsillagos, az biztos, hogy gátat épít, parkot rendez, munkát ad, meg adót fizet.
Csak nézz föl Géza! Kék az ég!

VADADI

Szakképzéssel a szegénység felszámolásáért

December 10-én „rendkívüli szülői értekezletre” várták a szakképzés iránt érdeklődőket a Városháza dísztermében. A Középmagyarországi Régiós rendezvény több szervezet összefogásával valósult meg, és célja volt a hallgatóság figyelmének felkeltése a szakképzés változó, javuló tendenciái iránt.

A szép számmal megjelent érdeklődőket Trombitás Gábor, az országos hatókörű Európai Civil Koordinációs Egyesület elnöke és dr. Török Balázs, Szentendre alpolgármestere köszöntötte. Trombitás Gábor bevezetőjében ismertette a Duna Stratégiában érintett országok civiljeinek aznapi tanácskozásán elhangzottakat, mely szerint a 2013-2020 közötti időszakban Magyarországon elvégzendő nagy volumenű munkálatokhoz kellő számú és megfelelő végzettségű szakmunkásra, szakemberre lesz szükség, a felkészülést a feladatra pedig 2011-ben már célszerű elkezdeni!

Ezután Kajos László, az Ipartestületek Országos Szövetségének országos oktatási koordinátora tartott közvetlen hangú, gyakorlatias előadást a hiányszakmákról, a különböző képzési formákról, a képzések támogatási feltételeiről és az ösztöndíj rendszerről.

Az előadás kiegészítéseként Gáspár Szilvia, a Lungo Drom alelnöke, Pest megye kisebbségi tanácsnoka ismertette a szakképzési törvény tervezett változásaiból adódó lehetőségeket, valamint szólt az érdekképviseletről, a segítségnyújtás különböző formáinak igénybevételi lehetőségeiről.

Dragon József, a Szentendrei Kistérségi Ipartestület elnöke a szakma, a szakemberek, mesteremberek munkájának megbecsüléséről, a szakmák szeretetéről, fontosságáról beszélt. Szavai láthatóan elismerést és egyetértést váltottak ki a hallgatóság soraiban.

Raffael László, a Pest Megyei Kisebbségi Önkormányzat elnöke, aki helyettesével, Balogh Rezsővel együtt vett részt a rendezvényen, hozzászólásában üdvözölte a kezdeményezést, mely szerint a felek együttesen készülnek fel a szakképzés területén várható változásokra. Egyben érdeklődött, hogyan lehetne a módszert kiterjeszteni más kistérségekre is, hiszen az érdeklődés nagy, a résztvevők körében megjelentek a gödöllőiek, Egerkörnyékiek is!

A jelenlegi tanulási, képzési lehetőségekről Papp Andrea a Csobánkai Közösségi Műhely igazgatója beszélt. Rugalmas, támogató-befogadó szolgáltatásokról, szakmai képzésekről egyénre szabott tanulási formákról esett szó, melyeket kellő számú érdeklődő esetén máris igénybe lehet venni.

A családias légkörben lezajlott eseményen a hallgatóság részéről számos kérdés érkezett, melyek megválaszolásában az előadók közösen vettek részt. Végül Német Vince, a Szentendrei Cigány Kisebbségi Önkormányzat elnöke megköszönte a szervezők munkáját és biztosította az egybegyűlteket a párbeszéd folytatásáról, a feladatok koordinálásáról.

A gyakorlati munka már a helyszínen elkezdődött, Dévai Éva, a Szentendrei Kistérségi Ipartestület ügyvezetője, irodavezetője kérdőíves felmérést végzett a különböző szakmák iránti érdeklődésről. Az információk birtokában a szervezőmunka már kezdetét is vette! A feladatok koordinációját a kistérségi oktatási referens segíti.

A téma fontosságát és aktualitását a szervezők áldozatkész és rugalmas együttműködése, összefogása is mutatja. A kezdeményezésben részt vett Szentendre Város Önkormányzata, az Európai Civil Koordinációs Egyesület, a Cigány Kisebbségi Önkormányzat, a Szentendrei Kistérségi Ipartestület és a Kistérségi Iroda.

A programmal kapcsolatosan felvilágosítást Német Vince, a Szentendrei Cigány Kisebbségi Önkormányzat elnöke ad.

A szervezők nevében Trombitás Gábor köszönte meg a részvételt, és biztatott minden felet a további aktív együttműködésre, mely a siker záloga!

KUDETT MAGDOLNA

KöBE
Kötelező Biztosítás
Casco
Otthon Biztosítás
BOTÁR EMIL
Területi
Képviseleti Iroda
2000 Szentendre,
Kisforrás utca 19.
Tel.: 0626315387
Mobil:
06209584389
E-mail:
emilbotar@t-online.hu
Defekt- és kátyúkár biztosítás
a KöBE kötelező mellé
Kár, ha nincs.
KöBE
Alapítva: 1996
A MAGYAR TULAJDONÚ BIZTOSÍTÓ

11-es út menti fejlesztések

2008 szeptemberében adták át a Megyeri-hidat, amely jelentős mértékben megkönnyítette a közlekedést a Pest megyében közlekedők számára. Ám mindez nemcsak előnyökkel, hanem – a megnövekedett forgalom miatt – hátrányokkal is jár. Szentendrén hét 11-es főút menti fejlesztést sikerült az önkormányzatnak „kiharcolni” a város területén, „kárpótlásként” a megnövekedett autós forgalomért.
Ezekből a fejlesztésekből a közelmúltban hármat fejeztek be annak érdekében, hogy a közlekedést mind a gyalogosok, mind pedig a gépjárművel közlekedők számára biztonságosabbá tegyék.

A Barackvirág úttal egy vonalban a főúton lévő gyalogátkelőhelyet átalakították, az átkelőnél lévő járdaszegélyt süllyesztették, és miután a megfelelő megvilágítást is megkapta, teljes biztonsággal használhatják a gyalogosan közlekedők.

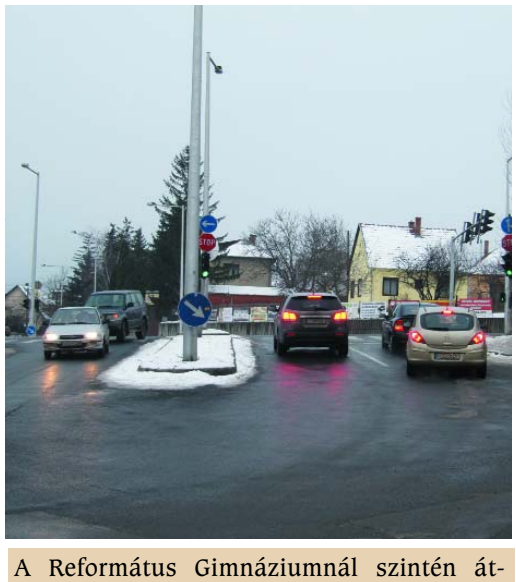

A Református Gimnáziumnál szintén átalakították a belvárosból kivezető utat, ahol új kihajtósávot hoztak létre a forgalom gyorsabbá és egyszerűbbé tételének érdekében.

A Sztaravodai úti csomópontnál új, balra kanyarodó kihajtósáv gyorsítja a közlekedést.

fotók ■ Miser István

öko-
körözés!

Többet tenni a környezetért?

Környezetbarát praktikák?

Új barátokkal egy csapatban?

Tarts velünk, csatlakozz az **ÖkoKörökhöz!**

Az ÖkoKörök egy csoportmunkára és személyes élményekre épülő környezetvédelmi program. Öt-nyolc fős helyi csoportokat mozgat meg, amelyek két-három hónapig járnak össze hetente, hogy új környezettudatos fortélyokat sajátítsanak el.

A következő csoportok **2011. március elején** indulnak.
Csoportvezető képzés: 2011. február 11-13.

További információ:

www.okokorok.hu

"A projekt az Európai Unió támogatásával, az Európai Regionális Fejlesztési Alap társfinanszírozásával valósul meg."

Anirod
SZÉPÉSZETI STÚDIÓ

Szentendrén államilag elismert fodrász, kozmetikus, lábápoló és műkörömépítő képzések indulnak februárban.

Szolgáltatásaink:
kozmetika, testkezelés, manikűr, pedikűr, műkörömépítés, fodrászat

2000 Szentendre
Paprikabíró u. 13/A
06/26-500-210
anirod@bodagent.hu

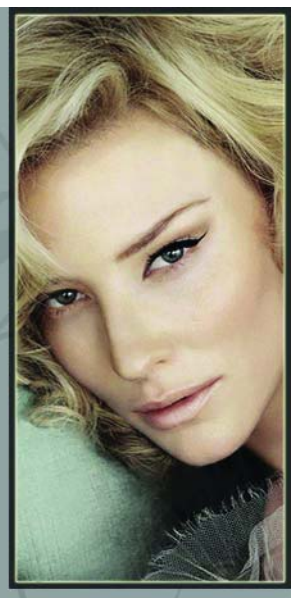

Speciális kínálatunk nőknek és férfiaknak:

- tű nélküli mezoterápia
- gépi testkontúrkezelések
- növényi őssejtterápiás arckezelés
- fájdalommentes gépi pedikűr
- lávakőmasszázs
- hajhosszabítás

Üdülési Csekk ELFOGADÓHELY

facebook

Jótékonyság harmadszor

Január 15-én harmadik alkalommal rendezte meg a Szentendréért Közalapítvány a Szentendrei Jótékonysági Bált a MűvészetMalomban, amelynek bevételét idén a Központi konyha eszközeinek korszerűsítésére fordítják.

Az idei bál méltó utódja volt az eddigieknek: a prominens vendégek, a különleges ételek, az értékes tombolák, a színvonalas műsorok, a bor- és csokoládékóstoló és persze a közös beszélgetések mind hozzájárultak ahhoz, hogy a jelenlevők valóban egy különleges este részesei legyenek.
Az eseményen dr. Dietz Ferenc polgármester köszöntője után két kiváló művész, Koós Réka és Bardóczy Attila szórakoztatta a közönséget rövid zenés műsorával, majd a négyfogásos vacsora után az Aranyláng tánczenekar járult a vidám hangulathoz. A Református Gimnázium nyitótánca után a házigazdák, Novodomszky Éva és Dörner György gondoskodtak arról, hogy a tombola közben is megmaradjon a vidám hangulat.

A szervezők köszönetet mondanak a bál megvalósulásáért szponzorainknak: a Raiffeisen Banknak, a Wentech Holding Kft. Szentendrének, a Törley Kft.-nek, a Visegrádi Ásványvíznek, a Dúzsi Pincészetnek és a Szamos Marcipán Kft.-nek.

Az esten nyújtott segítséget köszönjük a Ferences Gimnázium diákjainak, a nyitótáncot a Református Gimnázium gimnazistáinak.
A tombola ajándékokért szintén ezúton fejezzük ki köszönetünket a következő személyeknek, cégeknek és intézményeknek:
Ábrahám Péter, Aknay János, Balogh Béla, Benkovits György, Bihon Győző, Eckensberger Attila, Edmund – Varga Ödön Tibor, Farkas Ádám, Kósa Klára, Kutlán András, Losonci Lilla, Lukács Tibor, Máhr Attila és Fia, Margaritovits Milenkó, Molnár Bertalan, Novák Gábor, Paulusz Györgyi, Pirk László, Pistyúr Imre, Ries Zoltán, Szalai Péter, Tamás Mária, Vészabó Noémi;
Caprice, Lián Kft., Mahart Passnave Kft., Surányi Cukrászda, Szentendrei Kulturális Nonprofit Kft., Szentendrei Skanzen, Telmex Kft., Thermál Hotel Visegrád, Vizes Nyolcas Uszoda-és Szabadidőközpont;
Söndörgő Együttes, Vujicsics Együttes.
A bevétel összegéről a két hét múlva megjelenő Szentendre és Vidékében számolunk be.

Szamos László, Szentendre díszpolgárának és feleségének köszöntése

Polgármesterek asztala: Abonyi Géza, Pályi Gyula János, dr. Sajtos Sándor

A Református Gimnázium diákjainak nyitótánca

FELHÍVÁS táncra...

PINGPONG ASZTALOK KÖRÜL ÉS VÍZMOLEKULÁK KÖZÖTT

Ha elmúltál 14, de nem vagy még 25, várod a tavaszt, a strandidényt, a mozgást, vagy egy jó társaságot, a **V-8-ban** a helyed.
Január 29-től minden második szombaton este 19-től 22-ig asztaliteniszezhetsz, és január 23-tól minden vasárnap 10-12-ig úszhatsz. Ha igényled, kapsz segítséget egészségi állapotod felméréséhez, edzéshez, mozgástanuláshoz.
Ha tetszett, hozz majd el másokat is!
A foglalkozásokat, belépőket ingyenesen biztosítja az EGÉSZSÉGES VÁROSÉRT KÖZALAPÍTVÁNY.

Az Egészséges Városért Közalapítvány TÁMOP 6.1.2. projektje az Európai Unió támogatásával, az Európai Szociális Alap társfinanszírozásával valósul meg.

Nemzeti Fejlesztési Ügynökség
ÚMFT infovonal: 06 40 638 638
nfu@mch.hu • www.nfu.hu

Új Magyarország FEJLESZTÉSI TERV

Koós Réka és Bardóczy Attila

Dr. Fónagy János államtitkár átveszi a tombola ajándékát

Holló István, dr. Török Balázs és dr. Filó András eszmecseréje

Fellegi Tamás miniszter átveszi a tombolanyereményt

Tánc

Tánc: dr. Szántó Csilla

Nyílt levél

A POLGÁRMESTERI HIVATALHOZ, AVAGY BIZTOSAN ÍGY KELL EZT?

Egy adventi estén a postáról siettem hazafelé, táskámban a Polgármesteri Hivatal levelével. Fázósan húztam össze magamon a kabátom, minden hideg és szürke volt. Hazaérve befordultam a Szobrász utcába, és önkéntelenül is elmosolyodtam. A házak, a kertek, az utca ünnepi fényben úszott. Nemcsak a fények derítettek jó kedvre, hanem azok az emlékek tódultak elém, amiket együtt éltünk át az utca lakóival. A közös adventi gyertyagyújtásaink énekei, a finom sütemények íze, a forralt bor illata és a meghitt beszélgetések.

Otthon kibontottam a hivatal levelét, mely válasz volt egy köszönő levelünkre, melyben a Művész tér környékén lakók megköszönték, hogy segítettek nekünk a téren felhalmozódott zöldhulladék elszállításában, és melyben azt is megemlítettük, hogy tavasszal egy pikniket szerveznénk a térre, mely során közös munkálkodással felvirágoz(tat)nánk a területet. Erre kaptuk a 3 oldalnyi levelet, mely felsorolja az összes rendeletet, melyet be kell tartanunk, illetve, hogy hova, milyen irodához, hivatalhoz kell beadvánnyal élnünk 22 munkanappal a tervezett „akciónk" előtt, no és persze mindezt mennyi illetékbélyeggel kell ellátnunk.

Elgondolkoztam azon, hogyha pár édesanya összebeszélne, és egy előre meghatározott időpontban gyermekeikkel kimennének a játszótérre, ott esetleg meguzsonnáznának vagy futóversenyt rendeznének a lurkók között, akkor ahhoz is kellene a 13/2005. (IV.15.) Önk. Sz. rendeletében meghatározott közterület-használati igény bejelentése, az 1990. évi XCIII. Törvény 29 §. (l) bek. szerinti általános tételű illetékkel ellátva? Továbbá a játszótéren elfogyasztott élelmiszerekről kellene tájékoztatni 5 munkanappal korábban a Budai Kerületi ÁNTSZ Hivatalát az 57/2010. (V.7.) FVM rendelet 17 § (l) bek. alapján? Ugye ez egyáltalán nem életszerű és nem közösségteremtő eljárás, elvárás lenne?

A levél vége felé az olvasható, hogy ha az előző két oldalon felsorolt beadványokkal nem élünk, és nem kapunk engedélyt, akkor az engedély nélküli közterülethasználatért bírságot kell fizetnünk, illetve köteleznek minket a terület eredeti állapotának visszaállítására. No, ezen már kínomban hangosan felnevettem. Magam előtt láttam, ahogy visszaszórjuk a felszedett szemetet, gondosan visszahelyezzük a kutyapiszkokat, visszadugdossuk a kihúzott parlagfüvet, és tövestől kitépjük az általunk ültetett virágokat. Ugyanis most így fest az „eredeti állapot".

A levél az addigi hivatalos szakszövegtől eltérően egy szép, emberi mondattal zárul: *„A lakókörnyezetük szépítéséért való igyekezetüket köszönjük, és sok sikert kívánunk a megvalósításához."*

Én sem zárhatom másképp ezen nyílt levelet, csak köszönömmel. Köszönjük a jókívánságot, csak kérjük, teremtsenek a környezet szépítésének megvalósításához a városlakók által is betartható feltételeket.

FÜLÖPNÉ MARIAN

Tisztelt Fülöpné Marian!

A közterületek rendeltetéstől eltérő használatához közterület-használati engedélyt kell kérni. Évente több tucat engedélyt adunk ki különféle rendezvények megtartásához, kezdve a nagy városi rendezvényektől (pl. adventi vásár) a Postás-strandon megtartott évnyitóig.

A hivatalnak megküldött köszönő levélben azt a rövid kérdést kaptuk, hogy kell-e valamilyen engedély egy Művész téren tartandó piknikhez. Mivel sajnos nem állt rendelkezésünkre további információ arról, hogy pontosan milyen méretű és milyen tevékenységekkel egybekötött piknikről van szó, ezért tájékoztatást adtunk arról, hogy általánosságban a különféle rendezvényeken folytatott egyes tevékenységekhez milyen (egy kivételével nem hivatalunk hatáskörébe tartozó) hatósági engedélyek szükségesek.

Azóta a hölgy újabb leveléből világossá vált, hogy egy helyi közösség által tartandó, virágültetéssel, kertészkedéssel egybekötött piknik szerveződik, mely nem jár sem árusítással, sem zeneszolgáltatással, sem közterület lezárásával. Erre a tevékenységre természetesen nem kell engedélyt kérni, csak a főkertésszel kell egyeztetni a tervezett virágültetésekről.

Ahogy azt az eredeti levelünkben is írtuk, nagyon örülünk neki, köszönjük és támogatunk minden olyan lakossági kezdeményezést, amely elősegíti városunk környezeti szépségeinek megőrzését.

DR. GERENDÁS GÁBOR
Közigazgatási és Népjóléti Iroda vezetője

Még egyszer a vörösiszapról

Amint a Baptista Szeretetszolgálat felhívásában olvasható volt (http://www.baptistasegely.hu/node/938), a budakalászi CORA áruházban is telepítettek gyűjtőasztalt a vörösiszap-károsultak számára adományok fogadására. Az október 7-20-ig terjedő időszakban többségében a Szentendrei Baptista Gyülekezet, valamint a Budapest Váci úti, illetve a pócsmegyeri baptista gyülekezetek önkéntesei, aktivistái, összesen ötvenheten vették át a katasztrófa károsultjai számára a tartós élelmiszereket. Tételesen: 510 kg lisztet, 430 kg cukrot, 385 kg rizst, 195 kg száraztésztát; több mint 230 kg konzervet, édességféléket, valamint tisztítószereket. Az összegyűjtött adomány súlya meghaladta a két tonnát.

A karácsonyi cipősdoboz-akcióhoz, amely november 4-től december 6-ig tartott, az árvízkárosult és a vörösiszap-katasztrófa áldozatai gyermekeinek gyűjtöttek új- és használt játékokat. Összesen 118 önkéntes végezte a CORA áruház bejáratánál a gyűjtést. A szentendrei baptistáknak ezúttal a pócsmegyeri és a tahitótfalui gyülekezet önkéntesei segítettek. A csaknem egy hónap alatt 120 db ajándékokkal, édességekkel bélelt cipős doboz, illetve azon kívül kb. 1500 db különféle játék gyűlt össze. Mindkét akció „termését" a Baptista Szeretetszolgálat juttatta el céljához.

Az ajándékozók együtt érző szeretetét, önzetlenségét utólag is köszönjük. Köszönet illeti még Lovas Vincét is, akire hárult mindennek a megszervezése.

ANTAL LÁSZLÓ

Válságból építkezésbe

A gazdasági feltételek csak keretet adnak a munkához, a lényeg a kreativitás és a változatosság – vallja Závodszky Zoltán, a Szentendrei Kulturális Központ leköszönő ügyvezetője, aki lapunknak értékelte az elmúlt három esztendőt.

■ Amikor a szentendrei képviselő-testület három éve meg akarta választani önt a Kulturális Kht. ügyve-zetőjének, néhány órányi gondolkodási időt kért, majd visszatért az ülésterembe és igent mondott. Mi játszódott le önben azon a délutánon?

A megválasztásom körülményei indokolták, hogy kicsit átgondoljam a dolgokat abban a rövid időben. Beszéltem három emberrel, akinek a véleménye számomra fontos volt, többek között a polgármester úrral is, és úgy találtam, a feladat annyira szép, hogy érdemes elvállalni a vele járó kihívást. Segíteni jöttem, mert hívtak. A megválasztásomkor három és fél hónap kőkemény, rendrakó tevékenység állt előttünk, de ezután építkező, kreatív munka jöhetett.

■ A tisztségbe lépéskor azt mondta a munkatársainak: minden szakmai ötletet szívesen fogad, akár a Rolling Stones is Szentendrére jöhet, ha van rá elég pénz. Milyen irányvonalat tűzött ki maga elé az elején, és mi lett az elhatározásból?

Félreértés ne legyen, az idézett mondatot nem afféle kulturális iránymutatásként fogalmaztam meg, sokkal inkább a háttérfeltételekről akartam szólni. Menedzserként az volt a dolgom, hogy megteremtsem a lehetőségeket a fantázia szárnyalásához, közben viszont a korlátainkat is el kellett fogadni. Nem az anyagiak a legfontosabbak, de tudomásul kell venni, hogy közvetve és közvetlenül is az adófizetők pénzét költjük, bevételünk háromnegyede ilyen forrásokból érkezik, csak a maradék egynegyed jön vállalkozási bevételekből. Csak addig nyújtózhatunk, ameddig a takarónk ér. Az én feladatom a takaró méretének növelése volt. Ha messzebbre nyújtózunk, mint a takaró engedné, kezelhetetlen helyzetbe hozom a cég tulajdonosát, jelen esetben a várost. Egy normális menedzser nem várhatja el, hogy bármilyen szinten dicséretet kapjon a megfelelő gazdálkodási alapok megteremtéséért, kivéve persze a tulajdonosoktól. Azt viszont elvárja, hogy a döntéshozók tisztában legyenek a döntések hátterével, indokaival, és azzal a helyzettel, ami a cégben aktuálisan előáll.

■ Elejétől fogva harmonikus viszonyt ápolt a munkatársaival, amelyet mindvégig sikerült tartania, bár nem éppen puhány vezetőként ismerték, a véleményét sose rejtette véka alá.

Abban hiszek, hogy emberként kell bánni az emberekkel. A cégben egyszemélyi vezetés van, amely mindenért felel – jogilag, gazdaságilag és erkölcsileg egyaránt. Ezzel a munkatársaknak is tisztában kell lenniük. Ezáltal – ha nem akarsz egyenlőbb lenni az egyenlőknél – bíznod kell bennük, és hagynod kell dolgozni őket. Kulturális területen különösen igaz ez: az emberekre nem lehet orwelli módon rátelepedni, mert folyamatos kreativitás, szellemi innováció szükséges. A vezető ehhez pénzt, paripát, fegyvert ad, de bizalom és kölcsönös tisztelet nélkül nem megy.

■ A láthatóak mellett számos észrevétlen fejlesztés is történt. Mire a legbüszkébb ezek közül?

Az előző ügyvezetőtől örökölt struktúrával dolgoztunk. Válságmenedzsernek kerültem ide, mindenki előtt ismert volt a helyzet: az ügyészség több ügyben perelte a céget, a gazdálkodása az összeomlás szélén állt, átgondolatlan lépések sorozatával kellett megküzdeni. Első körben rendet kellett tenni úgy, hogy a szentendrei polgárok számára zökkenőmentesen biztosítsuk a kulturális programokat. Három és fél hónap után elindulhatott az építkezés is. Ennek kapcsán rengeteg dolgot említhetnék a teljesség igénye nélkül is. A P'Art Mozi bejött a cégbe, miután átvettük attól az alapítványtól, amely addig üzemeltette. Voltak ez ügyben szakmai jellegű viták köztem és a város között, ezek azért voltak, hogy előrevigyék az ügyet. Ítélje meg a közönség, mennyire sikeres a mozi, de én úgy látom, részben már kialakult és folyamatosan fejlődik az a kulturális agora, ami miatt érdemes volt elvégezni a fúziót. A Tourinform Iroda a TDM-pályázat reményében kikerült a cégből, a városnak és a TDM-szervezetnek hála, nagyon gördülékenyen sikerült végrehajtani ezt a lépést. Megteremtettük a feltételeit annak, hogy a SzeVi hetente 16 oldalon jelenjen meg. A DMH-t, amelyben évente 50 ezer látogató fordul meg, renováltattuk, hogy ne legyen életveszélyes, és beindult benne a Tizenegylet kezdeményezésére az Eleven Kert programsorozat.

A MűvészetMalom másfél-két évvel dolgozik előre, az ő esetükben örökölt kiállításokat kellett megtartani. A mozgástér itt volt a legszűkebb, ráadásul az irányítás és a felelősségi körök teljességgel tisztázatlanok voltak, a felelősség jogkör nélkül pedig nem működik. Az elvárások és az igények a közönség részéről – és néha sajnos a tulajdonosok felől is – ritkán voltak összhangban a realitásokkal, de a nagy rendezvények esetében szépen haladtunk előre: el tudtuk vinni Budapestre is a reklámot, aminek következtében a programok látogatottsága a növekvő jegyárak mellett is emelkedett. 2009-ben a kirobbant gazdasági válság ellenére is szép sikert ért el a jubileumi Teátrum, és ugyanígy a Tavaszi Fesztivál.

■ A korábbi célkitűzés szerint a kht. felügyelt volna a városmarketing tevékenységre is. Nem sokkal ezután határozottan elhárította az önkormányzat felkérését. Mi volt az oka?

Nem tisztem megítélni, miért vette fel a nevébe a cég a „városmarketing" jelzőt. Az örökölt feladatkörök között szerepelt, hogy építsünk marketingstratégiát a város számára. Azonban ez egy önálló szakma, amihez érteni kell: a céget megbízni ezzel a feladattal olyan, mint ha egy gépészmérnököt beküldenénk a műtőbe, hogy agyműtétet végezzen, az agysebészt pedig földmérésre kérnénk. A városmarketing nyolc-tízéves egyetemi képzést és továbbképzést igényel, Nyugat-Európában komoly múltja van. Én magam nem tudtam belekezdeni, mert nem értek hozzá. Ahhoz értek ugyan, hogy megfelelő embert találjak és hívjak meg a feladatra, de végül a város bízott meg ezzel egy ügynökséget.

■ Ügyvezetői működése során többször fogalmazott meg kritikát a helyi kultúrafelfogással szemben. Mit lát különösen problémásnak?

Prioritásokat kell felállítani, nem kell egyszerre mindent akarni. A világ egyik leghíresebb, legnagyobb tekintélyű hadvezére, a porosz katona, Clausewitz mondta: „Aki mindent véd, az semmit nem véd meg". Ha mindent akarsz, kifolynak a kezeid közül a dolgok. Nemcsak a programokat, hanem a humánerőforrást sem szabad szétaprózni. Ez persze nem jelenti azt, hogy a kisebb dolgokat el kell felejteni. Nagyon fontos lenne átgondolni a célokat és koncentrálni az erőket. Ha végigvittem és működtetni tudom az egyik projektet, jöhet a másik. A szentendrei kulturális életben a Malmot és a Teátrumot tenném meg prioritásnak, mert ennél több nagy célt egyszerre nem bír el a város. Ez a probléma kihat a szentendrei polgárokra is. Nagyon sok az üzleti jellegű és a civil magánkezdeményezés. Ezeket akkor tudjuk támogatni, ha hagyjuk őket élni, hadd virágozzék ezer virág. Amibe viszont városi forrásokat kell ölni, abban mindenképpen kell egy fontossági sorrend. Szentendrének szerencsés adottsága, hogy sok olyan kreatív, tenni vágyó értelmiségi él itt, akik csodálatosan különbözőek, éppen ezért alakulhat ki a kulturális sokszínűség, ami néha érdeksérelmeket és konfliktusokat szül, de a városvezetésnek el kell simítania ezeket.

■ Februárig, az új ügyvezető megválasztásáig még viszi az ügyeket a cégben. Utána hogyan tovább?

Az élet úgy hozta, hogy máshová szólított a kötelesség, de maradok a közszolgálatban.

BOKOR TAMÁS

Gyöngyfűzés

Gyöngyöt fűzök. Előttem egy doboz, tele különböző színű és formájú gyöngyökkel, fonalakkal. Első lépésként csomót kötök egy fonal végére. Jó nagyot, nehogy leessenek a felfűzött gyöngyök. Gyöngyfűzés közben remekül lehet gondolkodni az élet dolgairól: *Engem nem könnyű megbántani. Nem vagyok egy haragtartó típus.*

Kiválasztom az első gyöngyöt. Sötét színű, jó nagy lyukkal. Nagyon könnyű felfűzni.
Na, de ez azért mégis csak sok! Nagyon haragszom rá. Meg tudnám ütni, bele tudnék rúgni. Rá sem bírok nézni, nem bírom elviselni, hogy a közelemben legyen. Önző, hálátlan ember. Nem tűröm, hogy így bánjon velem.

A második gyöngy is könnyen fut végig a fonalon. Élénk, sárga színe van.
Felháborító, hogy mások nem látják, micsoda szörnyű ez az alak. Hogy képesek a többiek szóba állni vele? Biztos csak velem akar kiszúrni.

Itt ez a piros gyöngy. Szépen mutat, mindenki észreveszi.
Nem értem, még mindig idegesít. Reggeltől estig, estétől reggelig jár az agyam, miért tette ezt velem. Sehol a megkönnyebbülés. Idegességem persze a környezetemre is kihat, feszültség, nyugtalanság vesz körül. Mondom is a magamét, hadd tudják meg, ki is ő valójában!

Kicsi, barna gyöngy, nem feltűnő. Eddig félretoltam, most mégis ezt fűzöm fel. Szűkebb lyukán nehezebben csúszik át a fonal.
Nagyon szomorú vagyok. Csalódottságom, megbántottságom szinte fizikai fájdalmat okoz. Ezt az érzést nem tudom másokkal megosztani. Küszködöm a könnyeimmel, majd végre sírva fakadok.

Most megint egy kicsi gyöngy kerül a kezembe. Kék színe segít az elmélkedésben.
Miért tette ezt velem? Mi lehetett az oka annak, hogy így viselkedett? Harag, irigység, idegesség váltotta ezt ki belőle? Szomorú, csalódott valamiért? Nincs, akivel megoszthatja érzéseit?

Itt egy aprócska gyöngy. Eddig észre sem vettem. Lámpafény, szemüveg, gyöngyfűző tű és soksok türelem kell hozzá, hogy végre felfűzzem.
Mi az én felelősségem? Lehet, hogy én is oka vagyok annak, hogy így viselkedett? Nekem kellett volna jobban figyelnem rá? Lehet, hogy miattam szomorú vagy csalódott? Magára hagytam, nem vettem észre, hogy segítségre szorul?

Az ormótlan csomó hirtelen kibomlik. A gyöngyök leesnek a fonalról, elgurulnak, össze-vissza keverednek.
Kezdhetem a munkát elölről. Most nem csomót, hanem egy csodaszép, értékes gyöngyöt kötök a fonal végére. Nehezen találok rá a megfelelőre.
Belátom, hogy időnként nagyon meg lehet engem bántani. Van, amikor rettenetesen haragszom.

A gyöngyfűzés nem könnyű tudomány. Nehéz a megfelelő színeket, méreteket összeválogatni és néha nagyon hosszú ideig kell dolgozni és rengeteg gyöngyöt kell felhasználni ahhoz, hogy meg legyünk elégedve az eredménnyel.
A kész nyakláncot neki adom. Talán örülni fog neki!

LUKÁCS MÁRTA
gyógypedagógus

Hívogató a Rákócziba!

Szeretettel várunk minden érdeklődőt a II. Rákóczi Ferenc Általános Iskola és Gimnáziumba **január 29-én, szombaton 9 órára** a leendő elsős osztályos szülőknek tartott tájékoztatóra.
Míg a szülők megismerkedhetnek iskolánk profiljával és a tanító nénikkel, addig gyermekeik különböző érdekes játékos foglalkozásokon vehetnek részt.
Február 12-én, 9 órára ismét várjuk Önöket és gyermekeiket egy sportos szombatra, ahol csapatokban játékos feladatokban vehetnek részt.
Szerezzen magának és gyermekének két kellemes szombat délelőttöt. Reméljük megtisztelnek bennünket jelenlétükkel!

Anya, lépj velem, lépj értem!

„Tudod-e, hogy mi a legszebb táncLépés? Gyermeked, ha elsőt lép.
S tudod-e, hogy ez a legszebb táncLépés, melyet nem felejtesz el, míg élsz.”

4 éves kisfiúról szól a történet. Csak 10 hónaposan kezdett kúszni, furán, féloldalasan: bal lábával tolta magát, míg jobb lába tónustalanul pihent a talajon. Ez is csak 1-2 hétig tartott, a mászás pedig teljesen elmaradt. Helyette a baba gyorsan felállt és elindult. Örült a család: – De ügyes a babánk, már 11 hónaposan jár! Ma már azonban aggodalommal keresik a pótlólagos segítséget. Igen, a kisfiú mozgásfejlődéséből kimaradt valami nagyon fontos. A szabályos és kellő idejű kúszás és mászás hiánya miatt a két agyfélteke harmonizálódása, a közöttük lévő szükséges idegi kapcsolatok, összeköttetések létrejötte. Egy ilyen egyszerűnek tűnő ok olyan tünetegyüttest halmozott fel, hogy a gyermek képességprofilja jelenleg kétéves fejlettségi szinten áll. Hadd emeljem ki: a kisfiú NEM értelmi sérült! Azaz a folyamat nem visszafordíthatatlan, de több hónap, év fejlesztő munkája vár most mindannyiunkra, gyermekre, családra, szakemberre, hogy a hibásan rendeződött beidegződéseket leépítsük, és a szükséges úton újrainduljunk. A mozgásfejlődés súlyos zavarából következően a kisfiúnál megkésett beszédfejlődést, komoly figyelemkoncentrációs zavart, s ebből fakadóan több – a jelen életkori tapasztalatszerzéshez, illetve a majdani iskolai tanuláshoz szükséges – részképesség fejletlen voltát diagnosztizáltuk.
Részletesebben kifejtve a tüneteket: a kisfiú 3 és fél évesen kezdett el beszélni. Nem ismeri a színeket sem aktívan (– „Ez itt milyen színű?”), sem passzívan (–„Dobd a babzsákot a piros színre!”). Nem színtévesztő, mert a – „Dobd ezt a labdát az ugyanolyan színű karikába!” már jól megy, azaz színeket vizuálisan egyeztet. Formákkal (kör, négyzet, háromszög) ugyanez a helyzet. Ezek a játékos gyakorlatok pár perc alatt elvégezhetőek, nekünk mégis sok időbe telt, mert a fiúcska figyelme erősen szórt, feladattudata nem alakult ki, feladattartása igen gyenge. A játékos kihívás nem ébreszt benne érdeklődést, nem épült ki a természetes sikerorientáltság. Szélvészként szaladgál a teremben, s csak másodpercekre köthető le a figyelme. Számfogalma nincs, számolni még mechanikusan sem tud.

Kedves édesanyák! Figyeljünk, ébredjünk! A fenti leírás egy igen súlyos tünetcsoport. Ennél kevésbé problémásnak tűnő viselkedés is görgethet maga előtt egy iskoláskorra szilárdan kiépülő sorompót. Miért sírjunk és szenvedjünk az iskolában, ha most, bölcsődés és óvodáskorban, heti 1, maximum 2 alkalommal elmehetünk egy fejlesztő játékokkal, gyermekszeretettel, segítő szándékkal és szakértelemmel teli fejlesztőközpontba. Ne halogassuk! Minden nap azt mondjuk, most más dolgom van, majd holnap, majd holnap... Ő a legfontosabb, a kisfiunk, a kislányunk. Az Ő sorsa, jövője. Lépjünk, édesanyák! Ahogy gyermekünk is lép, mikor eljön az ideje.

ZEKE ANITA

BONITA Gyermekcentrum
Szentendre, Vasúti villasor 3/B.
06-30-20-28-233
www.bonitagyermekcentrum.hu

KORLÁTOZOTT SZÁMBAN INGYENES MŰTÉTI LEHETŐSÉG A DOC-BAN

Forradalmian új eljárás az öregszeműség kezelésére

Az évek múlásával járó öregedési folyamat sajnos a szemünket sem kíméli; idővel mindenkinél jelentkezik látásromlás, olyanoknál is, akik korábban nem szorultak semmilyen szemkorrekcióra. Bizonyos életkor után rossz fényviszonyok között egyre nehezebbé válik a mobiltelefonunk kezelése vagy a boltban az árak megállapítása, és lassan eljutunk oda, hogy a karunk már nem elég hosszú kedvenc írónk legújabb művének elolvasásához sem. Különösen nehéz megküzdeni a közeli látás gyors és erőteljes romlásával azoknak, akik például autót vezetnek vagy rendszeresen sportolnak. A probléma megoldására több-kevesebb kényelmetlenséggel járó eszközök – szemüvegek, speciális kontaktlencsék – korábban is léteztek, most azonban egy világszinten újdonságnak számító műtéti eljárásnak köszönhetően végleges szabadulást ígérnek a kellemetlenségektől.

– *Az életkor előre haladtával a szemlencse veszít rugalmasságából, alkalmazkodóképessége csökken, így a közeli látásélesség romlani kezd, miközben a távollátás minősége változatlan marad. Ez a presbiópia, az úgynevezett „öregszeműség”, amelynek kialakulása a bőr öregedéséhez hasonlóan elkerülhetetlen folyamat* – magyarázza a jelenséget dr. Ratkay Imola szemész főorvos, a Dunakanyar Orvosi Centrum igazgatója. – *Míg 45 éves korban körülbelül 30 cm-es a fókusztávolság, addig egy 50 éves páciensnél ez az érték már 60 cm, 65 éves korra pedig elérheti a 80 centimétert is* – teszi hozzá a szakorvos.

Az öregszeműségi panaszok általában 40-45 éves korban jelentkeznek először, és 50-55 éves korig gyorsuló ütemben fokozódnak. A tünetek enyhítésére eddig alkalmazott olvasószemüvegek bár a közeli dolgokat élessé teszik, a távoli tárgyakat viszont elhomályosítják, így ezek nem alkalmasak például autóvezetésre vagy televíziózásra. Hogy ne kelljen állandóan cserélgetni a szemüveget, kifejlesztették a bifokális-, illetve multifokális lencséket, amelyek használatakor viszont problémát jelenthet például a lépcsőn való közlekedés. Speciális kontaktlencsékkel és lézeres műtétekkel pedig az egyik szemet távolra-, míg a másikat közelre korrigálják, ami a térlátásban, a kontrasztérzékenység csökkenésében okozhat gondot.

– *Az életkörülményeink megváltoztak. Sokan aktív életet élnek, sportolnak, egyre több technikai eszközt, mobiltelefont, laptopot használunk, utazunk, így a szemüveg- és kontaktlencse-korrekció korlátai miatt növekvő igény mutatkozott valamilyen korszerűbb módszer alkalmazására* – támasztja alá az új eljárás időszerűségét az eddig több mint 10 ezer sikeres látásjavító műtétet végzett szakember, aki nemzetközi kutatások résztvevőjeként maga is évek óta kereste azt az elérhető megoldást, ami a legoptimálisabb segítség lehet erre a problémára. – *Az öregszeműség kezelésére ma az egyik legjobbnak tűnő műtéti eljárásnak a PresbyLens technológia ígérkezik. Az eljárás során a nem domináns szembe lézeres eljárással készített szaruhártyalebeny alá beültetünk a pupilla közepére egy átlátszó, 2 mm átmérőjű, 30 mikron vastagságú, azaz egy hajszál vastagságának a felénél is kisebb lencsét, amelynek a fénytörése, oxigén- és tápanyag áteresztő képessége megegyezik a szaruhártyáéval. A lencse – kissé megnövelve a szaruhártya felszínének görbületét – fokozza annak törőképességét, így a közeli és a köztes távolságokban egyaránt helyettesíti a hiányzó alkalmazkodóképességet. A 2 mm-es központi tartományon kívül eső rész pedig továbbra is biztosítja a távollátást.*

Az amerikai Revision Optics által kifejlesztett technológia valóban forradalmian újnak mondható. A rendkívül jó eredményekkel kecsegtető Vue+ lencsebeültetések a tengerentúlon három éve, Európában pedig mindössze tíz hónapja kezdődtek. Az új eljárást Magyarországon jelenleg egyedül Ratkay doktornő végzi; október óta a szentendrei DOC-ban és a Margitszigeti Aura Klinikán van lehetőség a bejelentkezésre.

A szemorvos szerint a korábbi megoldásokkal ellentétben az új eljárás legnagyobb előnye amellett, hogy a lencse a nem domináns szembe kerül, észrevehetetlen és semmilyen kellemetlenséget nem okoz, hogy megmarad a kétszemes távollátás és emellett az olvasást segítő közellátás, és például a számítógépezésnél használt köztes távolságokra látás képessége is javul. Más műtéti eljárásokkal szemben ez a folyamat visszafordítható, vagyis a lencse a páciens kérésére bármikor eltávolítható. Egy későbbi szemészeti beavatkozás – például szürkehályog- vagy látóideghártya-műtét pedig minden gond nélkül végezhető a lencse jelenléte mellett.

Mint megtudtuk, az amerikai partner most fél évre, meghatározott betegszám erejéig ingyen bocsátja rendelkezésre a lencséket, így a „csak öregszemű” páciensek ebben a félévben térítésmentesen végeztethetik el ezt a Magyarországon egyedülálló beavatkozást! Sőt, mivel ez a megoldás kombinálható az IntraLasik *(ejtsd: intralézik)* látásjavító lézeres műtétekkel is, így a „rövidlátó öregszemű”, illetve „túllátó öregszemű” páciensek a látáskorrigáló műtéttel egy időben, most kizárólag az IntraLasik-műtét árának térítése mellett kérhetik a közeli éleslátás biztosító Vue+ lencse beültetését is.

– *Az érdeklődők először alapos kivizsgáláson vesznek részt, hogy kiderüljön, valóban alkalmasak-e a beültetésre* – tájékoztat a beavatkozás menetéről a Dunakanyar Orvosi Centrum vezetője.

– *Maga a mindössze negyedórás műtét lényegében fájdalommentes, legfeljebb rövid ideig tartó idegentest-érzéssel járhat, és a páciensnek a beavatkozást követően legközelebb csak a meghatározott időközönkénti ingyenes kontrollvizsgálatokon kell megjelennie. Mivel a szem nagyon gyorsan alkalmazkodik, már a műtét utáni napon érezhető a látásélesség-javulás. A teljes éleslátás eléréséhez pedig körülbelül egy hónapra van szükség* – állítja a szakember.

KOLOS EMŐKE

www.presbiopiakezeles.hu

Bejelentkezés a kivizsgálásra, amelynek során kiderül, hogy Ön alkalmas-e Vue+ lencse beültetésére:

Dunakanyar Orvosi Centrum (DOC), 2000 Szentendre, Dunakanyar krt. 30/a.
Tel.: 06-26-302-946.
Mobil: 06-20-2302-941,
info@docszentendre.hu.

Aura Klinika Margitsziget, 1138 Budapest, Danubius Thermal Hotel.
Tel.: 06-1-340-4486.
Mobil: 06-20-340-4487,
info@auraclinic.t-online.hu

Madaras-kiállítás

Január 11-én nyílt meg a Helyőrségi Klub Rendezvénytermében Madaras László fotográfus *Szárnyjátékok* című kiállítása. A nyugdíjas hivatásos katona a dunaföldvári gimnáziumi években ismerkedett meg a fényképezéssel, azóta 121 kiállítása volt az ország egész területén. Témáit elsősorban a természetből veszi, magát „vértelen vadásznak” nevezi, aki a fényképezőgépével vadássza annak különleges pillanatait. Jelenlegi kiállítása a madarak világát mutatja be. A kiállítás február végéig látható a Helyőrségi Klubban (Dózsa György út 8.) hétfőtől csütörtökig 8 és 19 óra között.

Élő legenda Leányfalun

Szőnyi Ferenc ultratriatlon világbajnok a leányfalui Faluházban január 29-én, szombaton 16 órakor élménybeszámolót tart versenyeiről és pályafutásáról. Az eseményre minden érdeklődőt szeretettel várunk. Azok kedvéért, akik még nem hallottak hihetetlen eredményeiről, néhány mondatban összefoglaljuk pályafutását.

Amatőr magyar triatlonista, hosszútávfutó, hossztáv-kerékpározó, vasember. Az IUTA (International Ultra Triathlon Association) által szervezett, 2009-es mexikói Deca Iron Triathlon verseny első helyezettje, és egyben a verseny új rekordjának felállítója.

Szőnyi Ferenc a 40-es éveihez közeledvén tette meg első lépéseit a sport területén. Főleg a hosszútávfutásban és hosszabb kerékpár távokon tudott jól teljesíteni. Ennek okán triatlonozásba kezdett, azon belül is a vasemberek közé kívánt bekerülni. Az első dupla ironman versenyén, 2008-ban szinte már várakozásokon

felül szerepelt, 4. lett, és sportág megdöbbenésére még ebben az évben harmadikként ért célba a Mexikóban megrendezett 10-szeres ironman versenyen, ahol 'egyben' kellett teljesíteni a távokat. Következő évben a hazai sikerek után több külföldi versenyen is dobogó közelbe került, majd Mexikóba visszatérvén megnyerte a versenyt, a megszerzett pontok segítségével nem csak rekorddöntő lett, hanem világbajnok is egyben.

A 2009-es Mexikói 10-szeres ironman alkalmával megdöntötte a világrekordot is: 115 órára javította a korábbi rekordot. A verseny során a klasszikus ironman táv tízszeresét kellett teljesíteniük: Egymás után 10 ironman távot teljesítettek 10 nap alatt. Összesen úsztak 38 km-t, kerekeztek 1800 km-t, és futottak 422 km-t a vasemberek. Továbbá a nevéhez fűződik egy korábbi kerékpáros rekord is: 2000-ben megdöntötte a 24 órás és az 1000 km-es kerékpározás rekordját is: 24 óra alatt 721 km-t tekert, illetve 34 óra alatt teljesítette az 1000 km-t.

Különleges, hogy teljesítette az egyik leghosszabb, legnehezebb szárazföldi futóversenyt, a Spartathlon-t (246 km), és az egyik leghosszabb kerékpáros versenyt is, a Race Across Amerika-t (4 800 km). Mindezeket megkoronázva 2010 év végén Ironman-versenyek távjának hússzorosát teljesítette (76 kilométert úszott, 3600 kilométert kerékpározott és 844 kilométert futott). Elsőként szakította át a célszalagot, és abban is első volt, hogy eddig egy magyar sem volt képes erre. A világon is mindössze csak négyen mondhatják el magukról ezt rajta kívül.

KÓPÉ-ÚVSE Triatlon szakosztály

IVANCSICS ILONA
és a SZÁGULDÓ ORFEUM
3 előadásos bérletet hírdet
a Szentendrei PMK
Színháztermében
ÖRKÉNY január
MACSKAJÁTÉK
SIMON február
NŐI FURCSA PÁR
SARKADI
ELVESZETT március
PARADICSOM
KEDVEZMÉNYES JEGYÁRAK REGISZTRÁLT NÉZŐINKNEK - 2011
1 - 7 SOR - normál 2800 Ft /ea - kedvezményes 2550 Ft /ea - BÉRLET 3 ea: 7400 Ft
8 - 15 SOR - normál 2500 Ft /ea - Kedvezményes 2250 Ft /ea - BÉRLET 3 ea: 6600 Ft
Pótszék: 2000 Ft/ea - Szakmai jegy: 1500 Ft/ea - Jegyek / Bérletek kaphatók: Szentendre TourInform
t: 26/317-965, a PMK infó pultnál, Szentendrei V-8 Uszoda és Szabadidőközpont, Dunabogdány Műv. Ház
regisztráljon Ön is - www.szaguldoorfeum.hu

Átadták az új REXTRA Központot

2010. december 30-án ünnepélyes keretek között átadásra került az új REXTRA Központ.

A tavasszal elkezdett építkezés a Nemzeti Fejlesztési Ügynökség (NFÜ) által menedzselt Közép Magyarországi Regionális Operatív Program 72 millió forintos támogatásával készült el. A REXTRA Kft., – mely az ország egyik legnagyobb orvosi műszerforgalmazó cége – 700 m² alapterületű ingatlant építetett, melyben egy új gyártósort is elhelyeztek, amellyel az ország kórházainak, rendelőinek EKG gél szükségletét tervezik ellátni. Az ugyanitt található 6 m belmagasságú állványrendszerrel ellátott raktár alkalmas a több mint 4 500 féle orvosi termék tárolására. Szentendrén, a Rózsa u. 16. szám alatt, – ami egy hatalmas ipari park – már régóta számos cég működik, ehhez csatlakozott most új épületével a REXTRA Kft. központja, itt 6 új munkahely került kialakításra, amelynek betöltésénél a szentendrei lakosok előnyt élveztek. A kétszintes építmény földszintjén a raktározás és a gyártósorok találhatók a felső szinten pedig az igényesen kialakított tárgyalók és irodák kaptak helyet, ahonnan a cég a további export, import piacának bővítését tervezheti majd.

Az év végi ünnepélyes átadásnál részt vettek a központba kerülő régi és új dolgozók, a cég vezetése, az ipari parkban működő többi cég képviselői, valamint a szentendrei közélet egyes szereplői is. A jó hangulatban zajlott átadást friss pogácsával és pezsgővel ünnepelték meg a résztvevők.

Idő az anyagban

Szép hagyomány immáron sok éve, hogy a Barcsay Jenő Általános Iskola január havában megünnepli névadója születésnapját. Ez a jeles nap minden évben az összművészet jegyében telik. Már a délelőtt is ünnepi: szentendrei művészek és művészetpedagógusok dolgoznak együtt a tanulókkal, s a közösen létrehozott alkotások később a könyvtár előtti kis galériában kerülnek kiállításra. A festményeket, grafikákat és üvegmozaikokat mindig fantáziadús, újszerű látásmód és friss színvilág jellemzi. A remek alkotások láttán évek óta mindig az a kérdés jut eszembe, hová tűnik felnőttkorukra az a sok ötlet és kreatívitás, ami ezekbe a gyerekekbe szorul?

Annak az alkotónak, akinek a BIG-ben (Barcsay Iskola Galéria) nyílt meg ezen a napon a tárlata, mindmáig sikerült megőriznie ezeket. Idén a Vajda Lajos Stúdió alapítója, a Munkácsy-díjas, érdemes művész, efZámbó István festőművész játékos-ironikus képeit állították ki. Az Idő az anyagban című tárlatot Novotny Tihamér művészeti író nyitotta meg. EfZámbó, népszerű nevén Öcsike, a nagy fantaszta írásaiból készült az az abszurd játék, amelyet az iskola tanulói adtak elő Kertész Kata rendezésében.

Ezen a Barcsay jegyében rendezett ünnepi napon a zene is helyet kapott. A kiállítás megnyitása előtt Gacsályi Róbert és Pesti Szabolcs vibrafonon és marimbán előadott zenéjét hallhattuk, majd a Vujicsics Tihamér Zeneiskola tanárai, Bártfai Zoltán, Gál Zoltán, Kovács Zsuzsanna, Knyazoviczky Zoltán és Völgyesi Zsuzsanna játszottak ütőhangszeren.

RAPPAI ZSUZSA

Dr. Dietz Ferenc polgármester és efZámbó István képzőművész

Bánki Ákos, Barcsay-díjas művész kiállítása

BARCSAY GYŰJTEMÉNY, SZENTENDRE, DUMTSA JENŐ U.10.
2010. JANUÁR 14. - MÁRCIUS 15.

A képen látható személyek balról jobbra haladva: Kónya Ferenc és Kónya Márta Barcsay jogörökösök, Nagy Gábor festőművész, Kovács Judit megyei múzeumigazgató-helyettes, Krizbainé Szabó Éva közönségkapcsolati csoportvezető, Bánki Ákos festőművész és Herpai András művészettörténész.

A Pest Megyei Múzeumok Igazgatósága és a Barcsay Jenő Képzőművészeti Alapítvány közös rendezésében nyílt meg a Barcsay-díjjal kitüntetett Bánki Ákos képzőművész kiállítása. 1989-ben Barcsay Jenő emlékére alapított elismerés immár 22. alkalommal került átadásra a róla elnevezett gyűjteményben.

A Barcsay-díjról

Barcsay Jenő művészete, magával ragadó személyisége örökre nyomot hagyott a modern magyar képzőművészetben. A művész emlékére testvére, Barcsay Erzsébet alapított díjat. A Barcsay-díj két elismerést is takar. Az első a Barcsay-elismerés, amelyet a Képzőművészeti Egyetem legkiválóbb hallgatói kaphatnak meg. A második maga a Barcsay-díj, melyet végzett, fiatal képzőművészek nyerhetnek el, akik tehetségükkel kimagaslanak kortársaik közül. Nem feltétel, hogy a díjazott művész látásmódjában kövesse Barcsay munkásságát, csak a művészettel szembeni alázata lehet a fiatal alkotók zsinórmércéje.

Bánki Ákos

A kazincbarcikai születésű Bánki Ákos 2006-ban fejezte be tanulmányait a Képzőművészeti Egyetemen. Tanára kezdetben Molnár Sándor volt, aki mellett, a már korábbi érzelmi szálon magáénak vallott fauve hatás, a lírai absztrakt megfogalmazással gazdagodott. Ezt követően megismerte Lossonczy Tamást, akinek - ha csak rövid ideig is - segédje lehetett. A kortárs nemzetközi festészettel szemtől szemben londoni ösztöndíja során találkozott, amelynek hatására művészeti látásmódja egyfajta holisztikus látószöget kapott.

Bánki Ákos az „absztrakció totalitására" törekszik. Az alkotói folyamat első állomásaként formákból, színekből és arányokból indul ki, hasonlóan Barcsay Jenő képépítő logikájához. Ezt követően azonban folyamatosan absztrahálja a félig előre tervezett kompozíciót, hogy az a látványtól és a való világtól függetlenné válhasson. Az empíriától való teljes elzárkózás eléréséhez az alkotói folyamat pszichológiai rétegeit aknázza ki, ezáltal egy félig ösztönös, de egyben félig tudatos mű jön létre. Amolyan limitált diffúz mechanizmusként, amely által a káosz és a rend közötti vákuumot maga a kép tölti be.

HERPAI ANDRÁS *művészettörténész*

A Magyar Kultúra Napja Leányfalun

A Leányfalu-Ház (Móricz Zsigmond út 124.) tisztelettel hív mindenkit Aknay János Kossuth-díjas festőművész kiállításának megnyitójára **január 22-én, szombaton 16 órára.** Köszöntőt mond Nyíri Csaba, Leányfalu polgármestere. A kiállítást megnyitja Kopin Katalin művészettörténész, a Pest Megyei Múzeumok Igazgatóságának munkatársa. Közreműködnek Bendes Bettina fuvolán és Mikola Éva zongorán.

2010 novemberében,
62 éves korában elhunyt
Kerényi Zoltán
műgyűjtő. Érdeklődve és barátsággal figyelte a szentendrei festészet, művészet sorsát, az itt élő művészek munkásságát. Művészetpártolói tevékenysége és szenvedélye példaértékű a mai világ számára. A megbecsült alkotások között megtalálhatók Deim Pál, feLugossy László, Orbán Attila, Lukács János, Lukács Tibor, Regős István, efZámbó István és Tamás Mária művei is.

Tisztelettel megőrizzük emlékét!

ADÁSVÉTEL

Chevrolet Aveo 1,2-s, 5 ajtós tűzpiros autóm, 2 évesen, 20 ezer km-rel, sok extrával, 4 db téli gumi felnivel 1,5 millió Ft-ért eladó. Tel. 06-30-515-6522.

ÁLLÁS

A Rab Ráby vendéglőbe szakácsot és felszolgálót (gyakorlottat) állandó munkára felveszünk. Bérezés megegyezés szerint. Tel. 06-20-980-9274, 06-30-340-5706.

A szentendrei Skanzen felvételt hirdet kiállításőr munkakörbe. Jelentkezési határidő január 28. A jelentkezés feltétele fényképes önéletrajz, amit a Szabadtéri Néprajzi Múzeum, 2001 Szentendre, Pf. 63. címre kérünk postázni. További információ: www.skanzen.hu honlapon, az állásajánlatok menüpont alatt, illetve Maucha Katalintól kérhető: katam@sznm.hu, (26) 502-516.

ÁLLÁST KERES

Fiatal, leinformálható szentendrei nő takarítást, vasalást, alkalmanként gyermekfelügyeletet vállal. Tel. 06-70-679-4330.

54 éves, megbízható nő takarítást vállal. Hétfőtől szombatig, 8- 13-ig.
Tel. 06-20-914-2713.

Építőmérnök szerkesztési munkát vállal. Tel. 06-20-414-2412.

EZOTÉRIA

Tisztánlátó szeretettel várja! Sorselemzés, energiafeltöltés, lelki segítség gyakorlatiasan. www.leleklato.eoldal.hu. Tel. 06-30-605-7199.

KIADÓ LAKÁS

HÉV-nél kiadó 1 szoba összkomfort. Tel. 06-30-266-9201.

Egyedi mérőórákkal felszerelt, gázfűtéses garzonlakás kiadó. Tel. 06-30-647-4768.

Tetőtérben kis lakrész egy főnek kiadó. Tel. 06-70-301-0948.

Pismány aljában, 2 szobás, amerikai konyhás, bútorozatlan, panorámás, új lakás, nagy teraszokkal (30nm, 10nm), kocsi beállási lehetőséggel, kertes házban kiadó, 80 ezer Ft/hó+rezsi+kaució. Tel. 06-20-3625-3626.

Szentendrén Hévhez közel lakás kiadó. Tel. 06-30-270-1908.

Szentendrén, családi ház emeleti részén külön bejáratú, 3 szoba összkomfort február 1-jétől kiadó. Tel. 06-20-594-8648.

Szentendrén, a Füzesparkban, 2 szobás lakás kiadó. Tel. 06-30-248-4274.

Bükkös-patak közelében kétszobás lakás kiadó. Tel. 06-20-939-3940.

Füzesparkban kétszobás lakás hosszú távra kiadó. Tel. 06-20-425-9665.

LAKÁS, INGATLAN

Összközműves 90 nöl-es építési telek, vonzó környezetben, 11 millió Ft-ért igényesnek eladó. Tel. 06-30-605-7199.

Eladó Szentendre belvárosában új építésű társasház I. emeletén 100 nm-es lakás 10 nm-es erkéllyel, garázzsal, tárolóval tulajdonosától. Irányár: 34 millió Ft. Tel. 06-20-594-4629.

57 nm-es, 2 szobás, I. emeleti lakás, nagy terasszal, tárolóval, csúsztatott zsalus társasházban eladó. Irányár: 11,6 millió Ft. Tel. 06-30-856-4100.

Eladó:
- Püspökmajoron 56 nm-es, 2 szoba+hallos, erkélyes lakás 9,3 millió Ft-ért;
- Püspökmajoron 49 nm-es, 2 szobás lakás 9 millió Ft-ért;
- Rózsakertben 55 nm-es, 2 szobás, erkélyes téglalakás 13,5 millió Ft-ért;
- Füzesparkban 57 nm-es, 2 szobás, erkélyes téglalakás 13,5 millió Ft-ért;
- Rózsa utcában 60 nm-es, 1+2 félszobás, távfűtéses lakás 15,4 millió Ft-ért;
- Radnótin 60 nm-es, 2+félszobás, teraszos, házközponti fűtésű lakás 19,5 millió Ft-ért.

Tel. 06-30-876-7934.

Eladó lakást és házat keresek. Tel. 06-30-876-7934, www.ingatlanma.eu

OKTATÁS

Stresszoldó tanfolyam Szentendrén hétfőn esténként. Bejelentkezés: 20-934-3470, tancterapia@gmail.com.

Angol nyelvtanfolyamok, magánórák, nyelvvizsgára felkészítés (Euro, Telc, Ecl, Origo, üzleti angol). Tel. 06-70-527-3879.

Matematika korrepetálás nagy tapasztalattal! Tel. 06-30-487-8855.

Történelem érettségire felkészítés. Korrepetálás magyarból, történelemből. Tel. 06-30-540-5639.

Némettanítás minden szinten, német tanári diplomával, és egészségügyi szaktudással, eü. dolgozóknak, orvosoknak is. Tel. 06-30-229-0575.

Klasszikusgitár-tanár tanítványok jelentkezését várja Szentendre belvárosában. Tel. 06-20-591-1161.

SZOLGÁLTATÁS

Vőfély. Tel. 06-70-527-3879.

Kandallóépítés-vízfűtéses. Tel. 06-20-594-4458.

Veszélyes fák kivágása Alpintechnikával, referenciával, közületeknek, magánszemélyeknek. Tel. 06-20-524-5200.

Hűtőgép, fagyasztó, mosógép, mikrohullámsütő javítása. Tel. (26) 311-847, 30-950-4187, Mezei Sándor.

Zongoraszállítás, költöztetés. Tel. 06-30-509-2284, www.koltozesmaskepp.hu.

Villanyszerelés-hibaelhárítás 2 órán belül. Kaputelefon- és garázskapu riasztás, szerelés. Tel. 06-70-247-9072.

Eldugult? Segítünk! A kiszállás ingyenes. Tel. 06-20-917-7555, www.dugulaselharito.hu.

Hűtő- és klímajavító gyorsszolgálat. Tel. 06-20-917-7555.

Gázkészülék, víz,- fűtésszerelő gyorsszolgálat. Tel. 06-70-241-8999.

KÉPKERETEZÉS. www.adeko.hu, (26) 327-881.

TÁRSKERESŐ

TÁRSKERESŐ ÚJRAKEZDŐKNEK A DUNAKANYARBAN! www.újrakezdés.hu, 06-20-823-2025.

ÜZLET

Céh utcában, 19 nm-es üzlet kiadó. Tel. 06-30-394-2125.

Szentendrén, frekventált helyen kávézó kiadó. Tel. 06-20-665-3686, 06-20-665-3685.

Bogdányi utcában 40 nm-es helyiség kiadó. Bérleti díj: 40 ezer Ft/hó. Tel. 06-70-386-5821.

Szentendre belvárosában étterem kiadó. Tel. 06-20-437-1153.

Üzlethelyiség kiadó Szentendre, Bogdányi út 44. szám alatt. Tel. (26) 314-067.

Bogdányi utcában 40 nm-es helyiség kiadó. Bérleti díj: 40 ezer Ft/hó. Tel. 06-70-386-5821.

Szentendrén, forgalmas helyen, a Kossuth Lajos utcában 20 nm-es üzlet kiadó. Tel. 06-20-983-5166.

Szentendrén a belvárosban, berendezett fodrászüzlet kiadó. Tel. 06-20-914-2713.

Üzlethelyiségek kiadók a Kaiser's közelében, a Vasúti villasor 11/B szám alatt. Tel. (26) 319-957, este.

EGYÉB

Közúti balesetet szenvedett személyeket keresek. Kártalanítás céljából. http://balesetert.freewb.hu

Egyéni jóga
MENEDZSEREKNEK
+36 20 232 0987

Konténeres sitt szállítást és ömlesztett anyagok (sóder, homok, termőföld stb.) szállítását vállalom.
Tel.: 30-296-6797

Gazdikereső

Elérhetőségek: gyepmester: 06 20/93-16-948 ■ Telep: 06 26/312-277 vagy 06 30/59-44-431 ■ este 18 óra után 06 26/312-290

Gazdáját, örökbefogadóját keressük

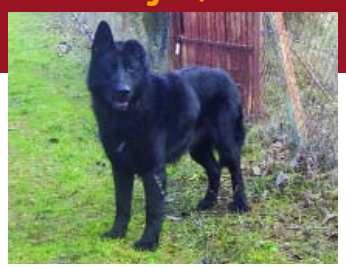

• **BYRON** 2 éves, nagyon mutatós, ivartalanított, oltott kan. Kiváló házőrző, gazdájához mindenek felett kötődő.

• **BOGYÓ** 2-3 év körüli kan. Nagyon kedves, jól kezelhető tacskó keverék.

MOZAIK nyelviskola
Nysz.: 13-0323-04
akkreditált programokkal

FEBRUÁR ELEJÉN INDULÓ
max. 5 fős csoportos és magánórás tanfolyamok anyanyelvi tanárokkal is.
Gyerektanfolyamok, igény szerint korrepetálás.
Részletfizetési kedvezmény!!!

Általános és szakmai fordítás.

2000 Szentendre, Kucsera F. u. 15.
(bejárat a Bükköspart felől)
Telefon: 06-26-/312-943
Mobil: 06-30/231-4632
E-mail: mozaikhun@hotmail.com
http://mozaikhun.tripod.com

OÁZIS INGATLANIRODA
Szentendre, Sztaravodai úti kisposta
Tel.: 26/301-106, 30/620-9787
Fax: 26/505-294
E-mail: wersiok@t-online.hu
Website: www.oazisingatlan.hu

Szentendre és Vidéke APRÓHIRDETÉS-FELVÉTEL a helyszínen

P'ART MOZI

Duna-korzó 18. tel. 26/777 010
www.partmozi.hu • Jegyár: 750 Ft, nyugdíjas, diák: 650 Ft

MOZIMŰSOR

■ január 21. péntek
17:00 CLARA (107') kh:12 – Clara Schumann viharos szerelmi élete…
18:30 BRIDZSTANFOLYAM 7/1. (klubszoba)
19:00 CALL GIRL (90') kh.:16
20:30 MAMUT (125') kh.:16 – a luxus bűntudata

■ január 22. szombat
14:30 A RÓKA ÉS A GYEREK (92') kn.
16:02 GYEREKEK A NAGYVILÁGBAN (DunaP'Art Filmklub) VESPA (85') kh.:12
17:30 ILYEN AZ ÉLET (115') kh.:12
19:30 MAMUT (125') kh.:16 – a luxus bűntudata
21:35 VESPA:12

■ január 23. vasárnap
14:30 A RÓKA ÉS A GYEREK (92') kn.
16:02 ALICE CSODAORSZÁGBAN (101') kh.:12
17:45 AZ ÜGYNÖKÖK A PARADICSOMBA MENNEK (91') BA
19:20 ILYEN AZ ÉLET (115') kh.:12 – vígjáték
21:15 NÖMADAK TX (89')

■ január 24. hétfő
16:30 BABUSGATÓ – Lázár Enikővel
17:00 RASHEVSKI TANGÓ (90') kn.
18:30 WOODY ALLEN-SOROZAT (DunaP'Art Filmklub) BANÁNKÖZTÁRSASÁG (81') kh.:16
19:50 MAMUT (125') kh.:16 – a luxus bűntudata
21:55 NÖMADAK TX (89') (BA)

■ január 25. kedd
17:00 NÖMADAK TX (89') (BA)
17:00 VALAMIKOR RÉGEN… – Török Katalin várostörténeti sorozata (kisterem)
19:00 ILYEN AZ ÉLET (115') kh.:12-vígjáték
21.00 AZ ÜGYNÖKÖK A PARADICSOMBA MENNEK (91') BA

■ január 26. szerda
17:00 MAGYAR TERMÉSZETFILMEK (70')
18:00 AYURVÉDA, AZ ÖNGYÓGYÍTÁS TUDOMÁNYA (kisterem)
18:10 A VÁGYAKOZÁS NAPJAI (106') kh.:12 (szentendrei helyszíneken forgatott film)
20:15 MAMUT (125') kh.:16 – a luxus bűntudata

■ január 27. csütörtök
17:00 MAGYAR TERMÉSZETFILMEK (70')
18:10 VIGYÁZAT, EHETŐ! – a francia bioforradalom (112') kh.:12
20:15 4 ÉVSZAK KIS FALUMBAN (97') – egy provance-i faluról…
21:55 RASHEVSKI TANGÓ (90') kn. – vígjáték

■ január 28. péntek
17:00 RASHEVSKI TANGÓ (90') kn. – vígjáték
18:30 ÜVEGTIGRIS 3 (100') kh.:16
20:15 UTÓDOMRA ÜTÖK (98') kh.:12 – főszereplők: Robert De Niro, Ben Stiller, Dustin Hoffman, Barbara Streisand, Owen Wilson
21:55 4 ÉVSZAK KIS FALUMBAN (97') – egy provance-i faluról…

■ január 29. szombat
14:30 BAMBI 2 – BAMBI ÉS AZ ERDŐ HERCEGE (73')
16:00 NARNIA KRÓNIKÁI 3. – A HAJNALVÁNDOR ÚTJA (113') kh.:12
18:00 UTÓDOMRA ÜTÖK (98') kh.:12 – főszereplők: Robert De Niro, Ben Stiller, Dustin Hoffman, Barbara Streisand, Owen Wilson
19:45 ÜVEGTIGRIS 3 (100') kh.:16
21:30 CLARA (107') kh:12 – Clara Schumann viharos szerelmi élete…

■ január 30. vasárnap
14:30 BAMBI 2 – BAMBI ÉS AZ ERDŐ HERCEGE (73')
16:00 NARNIA KRÓNIKÁI 3. – A HAJNALVÁNDOR ÚTJA (113') kh.:12
18:00 ÜVEGTIGRIS 3 (100') kh.:16
19:45 UTÓDOMRA ÜTÖK (98') kh.:12 – főszereplők: Robert De Niro, Ben Stiller, Dustin Hoffman, Barbara Streisand, Owen Wilson
21:30 NÖMADAK TX (89') (BA)

■ január 31. hétfő
16:30 BABUSGATÓ – Lázár Enikővel
17:00 MAGYAR NÉPMESÉK ÖSSZÁLLÍTÁS (70')
18:30 MŰVÉSZSORSOK SOROZAT (DunaP'Art Filmklub) EGY NEHÉZ NAP ÉJSZAKÁJA (85') – Beatles
20:00 ÜVEGTIGRIS 3 (100') kh.:16
21:45 AZ ÜGYNÖKÖK A PARADICSOMBA MENNEK (91') BA

ELŐADÁS

Szentendrei Petőfi Kulturális és Hagyományőrző Egyesület
Stéger köz 3.

Január 21. péntek, 18 óra
ŐSI TÖRTÉNELMI HAGYOMÁNYOK
Varga Tibor előadása

PMK Színházterme
Pátriárka u. 7.

Január 28. péntek, 10 óra
AZ IGAZMONDÓ JUHÁSZLEGÉNY – zenés mesejáték. A Tihanyi Vándorszínpad előadása
Belépőjegy: 600 Ft
Jegyek elővételben kaphatók: 26/312-657

Dalmát Kávézó
Bartók Béla u. 8.

Február 5. péntek 17 óra
FÉNYBŐL SZŐTT SZÍNES CSODÁK
Molnár Lídia erdélyi biológus, madarász természetfotói
A kiállítást megnyitja Szentendrey Géza ornitológus

Kolping Katolikus Akadémia
Kolping Ház, Török köz

Január 22. szombat
16 óra
KIÚT! KILÁBALÁSUNK LEHETSÉGES IRÁNYAI, AZOK GAZDASÁGI ÉS MORÁLIS ELŐFELTÉTELEI
Dr. Kovács Attila egyetemi docens előadása

GYEREKEKNEK

PMK színházterme
Pátriárka u. 7.

Január 28. péntek, 10 óra
AZ IGAZMONDÓ JUHÁSZLEGÉNY
Zenés mesejáték a Tihanyi Vándorszínpad előadásában
Belépőjegy: 600 Ft
Jegyek elővételben: 26/312-657

Bon-Bon matiné

2009-ben a város óvodás és általános iskolás gyermekeinek lehetővé vált, hogy a Lukácsházi Győző által szervezett, nagy sikerű Bon-Bon matiné előadás-sorozaton részt vegyenek. Óvodáink középső és nagycsoportos gyermekei is azon szerencsések közé tartoztak, akik önkormányzati pályázati támogatás keretein belül e nagyszerű kulturális rendezvény vendégei lehettek a Barcsay iskola előadótermében.
A program hangulata, tartalma, minősége, interaktív módszere, a gyermekek és felnőttek számára egyaránt értéket átadó előadás élményei után nagyon örültünk annak, hogy a programsorozat folytatódik, és még pályázati lehetőségünk is nyílik arra, hogy még több óvodásunk számára elérhetővé váljon a rendezvényen való részvétel.
A 2010-es évre tervezett részletes program megismerése után különösen örültünk az újbóli sikeres önkormányzati támogatásnak. Októberben a BA-LU társulat az opera világába varázsolta el a gyerekeket Mozart muzsikája nyomán. A Vasvári ovisok Manó csoportjának azért is volt különleges ez az interaktív előadás, mert a fellépő művészek a mi ovisunkat választották az operajáték egyik szereplőjének.
Novemberben, a második előadáson, a Katáng zenekar zenés mesejátéka, ismert költők versei és az óvodások számára még ismeretlen hangszerek segítségével repítette el a gyerekeket Meseországba. A csodálkozó, izgatott és boldog gyermekarcok mindent elárultak az előadás sikeréről.
A programsorozat 2011 tavaszán folytatódik, amikor újból két előadáson vehetnek majd részt a gyerekek. Az első alkalommal Kobzos Kis Tamás „tarisznyája" a népzenéhez és a népi hangszerekhez tartozó hagyományokat fogja megeleveníteni. Második alkalommal a Liszt Ferenc Zeneművészeti Egyetem növendékeinek előadását hallhatják majd a gyerekek.
Köszönjük az önkormányzat részéről kezdeményezett pályázati lehetőségeket és a támogatásokat!

Hodoli Tünde és Szigethy Miklósné
tagóvoda-vezetők

Dunakanyar - Pilis Taxi - Szentendre
06-26/311 111
Dunakanyar Pilis Taxi 311-111
Kedvezményes árak, transzferdíjak
VIDÉKI ÚT ESETÉN VISSZAUTAT NEM SZÁMOLUNK FEL
Szentendre–Ferihegy: 9999 Ft

TENISZÉLET SZENTENDRÉN

Még magas a röpte a Dunakanyar Tenisz Clubnak

Bár a Hertl család már a 19. század derekán megépítette az első pályát, és ezzel letette a sport alapkövét Szentendrén, azóta sincs pezsgő teniszélet a városban. Nemrég a Polgári Tenisz Klub tönkrement, a stafétát Korcsok János vette át, hogy megalakítsa, bejegyeztesse és fellendítse a Szentendrei Dunakanyar Tenisz Clubot. A labdát feldobta, csak valakinek le kéne csapni.

■ Jelenleg ön üzemelteti Szentendre összes önkormányzati tulajdonú teniszpályáját, a Postás strandon és az Ady Endre úton lévőt is, de azt mondja, negatív bevételi rekorddal büszkélkedhet. Hogy van ez?

Több sebből vérzik a dolog. Amikor a Polgári Tenisz Klub tönkrement, jeleztem az önkormányzatnak, hogy ugyanolyan feltételekkel, mint amivel az előző klub, szívesen tovább vinném a Postás-strandon lévő teniszpályákat. Akkor már két éve én üzemeltettem a Teátrum melletti három pályát, tudtam, mibe fogok. Erre az önkormányzat 2010 augusztusában kiírt egy gazdasági pályázatot – mivel több érdeklődő is volt –, és azt hirdette győztesnek, aki a legtöbbet ígérte érte. Így lettem én Magyarország legdrágább önkormányzati tulajdonú teniszpályájának bérlője.

Korcsok János

A másik probléma, hogy a Postás strandon fekvő pályák ártéren, a Teátrum mellettiek belvizes területen vannak. Így ha jön az áradás, be kell zárni mindkét klubot. Sok idő és bevétel esik ki így. Ráadásul az előző bérlési jogát fél évre nyertem el, beruháztam tízmillió forintot, és nem tudom, hogy a márciusi pályázaton elveszítem-e. Az utóbbit pedig nem lehet téliesíteni, ezért üresen állnak tavaszig, ami nem csak bevételkiesést, hanem kiadást is jelent, hiszen a bérleti díjat most is fizetni kell.

■ Ezeket hallva minimum a tenisz szerelmese kell, hogy legyen, különben biztos nem áldozna ennyit!

Nagy játékos nem vagyok, de szeretem ütni a labdát. Nem olyan régen, úgy négy éve, egy fogyókúra kedvéért léptem a barátaimmal először pályára. Azóta ha sportolni, mozogni szeretnék, a tenisz jut eszembe. Néhány edzővel közösen megalapítottuk a Szentendrei Dunakanyar Tenisz Clubot, ami most bejegyzés alatt áll. Azt szeretnénk, ha felpezsdülne a teniszélet a városban, ha megmozdulna az ifjúság, lennének versenyek, visszajönnének, akik időközben máshol kerestek teniszezési lehetőséget. A klub szakmai munkájának irányítását Makray Ferenc, a klub alelnöke és felesége, Csokonay Nóra irányítják, akik színvonalas edzői múlttal rendelkeznek, és jó érzékkel kutatják fel a fiatal tehetségeket.

■ Hogy indul egy ilyen kampány?

Már ősszel körbejártuk az iskolákat, hogy gyerekeket toborozzunk. Kiderült, sokaknak volna kedve a teniszhez. Gondolkodunk a nyári táborokban, szeretnék egy ütögetőfalat is építeni, amit ingyen használhatna mindenki. Nem tudom, mit hoz a jövő, de ha túl leszünk a télen, a fűtésből adódó hatalmas rezsiköltségeken, az öt pálya beindításával – persze ha újra elnyerem a pályázatot –az árakat is mérsékelni tudnám.

■ Gondolom, akciókból sem lesz hiány.

Ezek már most is vannak. Éjjel-nappal nyitva tudunk lenni, hiszen a sátor légtartásos elven működik, úgyhogy a hőmérséklet, a pályák adottak. Egyelőre este nyolc után már nem szoktak jönni, de el tudom képzelni, hogy baráti társaságok, vagy kisgyerekes szülők, akik miután lefektették a kicsiket, és a nagymamára bízták, esetleg az estig dolgozó, de stresszt oldani vágyó üzletemberek jönnek majd a késő esti időpontokban is. Azokban a napszakokban, amikor a legtöbben dolgoznak, és nem százszázalékosan kihasználták a pályák, sőt, minden hónap első vasárnap délutánján a szentendrei családoknak nagy engedményeket adunk. Lehetőség van egyéni edzésmenetet követni, vagy két-három-, esetleg négyfős minicsoportokban edzővel teniszezni, akár egész családoknak, különböző tudásszinten, órát venni.

■ Most, így a téli időszakban milyen kihasználtságúak a pályák?

Nyolcvan százalékon működünk, de mondanom sem kell, hogy még így is ráfizetéssel. Szeretnék az önkormányzattal a jövőben együtt működni, hátha ki tudnánk találni egy olyan konstrukciót, ami mindkettőnknek jó. Szeretném a főszezonra beindítani a büfét is, ami a bicikliút mellett, Dunára néző tetőterasszal, kerékpárműhellyel, lángossal és frissítőkkel fogadná a két keréken érkezőket. Terveim vannak, csak legyen lehetőségem valóra váltani!

FÜLÖP VADADI ADRIENN

Jazztánc

www.body-holly primatorna és dance club.hu

OVISOKNAK TÁNCELŐKÉSZÍTŐ
(4-7 ÉVES KORIG)

GYEREKEKNEK JAZZTÁNC
(8-12 ÉVES KORIG)

FELNŐTTEKNEK JAZZTÁNC
(18 év felett)

Jelentkezés az órákon, folyamatosan.

Info.: Pintér Andrea
06-30/399-44-65

In memoriam

Döbbenetes volt a szomorú hír, amelyet karácsony másnapján tudtunk meg: Puzder János 49 éves korában tragikus hirtelenséggel elhunyt. Tiszteltük, becsültük, szerettük. Jani tíz évig védett a Püspökmajor Lakótelepi Baráti Kör SE teremlabdarúgó csapatában. Emblematikus alakja volt a csapatnak és a városi bajnokságnak. Ő volt az alap, rá lehetett építeni a csapatot. Megbízhatósága, profizmusa miatt a csapat mindig jól szerepelt. Generációk jöttek és mentek, de őrá mindig számítani lehetett. A futball szeretete meghatározta az életét, életformájává vált. Minden hétvégén védett, hol a nagypályán, hol a teremben. A városban a futballt szerető emberek a tizenévestől az idősebb generációig mind ismerték és egyben elismerték. Tisztelték, becsülték, szerették. A Püspökmajor lakótelepi csapatok nevében búcsúzom tőled, emlékedet örökké megőrizzük!

A soron következő két bajnoki fordulóban a Móricz Zsigmond Gimnázium tornacsarnokában gyűjtést szervezünk a teremlabdarúgó bajnokság szervezője, Nizák Péter segítségével a sportoló özvegyének és hatéves kisfiának a megsegítésére. ***Január 22-én, szombaton 8-14 óráig, illetve január 29-én, szombaton 8-14 óráig*** *a Móricz Zsigmond Gimnázium tornacsarnokában. Mindenkit szeretettel várunk!*

HORVÁTH GYŐZŐ
Püspökmajor Lakótelepi Baráti Kör SE