KÖZÉLETI ÉS KULTURÁLIS HETILAP ▪ +36 26 505 120 ▪ WWW.SZEVI.HU ▪ UJSAG@SZEVI.HU ▪ **ÁRA: 158 Ft**

SZENTENDRE ÉS VIDÉKE

ALAPÍTVA 1899-BEN ▪ ÚJRAALAPÍTVA 1987-BEN
MEGJELENIK PÉNTEKEN
XXIV. ÉVFOLYAM ▪ 30. SZÁM ▪ **2010. AUGUSZTUS 27.**

CÉDULÁKAT A KALAPOKBA!

30.

DÍSZPOLGÁRUNK: SZAMOS LÁSZLÓ
KEZDŐDIK AZ ÉJJEL-NAPPAL FESZTIVÁL!

SZENTENDRE VÁROS ÖNKORMÁNYZATA NYILVÁNOS AJÁNLATTÉTELI FELHÍVÁST TESZ KÖZZÉ AZ ALÁBBI, TULAJDONÁBAN LÉVŐ INGATLANOK ÉRTÉKESÍTÉSÉRE

Cím	HRSZ	m²	Bruttó ár	Leírás
Cseresznyés u. teteje	9188/1	1130	13.500 Ft/ m²	Az ingatlan belterületen fekszik, üdülő övezet 10%-a beépíthető. Víz, villany, gáz beköthető. A telek enyhén lejtős.
Cseresznyés u. teteje	9188/2	1127	13.500 Ft/ m²	Az ingatlan belterületen fekszik, üdülő övezet 10%-a beépíthető. Víz, villany, gáz beköthető. A telek enyhén lejtős.
Barackos út-Vörösgyűrű sarok	7275/2	cca. 7000	11.500 Ft/ m²	Üdülő övezet 10% -a beépíthető Aszfalt útról megközelíthető. Össz. közmű beköthető.
Barackos út-Vörösgyűrű sarok	7298	1336	11.500 Ft/m²	Üdülő övezet 10% -a beépíthető Aszfalt útról megközelíthető. Össz. közmű beköthető.
Barackos út-Vörösgyűrű u. sarok	7299	1898	11.500 Ft/ m²	Üdülő övezet 10% -a beépíthető Aszfalt útról megközelíthető. Össz. közmű beköthető.
Őzláb u.	7100	985	10.205 Ft/m²	Az ingatlan belterületen fekszik, üdülő övezet 10%-a beépíthető. Víz, villany, gáz beköthető. A telek enyhén lejtős.
Tegez u.- Vessző u.	6723	4549	10.500 Ft/ m²	Az ingatlan belterületen fekszik, üdülő övezet 10%-a beépíthető. Víz, villany, gáz beköthető. A telek enyhén lejtős.
Tegez u.	6722	4017	10.500 Ft/ m²	Az ingatlan belterületen fekszik, üdülő övezet 10%-a beépíthető. Víz, villany, gáz beköthető. A telek enyhén lejtős.
Tegez-Táltos u.	6758	2165	11.000 Ft/ m²	Az ingatlan belterületen fekszik, üdülő övezet 10%-a beépíthető. Víz, villany, gáz beköthető. A telek enyhén lejtős.
Táltos u.	6757	1763	11.000 Ft/ m²	Az ingatlan belterületen fekszik, üdülő övezet 10%-a beépíthető. Víz, villany, gáz beköthető. A telek enyhén lejtős.
Barackos út	6995	7146	11.730 Ft/ m²	Belterületi üdülőtelek. Pismányban a Tegez u. és a Barackos út találkozásánál. Örök panorámás.
Barackos u. és a Tegez u. találkozása	6996	1515	11.270 Ft/ m²	Nyerges utcától déli irányban, enyhén lejtős területen található. Legnagyobb beépíthetőség 10%. Közművek a Tegez utcáról és a Nyerges utcáról is beköthetőek.
Barackos u. és a Tegez u. találkozása	6698	6258	10.350 Ft/ m²	Nyerges utcától déli irányban, enyhén lejtős területen található. Legnagyobb beépíthetőség 10%. Közművek a Tegez utcáról és a Nyerges utcáról is beköthetőek
Fő tér 14.	2333/2/B/1	85,24	25.500e Ft	Az ingatlan Szentendre legfrekventáltabb részén a műemlékvédelmi belvárosban helyezkedik el, közel a Duna-parthoz. Az ingatlan bejárata a Janicsár u. felől van, tömegközlekedéssel és személygépkocsival is könnyen megközelíthető.

A pályázati kiírást az ügyfélszolgálaton ill. Szentendre Város internetes honlapján www.szentendre.hu lehet megtekinteni. További információt személyesen a Vagyongazdálkodási Csoportnál, telefonon délelőtti órákban a 26/503-377 telefonszámon kaphatnak.
Versenytárgyalás és a pályázat bontás következő időpontja: **2010. szeptember 2.**

SZENTENDRE ÉS VIDÉKE

Kiadó:
Szentendrei Kulturális Központ Nonprofit Kft.
felelős kiadó:
Závodszky Zoltán igazgató

Szerkesztőség:
Szentendre és Vidéke hetilap
2000 Szentendre,
Duna-korzó 18. II. emelet
Tel: (26) 505 120
fax: (26) 312 647
mobil: +36 20 260 4642
e-mail: ujsag@szevi.hu
felelős szerkesztő:
Németh Erika
tervezőszerkesztő:
Széles Nóra
szerkesztőségi titkár:
Maros Emőke
címlap: Krizbo

Lapzárta: hétfő, 12 óra

Hirdetések felvétele:
a szerkesztőségben (Duna-korzó 18.), hétfőn, kedden 9–17-ig, illetve az Oázis Ingatlanirodában (Sztaravodai út).
Apróhirdetést a megjelenés előtti keddig fogadunk el.

Nyomda:
DEMAX Kft. 1151 Budapest, Székely Elek u. 11.
felelős vezető: Miklovicz Bertold

Index:
PFH/88/1987
ISSN 0239-068X

www.szevi.hu

Tisztelt Szülők!

Ezúton tájékoztatjuk az általános iskola első osztályát kezdő gyerekek szüleit, hogy az állandó szentendrei lakhellyel rendelkező, a város valamennyi iskolájába járó elsősök idén is ingyen kaphatják meg iskolai tankönyveiket. Részletekről bővebben a szentendrei iskolákban adnak tájékoztatást.

Polgármesteri Hivatal

Várják a jelentkezőket

A Kékvölgy Waldorf Iskola és Gimnázium bizonyos évfolyamain (a 11. osztályig bezárólag) várja még leendő tanulóinak jelentkezését.
Érdeklődni a (26) 338-125 vagy a 06-20-775-0888-as telefonszámokon lehet.

Köszönetnyilvánítás

Ezúton is szeretnénk megköszönni Takács Attilának a Dunakanyari Kistérségi Szociális Intézmény (volt Gondozási Központ) részére adományozott ólomüvegezett szekrénysort. A bútor az idősek klubjában helyeztük el.

Kecskésné Sipos Andrea
intézményvezető

Vagyonkezelői pályázat

Szentendre Város Önkormányzata bővíteni kívánja a város területén elérhető felsőfokú oktatási és tudományos kapacitását, ennek érdekében a város tulajdonában lévő 1919/2 hrsz-ú területre vonatkozóan vagyonkezelői pályázatot hirdetett meg. A képviselő-testület rendeletében vagyonkezelői jogot alapított a szentendrei 1919/2 hrsz-ú ingatlanára.

A vagyonkezelő feladata lenne, hogy a jelenleg leromlott állapotú ingatlant felújítja/bővíti és oktatási funkciók elhelyezésére alkalmassá teszi. Részletes feltételek és bővebb információ a www.szentendre.hu honlapon olvasható.

ÚTLEZÁRÁS

Augusztus 27-én 6 órától augusztus 30-án 6 óráig
a Szentendre Éjjel-Nappal Nyitva fesztivál miatt
a Bükkös-part a Kanonok utcától,
az Apor-híd és a Jókai utca lezárásra kerül
az autós forgalom elől.

Kérjük a lakosság megértését, és szeretettel várunk mindenkit a fesztiválra!

Szentendrei Kulturális Központ

SOS

104 MENTŐK
(26) 310 424, (26) 319 941

105 TŰZOLTÓSÁG
(26) 500 017, (26) 500 018

107 RENDŐRSÉG
(26) 310 233
Körzeti megbízottak:
Pismány: Tóth Zsolt r.törzsőrm.,
Pannónia: Kutzmog József főt. z., Püspökmajor és Izbég: Antalicz Ferenc r.törzsőrm.
Belváros: Gáti László zászlós

VÍZMŰ (26) 310 796
ELMŰ 06 40 383 838
TIGÁZ (26) 310 032
MATÁV hibabejelentés 143

VÁROSHÁZA (26) 503 300
Zöld szám: 06 80 204 725,
Zöld e-mail:
kozerdeku-zoldmail@ph.szentendre.hu

KÖZTERÜLET FELÜGYELET
06 20 972 7961, 06 20 972 7969, (26) 503 329

POLGÁRŐRSÉG
Székhely: Bükköspart 34/A
polgarorseg@szentendre.hu
www.polgarorseg.szentendre.hu
Ügyelet: 06 30 621 2600
Mozsgai Endre elnök
06 30 621 2601
Pákh Andor alelnök
06 20 972 7969
Juhász Bálint titkár
06 30 621 2608

POLGÁRI VÉDELEM
(26) 503 379, 503 300 / 403 mellék

ORVOSI ÜGYELET
Bükkös-part 27.
(26) 312 650
Hétköznap 17-től másnap reggel 7 óráig, pénteken 17-től hétfő reggel 7-ig.

GYÓGYSZERTÁRI ÜGYELET
Az ügyelet este 8 órától kezdődik. Ügyeleti díj: 360 Ft
Minden hétfőn Andrea Patika (Püspökmajor, uszoda) Kálvária u. 26., 310-828
Minden kedden Városi Gy., Kanonok u.3., 310-487
Minden szerdán Pismány Gyógyszertár, Fiastyúk u.11., 505-779
Minden csütörtökön Pannónia Patika, Dózsa Gy. u. 20., 500-398
Minden pénteken Napvirág csepp Gy., Attila u. 23., 319-354
Szombat vasárnapi ügyelet az ügyeletes gyógyszertár 8-16-ig NYITVA, ügyelet:16-tól reggel 8-ig
Aug. 28-29. Andrea Patika (Püspökmajor, uszoda)

ÁLLATORVOSI ÜGYELET
Hétköznap este 7 órától reggel 7 óráig. Munkaszüneti és ünnepnapokon egész nap.
06 30 662 6849. Éjjel-nappal hívható: 06-30-415-9060

ÁRVÁCSKA ÁLLATVÉDŐ EGYESÜLET
06 20 571 6502

SZENTENDREI KÖZTEMETŐ
(26) 303 015

„SZENTENDRE A KULISSZÁK MÖGÖTT“

Hogyan lett, és marad-e a szentendreieké a Vizes Nyolcas Uszoda?

Szeretettel várunk minden érdeklődőt **szeptember 2-án, csütörtökön 17 órára a Vizes Nyolcas Uszodába** egy kötetlen sétára, beszélgetésre.

Házigazda: Bacsa Csaba, az uszoda igazgatója.

Tolonics Gyula
frakcióvezető

VÁLASZTÁS

Megkezdte kampányát az őszi helyhatósági választások előtt a Társaság az Élhető Szentendréért Egyesület, amelyhez több helyi civilszervezet is csatlakozott. Brosúráján az egyes választókörzetekben szereplő képviselőjelöltek mellett az egyesület polgármester-jelöltjének portréja és neve is szerepel. A Püspökmajor Lakótelep Baráti Köre hivatalosan is szeretné kifejezni, hogy bár a lakótelepen két képviselőjelöltet is támogatnak, a polgármester-választásba semmilyen formában nem szeretnének beavatkozni. Erre való tekintettel Szebeni Lajos, a baráti kör elnöke az alábbi közleményt juttatta el szerkesztőségünkhöz.

Közlemény

A Püspökmajor Lakótelepi Baráti Kör július 8-i ülésén csatlakozott a „Társaság az Élhető Szentendréért” egyesülethez. E szervezeten belül azonban mindenkor fenntartja magának a jogot az önálló véleményalkotásra, így a lakosságot képviselő személyek kiválasztására, támogatására stb. is. Ennek alapján két jelöltet támogatunk Fülöp Zsolt és Kis Imre személyében.

SZEBENI LAJOS
A Püspökmajor Lakótelepi Baráti Kör elnöke

Kopogtató-cédulák gyűjtése

A Fidesz szentendrei szervezete értesíti tisztelt Szavazóit, hogy ajánlószelvényeiket az alábbi helyen és időpontban is leadhatják:

FIDESZ IRODA
Szentendre, Árpád utca 6., Tel. (26) 300-652
Nyitva 10-től 18 óráig (x)

A polgármester programja

Augusztus 27. (péntek)
09.00 TÖOSZ elnökségi ülés
16.00 A Szentendre Éjjel – Nappal Nyitva Fesztivál megnyitása
17.00 Szőnyi István kiállítás-megnyitó a Szentendrei Képtárban

Augusztus 28. (szombat)
17.00 Régi Művésztelepi Galérián Anita Parlov és Siniša Majkus kiállításának megnyitása
18.30 XVIII. Szentendrei Szerb Művésztelep zárókiállításának megnyitása

Augusztus 29. (vasárnap)
19.00 Érdi Tamás zongoraművész árvízi jótékonysági koncertje a díszteremben

Augusztus 30. (hétfő)
15.00 Iskolapszichológusi állásra jelentkezők meghallgatása

Augusztus 31. (kedd)
09.00 Barcsay Általános Iskola TÁMOP-projekt záróünnepsége
15.00 DPÖTKT irodavezetőjével megbeszélés
16.00 Szentendrei Kulturális Központ ügyvezetőjével egyeztetés
17.00 dr. Török Katalin előadása a P'Art Moziban
18.00 Az Izbégi Általános Iskola tanévnyitó ünnepsége

Szeptember 1. (szerda)
08.00 Templomdombi Általános Iskola tanévnyitó ünnepsége
09.00 Projekt megbeszélés
14.00 Iskolaigazgatókkal tanévnyitó értekezlet
17.30 Egyeztetés a nemzeti fejlesztési miniszterrel

Szeptember 2. (csütörtök)
11.00 Megbeszélés a Szent István Egyetemmel való együttműködésről
15.00 Pro Szentendre Tulajdonosi Bizottsági ülés
16.30 Szivárvány utcai óvoda átadása

Megújul a Fehér Ház fogadótere

Az akadálymentesített Zöldpont Iroda lassan elkészül a Dunakorzó 18. szám alatt (Fehér Ház) a földszinten, a porta egykori helyén. Dr. Török Balázs, a beruházást kezdeményező Dunakanyari és Pilisi Önkormányzatok Többcélú Kistérségi Társulásának irodavezetője beszámolt róla: az új helyiségben folyamatos ügyelet lesz, amely információkat nyújt a Pilisi Zöldút látogatóinak.

A Pilisi Zöldút projekt a kistérség és a partnereinek – Pilisszentkereszti Önkormányzat, Magyar Turisztikai Egyesület, Együtt Szentlászlóért Egyesület, Pilisi Parkerdő, Dunakanyar Erdei Iskola – közös pályázata révén valósul meg. Célja – a különböző vendéglátó-ipari és egyéb helyi szolgáltatók csatlakozása révén – a helyi és környékbeli turisztika előmozdítása. A projekt keretében virtuális sétautakat alakítanak ki Szentendrén, ezeket műholdas navigációval kísérve járhatják be a városunkba érkezők. Az Európai Unió célja, hogy több hosszú, országokon átívelő zöldút alakuljon ki, melyek a szelíd és bakancsos turizmus népszerűsítését szolgálják. Ennek része a pilisi szakasz is, amely városunkat és a kistérség több más települését szeli át. Dr. Török Balázs hozzátette: őszre állítják össze a projekthez csatlakozni kívánó szolgáltatók listáját, addigra kerül egyenesbe a projekt tartalmi része.

Mivel a Fehér Ház a zöldút központjaként funkcionál, ezért nélkülözhetetlen volt a fizikai megújítása. A Zöldpont Iroda kialakításával párhuzamosan az alsó szintet – az illemhelyeket is – teljesen akadálymentesítették, új portahelyiséget alakítottak ki, illetve a belső udvar is megújult. Az épület előtti téren rámpákat alakítottak ki, fákat ültettek, de a későbbiekben egy szobornak is jut majd hely. **Az átadás szeptember 7-én, kedden 14 órakor lesz.** A projekt teljes költségvetés mintegy 50 millió forint, ebből az épület átalakítására ötmillió forintot szántak.

- BT -

POSTALÁDA

Gondolatok a Tömegverekedés lencsevégen című cikk kapcsán

Szomorúan olvastam a múlt heti számban megjelent cikket: milyen szép ebben a városban minden, néha egy kis verés zavarja az idilli képet, meg néhány hisztis szülő okvetetlenkedik. Mostanáig nyugodtan engedtem a gyermekeimet a városba, nem gondolva, hogy némelyeknek a szórakozás mások megverését jelenti, és ezt tehetik következmények nélkül. Azok, akik szétrúgták a fiam arcát és megvertek még három fiút, most is a korzón „szórakoznak". Vegyük sorra a tényeket!

Rendőrség

Közel 45 percig nem jött rendőr péntekről szombatra virradó éjszaka. A mai napig senkit sem hallgattak meg (kivéve első éjszaka a forrónyomosok), hét nappal az eset után még senki nem foglalkozott érdemben az üggyel ember, idő- és pénzhiányra hivatkozva. Ellentétben a cikk állításával: senki nincs előzetesben, nem is volt. Súlyos testi sértés és csoportos garázdaság ehhez nem elég.

Közterület-felügyelők

45 millió forint a közbiztonságra! - jól hangzik, csak nem arra használják. Arra ugyanis alkalmatlan. Délután 16 órától reggel 8-ig automata üzemmódban működik. Éjszakai felvételei alkalmatlanok az azonosításra, minősége erősen kifogásolható. Mivel senki nem figyeli, így nincs egybefüggő felvétel. A gép időnként rögzít valamit. Napközben kiválóan alkalmas kukkolásra, valamint a közterület-felügyelet pénzbehajtási statisztikájának javítására. Ez a rendszer pénzbeszedésre van, nem a közbiztonság javítására.

Hivatalosan, írásban kértük a verés felvételeinek kiadását. Nyolc nappal a kérelem beadása után érdeklődtünk, de nem tudtak róla. Mind a mai napig nem kerestek, bár minden adat a rendelkezésükre áll, annak ellenére, hogy öt munkanapja van rá a hivatalnak a saját leírása alapján. Valószínűleg „elvesztek a felvételek" és a kérelem is. Így oda az állítólagos bizonyíték. Jogi úton nem tudok lépéseket tenni.

Kérdéseim

Minek egy olyan szervezet, amely nem alkalmas a közbiztonság javítására, viszont nagyon sokba kerül a városnak? Miért nem a rendőrség végez bűnmegelőzési tevékenységet? (Kamerák felügyelete, térfigyelés.) Kinek az érdeke működtetni egy pénzbeszedő céget hivatalnak álcázva? Mi kell ahhoz, hogy a rendőrség járőrözzön, végezze azt a munkát, ami a feladata? Kell-e újabb őrséget, egyletet létrehozni, hogy ne fordulhasson elő többet? Elég egy súlyos maradandó sérülés, vagy haláleset kell ahhoz, hogy érdemben lépjenek a hatóságok?

AZ EGYIK SÉRTETT ÉDESAPJA

Az olvasói levéllel megkerestük dr. Molnár Ildikó címzetes főjegyzőt, akitől az alábbi választ kaptuk.

A verekedéssel kapcsolatos tények

1. A rendőrség 25 percen belül a helyszínen volt… Szombaton hajnalban 2.14-kor volt az első verekedés a Duna-korzón, 8 perccel később még egy a sétányon, majd kicsit később még egy a sétányon. Az érintettek elmondása szerint az első verekedés után rögtön hívták a rendőrséget, akik a felvételek szerint 2.39-kor érkeztek, a mentő 2.50-kor. A felvételeken látszik, hogy egy óra körül a Lázár cár tér környékén közlekedett egy rendőrautó, tehát volt járőrözés a kérdéses időszakban.

2. A térfigyelő kamerák felvételei alkalmasak az azonosításra… A közel 2 GB nagyságú felvételsorozatot megküldtük a rendőrségnek az esetet követő szerdán. Ezeken láthatóak az eset körülményei, illetve hogy azt megelőzően kik szórakoztak a Duna-korzón. Mivel a rendőrségnek vannak gyanúsítottjai, a felvételek alkalmasak a résztvevő személyek azonosítására. A felvételek szerint az első verekedésben csak néhányan, a másik két verekedésben sokan vettek részt. A verekedések nem tartottak tovább annál, amíg a kamera kétszer fordult, tehát maximum egy percnél. A felvételek alapján a rendőrségi nyomozás feladata lesz megállapítani, hogy földön fekvő embert rugdostak-e vagy sem.

A térfigyelő rendszerrel kapcsolatos tények

1. A közterület-felügyelet éjszakai szolgálatot is tart, arra valóban nincs kapacitás, hogy minden éjszaka legyen kezelő. Arról, hogy mely éjszaka van ügyelet, biztonsági okokból nem adhatunk ki információt. Azt, hogy a kamerák felvételei mire alkalmasak, a nyomozó hatóság dönti el. A kamera 35-szörös optikai zoomra és éjszaka is színes felvétel készítésére képes és 360 fokban forgatható. Amikor nem ül mögötte kezelő, ún. őrjáratban mozog: a kamera automatikusan ráközelít az előre beállított helyszínre, tovább mozog a következőre, és így tovább, amíg vissza nem ér az elsőre, majd újra indul.

2. Az automatikusan rögzített felvételek 5 munkanap után automatikusan törlődnek, bűncselekmény vagy szabálysértés rögzítése esetén további 30 napig kezelhető.

3. A kezelők – büntetőjogi felelősségük tudatában – kizárólag a közbiztonság védelme céljából alkalmazhatják a kamerákat: nem „kukkolnak", hanem a szabálysértés, bűncselekmény elkövetésére készülő személyeket követik nyomon, értesítik a rendőrséget stb.

4. Tény, hogy Szentendre országos átlagban a bűnelkövetésben kevésbé fertőzött, a városban előforduló szabálysértések zöme közlekedési szabálysértés. Ezekkel szemben is határozottan fel kell lépni, mert így tehetjük élhetőbbé városunkat. Szerencsére nincs minden nap rablás, verekedés, de a cél, hogy ilyenek ne is történhessenek meg, illetve előzzük meg azzal, hogy a nyomozást segítjük a felvételekkel – ahogy ez a mostani verekedéskor is megtörtént.

5. Ha a rendőrség biztosít plusz emberi erőforrást a térfigyelő-rendszer kezeléséhez, örömmel látjuk őket.

A felvétel kiadása a sértett számára

A megvert fiú kérelmet nyújtott be a közterület-felügyelethez a felvétel kiadása iránt, amely kérelemnek a jogszabályi eljárás betartásával eleget teszünk. Ahhoz, hogy megtaláljuk a kérelmezőt a felvételeken, részletes információkat kellett róla kérnünk. A leírás segítségével találtunk is felvételeket róla, mely alapján valamennyi verekedésben részt vett. A felvételeken mások is láthatók, illetve az ügyben büntetőeljárás is indult, amelyhez a felvételeket a rendőrség rendelkezésére bocsátottuk. A büntetőeljárásban a fiú sértettként vesz részt, tehát jogosult arra, hogy az őt érintő iratokba betekintsen.

Statisztika az elmúlt két hónap eredményeiről

- 437 esetben rögzítettünk közlekedési szabálysértést. Ezekben az esetekben feljelentést küldünk a rendőrkapitányságnak, bírságot szabunk ki vagy járőrpárt küldünk ki a megszüntetése érdekében;
- 6 alkalommal Illegális árusítás rögzítése, illetve intézkedés megszüntetésük iránt;
- 8 alkalommal engedély nélküli közterület-használat miatti intézkedés;
- koldulás rögzítése az aluljáróban és a szabálysértés megszüntetése;
- a július 31-i verekedésről készült felvételek rögzítése és továbbítása a rendőrkapitányságnak;
- augusztus 7-én éjszaka két személy felmászott a Keresztelő Szent János Plébániatemplom falára, riasztottuk a rendőröket, akik 5-10 percen belül kiértek, de addigra a személyek eltávoztak;
- augusztus 8-án éjszaka a kezelő a rendőrséget riasztotta a Duna-korzón történt dulakodás miatt, a rendőrség 5 percen belül a helyszínen volt, és megelőzött egy újabb verekedés;
- a hétvégi éjszakai szolgálat alkalmával rögzítjük a közterületen alkoholt fogyasztó személyeket, és szabálysértési eljárásokat kezdeményezünk a felismerhető személyek ellen. Szeretnénk megértetni a fiatalokkal, hogy az alkoholt ne a sétányon fogyasszák, maguk mögött hagyva a rengeteg üveget;.
- rögzítettük, amint köztéri kukába lakossági hulladékot helyeznek ki, a felvételek alapján szabálysértési eljárást kezdeményezünk;
- észleltük, hogy egyesek elfordítottak egy közlekedési táblát, értesítettük a közútkezelőt;
- a kameráknak köszönhetően csökkentek, illetve megszűntek a „közterületi hangoskodások", pl. a HÉV-állomás környékén;
- a kamerák üzemelése óta nem volt rongálás a belvárosban, ami a rendszer preventív hatásának tekinthető.

Az eddigi tapasztalatokból látható, hogy a kamerákra és a közbiztonságra fordított összeg folyamatosan megtérül; a köztéri rongálások megszűntek a kamerával figyelt területeken, csökkent a közterületi hangoskodás, növekedett a közbiztonság. A célunk az, hogy a tapasztalatok tükrében a rendszert tökéletesítsük és a lakók biztonságérzetét növeljük.

szentendre 1000 év +

Sodró ár után pénzre várunk

Nemrég írtunk a Bükkös-patak okozta károk helyreállításáról. Augusztus 17-én az Izbégi Általános Iskolában rendeztek lakossági fórumot e témában. Kiderült: a keletkezett problémák megoldása elsősorban a vis maior pályázatok sorsától függ.

■ Bokor Tamás

Nyolcmillió forint erejéig saját erőből, afölött pályázati támogatásból hozzák helyre a víz okozta károkat. Dr. Dietz Ferenc polgármester megköszönte a lakók együttműködését a Bükkös-patak és annak környékének helyreállításával kapcsolatosan és elmondta, hogy a munkálatokhoz eddig azért nem fogtak hozzá, mert ha azokat a pályázat benyújtása előtt megkezdik, nem lehet támogatást kapni. A vis maior pályázatokból csak a Közigazgatási Hivatal helyszíni felmérése, a kivitelezőkkel lefolytatott érvényes közbeszerzési eljárás és a pályázat hiánypótlás nélküli elfogadása után lehet a támogatást megkapni. A pályázat a múlt héten került benyújtásra a Magyar Államkincstárhoz és másolatban a Közép-magyarországi Regionális Államigazgatási Hivatalhoz, és az előbbi azt elbírálásra továbbította a döntéshozó számára. A kivitelezőknek a közbeszerzési eljárással történő kiválasztása megtörtént, így az önkormányzat a támogatás megítélésének veszélyeztetése nélkül 8 millió forint önerő erejéig megkezdte a munkálatokat.

Virágh János városüzemeltetési referens hosszú kárlista keretében sok egyéb rombolás felsorolása mellett beszámolt róla: május 15-én több helyen alámosta a víz a kerékpárutat a Szegedi utca magasságában, a Vajda Lajos utcáig. A medret kikotorták, és betonnal erősítik meg az alámosott szakaszt és a rézsűt. A munkálatok várhatóan augusztus végére készülnek el. Két helyen elvégzik a kerékpárút javítását, valamint a Mókushídnál lévő patakmeder-átjáró tisztítását. A hidakkal kapcsolatban elmondta, hogy a János utcai híd technikai értelemben biztonságos, de erősen felújításra szorul. A Mária utcai híd felújítása idén megtörtént, üzembiztosan bírta az áradást. A Lévai utcai patakátjáró helyrehozatalához az augusztus 20. utáni héten kezdenek hozzá, a többi munkálat a pályázaton kapott pénz mértékétől függ, ugyanis az igény a vis maior keretre az országos árvizek és felhőszakadások miatt a kormányzati keretnek több mint százszorosa. Virágh János külön hangsúlyozta, hogy ebből a támogatásból csak a helyreállítási munkákat lehet majd elvégezni. Mindemellett kitért a várható útfelújításokra is; a Szentlászlói út az Anna utcától a Sztaravoda útig felújításra kerül, és újabb úttársulások kiírására is sor kerül jövő év elején.

Szó esett a továbbfejlesztés lehetőségeiről is. – *A Bükkös-patak partján futó kerékpárút a Lévai utca – Sas utca – Sztaravodai út vonalán megy. A Sztaravodai szakasz szélesítését a helyi szabályozási terv tartalmazza, de kérdéses, hogy elfér-e itt egy önálló kerékpárút. Alternatívaként a bicikliseket szolgáló nyomvonal az izbégi templom mellett a Vasvári-lakótelepre kanyarodna fel, majd a Csicserkón és a Kisforráson keresztül egészen a Skanzen főbejáratáig jutna el. Fontos lenne, hogy el lehessen jutni az izbégi sportpályáig is a patak mentén, ennek lehetőségeit is keresik a tervezők* – számolt be a távlati elképzelésekről Alföldiné Petényi Zsuzsanna főépítész.

Zakar Ágnes, Izbég körzeti önkormányzati képviselője így fogalmazott: – *Tíz éve ugyan volt egy nagy árvíz, de olyan szívfacsaró pusztítást, mint amilyen most volt, még nem tapasztaltunk.* A képviselő asszony 46,5 millió forintos vis maior támogatás igényléséről számolt be a patak helyrehozatala érdekében, és hozzátette: bár a jelentős árvízi pénzeket a még nagyobb pusztítást elszenvedett területek kapják, erősen lobbiznak a patakért. – *A munka nem állhat meg a javításoknál. Egy nemrég készült szakvélemény szerint középtávon fontos lenne a medermélyítés és a partfal támfalas megerősítése, valamint a leszakadt lefolyók eltávolítása.*

Maholányi Pál, az Izbégi Baráti Kör elnöke megjegyezte: a kövek kiszedése a patakmederből csak ideiglenesen jó ötlet, mert a következő árhullám visszaviszi valamennyit a mederbe. Fájó szívvel, de ki kell szedni a mederben nőtt fákat, mert magas vízállásnál kiterelik a patakot a medréből. Problémás a Bükkös part 44. előtti betonlétesítmény a meder közepén, mert kiveti a vizet. A partfalat sok helyen betonozni kell a biztonság érdekében – foglalt állást.

Virágh János reakciójában elmondta: számos problémát okozott az áradásnál a rengeteg lomb, amit a környékbeliek a mederbe hordanak. Az illegális hulladéklerakás tilalma azonban nemcsak a háztartási, hanem a zöldhulladékra is vonatkozik – emlékeztetett. A Városi Szolgáltató bármikor ad jelzett zsákot, szükség esetén konténert biztosít a takarításhoz.

Kondacs Krisztián főkertész így fogalmazott: – *Két árvíznek kellett jönnie ahhoz, hogy hozzá lehessen nyúlni a fákhoz. Korábban mindig kritikát kaptunk a lakóktól, még gallyazásnál is. A mederbe nőtt fákat a tapasztalatok szerint valóban ki kell szedni. Nemrégiben bejárást tartottunk a terepen, és a legsürgetőbb problémákat megoldottuk, többek között az erősáramú vezetékekhez érő ágakat levágtuk, de tennivaló még bőven maradt.*

Fél éve a szakhatóságok előtt van az a terv, amely szerint a Tűzoltóság Ipar utcai laktanyája mellett katasztrófavédelmi központ létesüljön, ahonnan szükség esetén bármikor lehet homokot vinni. A nagy áradás estéjén a fő árhullám után csak másfél-két órával volt homok, mert a munkatársaknak a helyzetet fel kellett mérniük, és ez idő alatt volt lehetőségük azt megrendelniük, illetve a helyüket kijelölniük. A katasztrófa-védelemnek nem feladata a fenti védelem megszervezése, ők a személyi állományt szervezik. A fenti eset megismétlését elkerülendő az önkormányzat már bekészítette az elegendő mennyiségű homokot a Városi Szolgáltató Zrt. Szabadkai utcai telephelyére.

Lakatos Pálné elmondta: a régi szentendreiek tudták, hol nem szabad építkezni a patak mellett, mert az időszakosan medréből kilépő vízfolyás nagy rombolást tud okozni, kerítést, udvart, házat vihet el. Sajnos az újonnan ide költözők az árterület ezen részeit nem mindig ismerik.

A patakpart kövezett medrét száz évvel ezelőtt építették meg először, amely akkor még meg tudta tartani a vízfolyást. Egy jelentős helyeslésre talált lakossági észrevétel szerint azonban tudomásul kell venni, hogy a pataknak meder kell: hiába veszik el kanalas gépek a területet a Bükköstől, az visszafoglalja magának. Egy másik lakossági hozzászólásban hallhattuk: tíz éve nem történik érdemi változás a Bükkös-part sorsában. A polgármester kifejtette: a patak környékének fejlesztése – útjavítás, mederalakítás, építési szabályozás stb. – folyamatosan szerepel az önkormányzat asztalán, a városi költségvetés azonban kizárólag pályázati támogatással kiegészülve alkalmas a tervek megvalósítására. Hozzátette: jelenleg a vis maior pályázatokon kívül sajnos nincsen alkalmas forrás. Gyürk András európai parlamenti képviselőnek ugyanakkor már javasolta, hogy lehetővé kellene tenni az uniós pályázatoknál azt, hogy egy menetben meg lehessen valósítani komplex munkákat – csatornázás, vízelvezetés, útépítés –, tartósabbá téve így az elvégzett munkák eredményét. Ugyanakkor megjegyezte, hogy jó érzés volt számára megtapasztalni azt, hogy a jogos kritikák mellett a jelenlévőktől sok építő javaslat, ötlet is elhangzott.

Dr. Hubina István építőmérnök javasolta, hogy a patakot ne csak a belvárosban védjük, hanem érdemes lenne már a hegyekben vízfogókkal lassítani a sodrást, és betontámfal helyett acélhálós és köves partfal-megtámasztást alkalmazni.

Többen felvetették a „betonvájó" és a „kanális" elbontását, amit a jelenlévők az élővilág érdekében egyhangúan támogattak, de a szakértő felhívta a figyelmet arra, hogy az Apor híd és a Duna közti betonmeder elbontása alámosási veszélyt hordozhat, másrészt pedig, mint árvízvédelmi szakaszon, nagy valószínűséggel az elbontás nem megengedhető.

A fórum végén a polgármester - a lakókkal egyetértésben – a teendőket az alábbiakban foglalta össze.

Megegyezés született arról, hogy egyes helyszíneket (pl. Anna utca 30.) másnap a hivatal munkatársai bejárnak, a Városüzemeltetési Bizottság pedig a vashíd utáni patakparti szakasz pihenő-lakóövezetté való átalakítását fogja tárgyalni. A helyszínen lévő vállalkozó ígéretet tett arra, hogy a helyreállításnál megvizsgálja annak a lehetőségét, hogy betonfal helyett gabion (kő és drótháló) megoldást alkalmazzanak, és ígéretet tett arra is, hogy a munkálatok során a tisztaság megőrzésére is nagy hangsúlyt fektetnek.

A főkertész vállalta, hogy soron kívül megvizsgálja a patakparton lévő veszélyes fák eltávolításának kérdését, és felteszik a honlapra a már megrendelt 8 millió forintos munka tartalmát.

A Bükkös-patak partjának rendezésével kapcsolatos koncepció tartalmának összeállítását - amelyhez várják a lakosok javaslatait is – a hivatal előkészíti, az arra kapott árajánlatot pedig az önkormányzat a költségvetési koncepció tárgyalásánál vitatja meg.

Az államalapító és a kitüntetettek

Az ünnepi kenyér

Államalapító Szent István király a határozott iránymutatás és az előremutató gondolkodás példája, aki a legnehezebb esztendőkben is komoly lélekjelenlétről tett tanúbizonyságot, rendet téve az országban. Ünnepségén bebizonyosodott, hogy nemcsak az ország, hanem egyetlen városka is követheti a példáját. – *Büszkeség tölt el, amikor az itt ülő szentendreiekre nézek és az elmúlt évekre gondolok, mert nekünk, szentendreieknek az elmúlt időszak gazdasági, politikai nehézségei ellenére sikerült összefogni, az akadályokat legyőzni, és fél évszázada nem látott fejlesztéseknek lehettünk részesei* – fogalmazott dr. Dietz Ferenc polgármester. – *A Szent István-i tanítás felhívja a figyelmet arra, hogy változtatni csak közös akarattal lehet. Együtt kell működni a lakossággal, a településekkel és a megyével. Most van lehetőség igazi összefogásra a kormánnyal, hogy közös erővel vigyük előrébb közös dolgainkat. Városunk értékeit, sokszínűségét nem csak őriznünk, hanem gyarapítanunk is kötelességünk. A sok igen mellett azonban a szentendreiek érdekében átgondoltan és bátorsággal nemet is kell mondanunk. Nemet a belvárosi és külterületi szemetelésre odafigyeléssel, nemet az aluljárói és a Dunakorzói garázdaságra térfigyelő kamerákkal, és nemet a város ésszerűtlen növekedésére megfontoltsággal. Hagyományainkból, elődeink nemes tetteiből erőt merítve a helyi, a megyei és az országos támogatás energiáit felhasználva kell még többet tenni városunkért – mert úgy gondolom, egy dologban mindannyian egyetértünk, hogy Szentendre, Szentendre, Szentendre, csak a város számít.*

Dr. Kálnoki-Gyöngyössy Márton, a Nemzeti Erőforrás Minisztérium kulturális államtitkár-helyettese mondott beszédet

Ahogy az elmúlt években megszokhattuk, az ünnepség a polgármesteri köszöntő után díszbeszéddel kezdődött, amelyet idén dr. Kálnoki-Gyöngyössy Márton volt megyei múzeumigazgató, a Nemzeti Erőforrás Minisztérium kulturális államtitkár-helyettese mondott el. Ezt követte az ökumenikus kenyérszentelés: Blanckenstein György katolikus plébános, Dani Zsolt baptista, valamint Horváth-Hegyi Olivér evangélikus lelkészek együtt mondtak áldást az új kenyérre. Jánosi Márton előadóművész, az est narrátora színpadra szólította Horváth Béla hegedűművészt, aki nem először kápráztatta el közönségét a Városháza dísztermében. Az idei évben Saint-Seans és Wieniawsky egy-egy darabjával készült, majd a műsor egy későbbi pontján Paganini és Sarasate műveit mutatta be Bárkányi Éva zongorakíséretével.

Ökumenikus kenyérszentelés: Dani Zsolt baptista lelkész, Blanckenstein György katolikus plébános és Horváth-Hegyi Olivér evangélikus lelkész

Ezt követően Kézdivásárhely és Szentendre megerősítette két évtizedes testvérvárosi kapcsolatát. A két település folyamatosan törekszik a kapcsolatok elmélyítésére, amelyet a közös és kölcsönös programok mellett számos, az elmúlt húsz évben szövődött barátság is fémjelez. A Kézdivásárhellyel kötött testvérvárosi szerződést annak idején Kun Csaba, a Szentendrei Petőfi Kulturális és Hagyományőrző Egyesület elnöke kezdeményezte, most pedig köszöntőt mondott dr. Dietz Ferenc szentendrei és Rácz Károly kézdivásárhelyi polgármester.

Augusztus 20-án kerül sor a díszpolgári cím és a Pro Urbe emlékérmek adományozására is. 2010-ben Szentendre Város Kép-

Dr. Dietz Ferenc szentendrei és Rácz Károly kézdivásárhelyi polgármester megerősíti a tesvérvárosi szerződést

Szentendre díszpolára: Szamos László cukrászmester

Pro Urbe emlékérem: Wolfné Kovács Zsuzsanna karnagy

viselő-testülete Szamos László cukrászmestert választotta díszpolgárává. Amióta megnyitotta üzletét a Dumtsa Jenő utcában, aktívan tevékenykedik a város közéletében. A céget édesapja, Szamos Mátyás alapította, ám a boltot már ő maga hozta létre. Azóta számít a város egyik kiemelkedő, turisták és helyiek által egyaránt kedvelt találkozóhelyének, közösségi térnek, amely számos városi rendezvénynek, kulturális programnak ad helyet. Szamos László nemcsak az üzletben tevékenykedik, hanem rendszeresen támogatja a szentendrei civilszervezeteket, iskolákat, óvodákat, jótékonysági rendezvényeket is. Ez év elején ajándékokkal lepte meg a helyi iskolásokat: az általános iskolások marcipánfigurákat és órarendet kaptak, a középiskolásokat és a pedagógusokat pedig teával örvendeztette meg.

Pro Urbe emlékéremben részesült Wolfné Kovács Zsuzsanna karnagy, az idén fennállásának 60. évét ünneplő Musica Beata Városi Kórus vezetője. A régi szentendrei zenészcsalád sarja, Kovács Lajos leánya évtizedek óta végez kiváló munkát városunkban énektanárként és karnagyként. Diplomaszerzése után a Bajcsy-Zsilinszky utcai Általános Iskolában, majd a Móricz Zsigmond Gimnáziumban tanított. 1992 óta vezeti a Musica Beata Városi Kórust, amelynek gimnazista kora óta tagja. A kórust több alkalommal díjazták magas szakmai színvonala miatt, s ebben természetesen nagy része van Wolfné Kovács Zsuzsanna munkájának is.

Szomorú módon ebben az évben ketten is posztumusz részesültek a Pro Urbe kitüntetésben. Egyikük a tavasszal elhunyt dr. Dragon Pál, aki 1970-től vett részt a közéletben. A '80-as évek elején hozta létre a Petőfi Kulturális és Hagyományőrző Egyesületet, majd a rendszerváltás utáni első országgyűlési ciklusban az MDF képviselője lett. Folyamatosan képezte magát, elvégezte a Századvég Politikai Akadémiát, majd újságíró diplomát szerzett, és 2001-re kijárta a Pázmány Péter Katolikus Egyetem jogi karát is. 2009 márciusában Boross Péter volt miniszterelnök helyére került ismét az Országgyűlésbe. Amellett, hogy a Pest Megyei Önkormányzat tagja volt, 1998-tól Szentendrén is önkormányzati képviselőként működött, elnökölte a Jogi, Igazgatási és Ügyrendi Bizottságot. A városban az egyik legnagyobb és legdinamikusabban fejlődő képviselői körzet, Pismány volt az ő területe. Kitüntetését felesége, dr. Dragonné Herth Júlia vette át.

Prof. dr. Losonci Miklós egyetemi docens, művészettörténész szintén halála után kapta meg a Pro Urbe emlékérmet. Az ELTE magyar-történelem szakán végzett tudós 1982-ben költözött Szentendrére a családjával, a budai Tanítóképző Főiskola docenseként vonult nyugdíjba, de továbbra is aktív maradt, hiszen a Miskolci Egyetem Bölcsész Egyesület Esztétika Tanszékének vezetője volt, itt avatták díszdoktorrá. Több mint 25 könyve jelent meg, ezek között számos kötetben szentendrei művészek értékelése is olvasható, sőt önálló verseskötetet is publikált Madarak Karácsonya címmel. Remek retorikai érzékét a városi ünnepségeken hallható beszédeiben is gyakorta kamatoztatta. Örökös tagja az Izbégi Baráti Körnek és megalakulása óta a Szentendre Szalonnak. Számos kitüntetésben részesült, amelyek közül kiemelkedik a Pest Megye Díszpolgára cím és a Magyar Köztársaság Bronz Érdemkeresztje.

Összeállította:
BOKOR TAMÁS

BARABÁS Felnőttképző KFT.
Catering & Business School

Az alábbi telephelyeken indít OKJ-s vendéglátós tanfolyamokat:
2131 Göd, Mayerffy József u.1.
2000 **Szentendre**, Aradi u. 4. – Aradi panzió
1107 Budapest, Jászberényi út 7. – Világos fogadó

Cukrász	22 hét	220.000 Ft	
Szakács	22 hét	200.000 Ft	
Pincér	22 hét	170.000 Ft	
Étkezdés	12 hét	160.000 Ft	(III. kategóriáig üzletvezetésre alkalmas)
Bárpincér	12 hét	120.000 Ft	
Mixer	12 hét	120.000 Ft	
Vendéglátó eladó	12 hét	120.000 Ft	

A tanfolyamok tervezett kezdete: 2010. szeptember 15.
engedélyszám: 00848-2010

Érdeklődni lehet a **06 26/309 686, 06 26/314 274** telefonszámon lehet.
E-mail cím: info@aradipanzio.hu, vagy info@okjfelnottkepzes.hu
www.okjfelnottkepzes.hu 2010. szeptember 1-jétől.

Talentum ösztöndíj

Szentendre Város Önkormányzatának Képviselő-testülete – a 41/2008. (X. 31.) Önk. sz. rendelettel módosított 50/2007. (X. 12.) Önk. sz. rendelete alapján – pályázatot hirdet a város kiemelkedően tehetséges fiataljai anyagi támogatására.
A „Talentum" Szentendre Jövőjéért Ösztöndíj azon kiemelkedően tehetséges, nappali tagozatos középiskolai tanulmányokat folytató és első diplomájuk megszerzéséért tanuló főiskolai vagy egyetemi hallgatóknak adható, akiknek Szentendrén már öt éve bejelentett állandó lakcímük van, és megfelelnek az alábbi feltételeknek:
• a nappali tagozatos tanulmányokat folytató középiskolás pályázó tanév végi bizonyítványával igazolja, hogy a fenti rendelet 2. § (2) bekezdés a) pontja szerint számított átlaga 5.0,
• a nappali tagozaton az első diplomája megszerzése érdekében tanulmányokat folytató főiskolai vagy egyetemi hallgató a rendelet 2. § (2) b) pontjában meghatározott módon számított átlaga a 4.5-t elérte.

A pályázatot 5 példányban kérjük benyújtani! A borítékra írják rá: „TALENTUM" Szentendre Jövőjéért Ösztöndíj. **Benyújtási határidő: szeptember 15.** További részletek: Schinkovits Lajosné közoktatási referens, (26) **503-332,** www.szentendre.hu

magiszter

KÉT ÉV ALATT ÉRETTSÉGI!

A Magiszter Alapítvány budapesti tagiskolájának esti tagozatos felnőtt képzésén két év alatt megszerezheted az érettségit.

www.magiszteralapitvany.hu

Érdeklődni, jelentkezni:
06-70-947-0610
magiszter.budapest@gmail.hu

Lazula Manó gyerektanfolyam kisiskolásoknak

Szept.11.-12. 09 órától 12-ig
Max. létszám 5 fő
Ára: 6000Ft

Azonnali stresszoldó technikák elsajátítása,
Lazító gyakorlatok,
Pozitív programozás és relaxáció,
A mese gyógyító ereje...

Bővebb felvilágosítás:
www.angelfly.hupont.hu

Gallina Ági Írisz
0630-631-9370

SZÜRETI SOKADALOM

2010. szeptember 4-5., 9-18 óráig

Szőlő nyomás alatt:
muzeális szőlőprések munka közben
Boros workshopok
Tradicionális borok neves családoktól
Eltanulható lopózási fortélyok

Jegyét rendelje meg online!

Szentendre, Sztaravodai u.
telefon: 06 26 502 500

SKANZEN Szabadtéri Néprajzi Múzeum

www.skanzen.hu

Magyar Judit
Szentendre polgármesterjelöltje

Mert Szentendre többre hivatott!

szakértelem tudás tapasztalat

Ajánlószelvényét leadhatja személyesen Szentendrén, a Duna korzó 18. alatt (Fehérház), vagy aktivistáink szívesen felkeresik Önt otthonában kopogtatócédulájáért. Kérjük, hívja az alábbi telefonszámok egyikét!

MSZP Iroda
2000 Szentendre,
Duna korzó 18., I. emelet 13.
telefon/fax: (26)-312-727
mobil: + 36 20-929-41-39

www.szentendrei.mszp.hu

Lontai Tamás - Radványi G. Levente - Trenkáné Dr. Jarmalow Ilona - Benkovits György - Magyar Judit - Hankó László - Trenka István - Rédei Ottó - Andresz Csaba - Sass Szabolcs

1. körzet-Belváros **Benkovits György**(+36 20 5295630) **2.** körzet-Pannónia telep **Radványi G. Levente**(+36 20 9105084) **3.** körzet-Vasúti villasor és környéke **Magyar Judit**(+36 20 9294139) **4.** körzet-Püspökmajor ltp. **Hankó László**(+36 20 5634162)
5. körzet-Lászlótelep és "angol házak" **Trenka István**(+36 20 9420246) **6.** körzet-Füzespark, Vasvári ltp., Bükköspart **Andresz Csaba**(+36 70 3330308)
7. körzet-Alsó Pismány és környéke **Sass Szabolcs**(+36 20 5628444) **8.** körzet-Izbég Trenkáné **Dr. Jarmalow Ilona**(+36 209676703) **9.** körzet-Felső Pismány és Szarvashegy **Rédei Ottó** **10.** körzet-Hátsó Pismány és Pap-sziget **Lontai Tamás**(+36 30 7215705)
Polgármesterjelölt Magyar Judit (+36 20 9294139)

Örökmozgó gyerekmozgató

Mindenki úgy bánjon a rá bízott gyerekkel, ahogy elvárja, hogy mások a sajátjával bánjanak. Ha a helyzet azt kívánja, helyre lehet tenni, de megbántani soha – vallja az óvodai nevelésről Szántosi Judit, Szentendrei Város Óvodai Intézményének vezetője, akit az idei tanév végén a városi önkormányzat pedagógiai díjával tüntettek ki.

■ Bokor Tamás

■ ***Az ovi-suli program kapcsán rengeteg feladatot végzett el, a nyár elején beindultak az építkezések az önkormányzati óvodákban. Ennek tükrében mennyire lepte meg, hogy ön kapta idén a legnagyobb városi pedagógiai elismerést?***

Talán meglepő, hogy ilyet mondok, de nagyon meglepett. Csak jóval azután kapcsoltam, hogy a városi pedagógus napi ünnepségre az írásos meghívó mellett külön telefonhívással is invitáltak. Jó tudni, hogy a város megbecsüli a munkámat. Nagy öröm és meglepetés volt, de úgy érzem, nem én, hanem az egész közösség kapta.

■ ***Kereken tíz éve vezeti Szentendre Város Óvodai Intézményeit, miután 2000-ben nyolc óvodát vontak össze egy közös intézménybe. Hogyan élte meg akkor a vezetői kinevezését?***

Eleinte nehezen. A tagóvoda-vezetők számára nagy presztízsveszteség volt az adminisztratívgazdasági kényszer szülte átszervezés. Előtte, amikor még én is tagóvoda-vezető voltam, nagyon jó kapcsolatom volt minden más vezetővel, de a későbbiekben megmutatkoztak bizonyos problémák. Volt, aki el is ment az átalakítás miatt. A maradókkal viszont azóta is harmonikusan tudunk együtt dolgozni.

■ ***Hány fővel működnek az óvodák?***

Jelenleg összesen 118-an vagyunk, de idén szeptembertől 121-en leszünk a Vasvári Óvoda most induló mobil csoportja miatt, amelynek helyiségét július végén állították fel. Sok kisgyerek jelentkezett létszámon felül, és így legalább egy csoportnyit fel tudunk venni a meglévők mellé. Nagy szükség lenne a Püspökmajorban is egy mobil ovira, jövőre talán sikerül.

■ ***Hogyan éli meg a jelentős túljelentkezést, és hogy sokakat el kell utasítani?***

Az elutasításnak természetesen nem örülök, de annak igen, hogy nagyon sok gyerek lakik a környéken. Azt mondhatom, aki itt él, nagyon jó helyre született. Külön öröm, hogy rengeteg három-, négy- és ötgyerekesünk is van, ami régiós viszonylatban nagyon nagy szó.

Szántosi Judit

■ ***1972 óta dolgozik óvodapedagógusként. Nem fáradt még bele?***

A gyerekeket nem lehet megunni. Ha körbenéz a kollégáimon, láthatja, hogy a gyerek fiatalít. Persze csak egy bizonyos korig, ezért is tartottam jónak az 55 éves nyugdíjkorhatárt. Nagymamakorú óvónénik számára nagyon megterhelő ez a munka, hatvan felett ráadásul előjönnek a betegségek, amelyek nehezítik a gyerekekkel való foglalatoskodást. Ha országos szinten is tehetnék valamit a hivatásom terén, a pedagógusok korhatárcsökkentése lenne a célom. Ez a probléma egyre többeket érint nálunk is, hiszen a munkatársaim közül sokan születtek ’54 és ’58 között, és a többségük hatvan felett már nehezebben bírja a munkát. Kivételek persze vannak: akad olyan kolléganőm – egyúttal volt főnöknőm –, aki, ha kell, 65 éves létére bármikor szívesen beugrik segíteni.

■ ***Rendben, hogy a gyerekek fiatalítják az embert, csakhogy egy intézményvezető pedagógus sajnos igen kevés gyereket lát…***

A vezetői munkába valóban nagyon bele lehet fáradni. Amikor intézményvezető lettem, évente összesen két A/4-es lapnyi statisztikát kellett leadni. Ma már komplett füzeteket nyomtatunk és küldünk el, és bosszant, hogy nem tudok igazán a pedagógiai munkámra koncentrálni. Nekem azért még szerencsém van, mert nagyon jók a tagóvodavezetők, akik a saját kis közösségüket jól kézben tudják tartani. Mindent egybevetve viszont két és fél év múlva, ha addig nem lesznek törvényi változások, szeretnék nyugdíjba menni.

■ ***Milyen a viszony a fiatal és az idősebb kollégák között?***

Kitűnően kijönnek egymással. Az idősebbeket olyan irányba próbálom terelni, hogy a főiskoláról hozott újdonságokra is odafigyeljenek. A fiatalok gyakorlati tudása ugyanakkor édeskevés ide. Sem a fiatalok, sem az oktatóik nincsenek felkészülve arra, hogy ezek a gyerekek már egészen mások, s így új módszerek kellenek hozzájuk. Az EU-s pályázati továbbképzéseken már tapasztalható a módszertani változás, amelyben a szentendrei óvodák is részt vesznek.

■ ***Rendszeresen hallani öntől, hogy elmarasztalja az audiovizuális generáció egyik legfőbb szórakozását, a médiát.***

Nem kellene túlzásba vinni a médiafogyasztást. Továbbképzésen hallani: egy héten 20 percnél többet ne töltsön számítógép előtt egy óvodás gyerek. Hol vagyunk már ettől? Bizony változtatnék a médián, mert nagyon haragszom rá. Látom a kisgyerekeket agresszívvá válni, és amíg lehet, küzdök ellene. Sokkal többet érne, ha tévéztetés és számítógépeztetés helyett leülnének vele, és mesélnének neki, s ha kérdez, válaszolnának. Kíváncsi vagyok, vajon hány szülő ül le és olvas az életkorához illő folytatásos regényt a gyerekének.

■ ***Talán nemcsak a szülő felől fújhatnak rossz szelek.***

Ez igaz, de a legtöbbet a szülő teheti a gyerekéért. Nem szeretem a nagyon ráhagyó nevelést: ne 15-16 évesen kelljen rádöbbennie a gyereknek, hogy a szabályokból időközben törvények lettek, amelyeket be kell tartania. Hozzáteszem, hogy tapasztalataim szerint az iskolában kevésbé mozdulnak a szülők, de nálunk, az óvodában még jól lehet motiválni őket.

■ ***Mit adhat ma az óvoda a gyerekeknek?***

A szeretetet, a nyugodt, családias légkört, a játékot, és a legfontosabbat, a biztonságot. Nem osztani, szorozni, olvasni kell megtanítania a gyerekeket, hanem ezek befogadására kell őket képessé tenni az iskolakezdésig.

■ ***A média káros hatásai mellett a másik vesszőparipája a mozgás fontossága. Úgy tűnik, az ovi-suli program előmozdítja az óvodai sportot.***

Örülök, hogy a pályázatnak köszönhetően két új tornatermünk lesz, a Szivárvány Tagóvodában pedig már tervezzük a harmadikat, mert a Barcsay iskola tornatermét már egyre nehezebben tudjuk használni, annyira sűrű ott az időbeosztás. A harmadik óvodai tornateremmel kapcsolatban az a tervem, hogy délelőtt a gyerekek, délután a lakosság használja majd. Ezt még szeretném a nyugdíjas évek előtt tető alá hozni.

■ ***S utána? Nem gyötrik majd „gyerekelvonási tünetek”?***

Mindig kellenek célok. Aktívan képzelem el azokat az éveket. A pedagógiai hitvallásomban is megfogalmaztam: fontosnak tartom, hogy az ember tréningben tartsa testét, lelkét, szellemét. A pedagógus kiégése a nevelés zsákutcája, s hogy ne kerüljek ebbe a zsákutcába, törekszem arra, hogy sok sikeres ember vegyen körül. Az ő életkedvük hat a környezetünkre, a gyermekekre, a szülőkre, a kollégákra és rám is. Ha lehet, dolgoznék még egy kicsit, de már nem vezetőként. Szeretek utazni, és jó lenne, ha lenne időm végre az olvasásra is. Emellett a gyerekek közelsége persze nagyon fontos. Nyár elején volt olyan, hogy „belógtam” társasozni a gyerekekkel, csodálatos élmény volt! Bízom benne, hogy még több unokám lesz. Aktív pihenést szeretnék, mert képtelen vagyok egy helyben ülni.

SZENTENDRE LEXIKON

Sorozatunk a Szentendrével kapcsolatos természeti, történelmi, néprajzi, kulturális fogalmakat kívánja egy-egy címszó alatt közzé tenni. A címszavak az év végén ABC-rendbe sorolhatók, későbbiekben könyv alakban is megjelenhetnek. A címszavak szerzőit monogrammal jelöljük, melyeket szintén az év végén feloldunk.

MÁTÉ GYÖRGY
sorozatszerkesztő

Eraviscusok

A kelta eredetű eraviscusok kétezer évvel ezelőtt éltek vidékünkön. Sírköveikbe vésett személynevük fennmaradt. Ezért őket tekinthetjük Szentendre személy szerint is ismert őslakosainak. A Szabadtéri Néprajzi Múzeum területén feltárt római villa egy korábbi eraviscus telepre épült. A másik telephelyük a betonelemgyár területén végzett építkezés során került felszínre. Túlélték a római hódítást. Kezdetben a római jogrend szerint peregrinusoknak, idegeneknek számítottak, de a hódítók számos szokását átvéve idővel elrómaiasodtak, vezetőik a római polgárjogot is elnyerték.
Az I. század végétől római módra sírköveket állítottak. Ezekből Aquincum mellett a legtöbb éppen Szentendréről került elő. Soproni Sándor mintegy nyolcvan sírkövön talált eraviscus neveket. Közülük a Retdimara, Retdimarus, Risimarus, Ritimarus neveket csak szentendreiek viselték. A római kőtár katalógusában több sírkövük található. Az ötödik képen egy kétalakos, egyszerűségében is szép, monumentális hatású sírkövet láthatunk. Latin nyelvű felirata szerint a 65 éves korában elhunyt Masuianak és önmagának még életében állította férje, Namio, Utun fia.
A sírkövön a nő hagyományos eraviscus viseletben és ékszerekkel, a férj már római öltözékben látható. A lovaskocsi-ábra hitviláguk szerint a halott túlvilági utazását jelképezi. A sírkő a Római sánc utca 14. sz. telken 1956-ban, építkezés során került elő.

Irodalom:
Szabó Miklós: A kelták nyomában Magyarországon. Bp. 1971., Maróti Éva: Masuia Casui sírköve.= Szentendrei Műsor.1979. július., Maróti Éva: Asztrális szimbólumokkal díszített sírkövek Szentendrén = Szentendrei Műsor, 1979. augusztus. Soproni Sándor: Szentendre a rómaiak korában. Szentendre, 1987., Maróti Éva: Szentendre – Ulcisia Castra – római kori kőemlékei. Katalógus. Szentendre, 2003.

100 éves néni köszöntése

Szentendrén augusztus 15-én ünnepelte 100. születésnapját Varga Ferencné Nagy Klára, akit dr. Dietz Ferenc polgármester is felköszöntött a hölgy otthonában.
Klára néni pedagógus szülők gyermekeként, 5 testvérével Tordán nőtt fel, majd Vácra költöztek, ahol férjhez ment, és 5 gyermeket nevelt. 10 évi házasság után férje meghalt, ezután a híradó-technikai gyárban, majd a Lottó cukrászdában dolgozott, hogy eltartsa családját. Hosszú élete során mindig csendesen, derűvel és szeretettel fordult mindenki felé. 11 éve egy betegség miatt már tolószékhez kötve él lányával Szentendrén. Bár beszélni már nem tud, szemeinek élénksége, derűje még ma is töretlen.
További békés, szeretetben gazdag éveket kívánunk még Klára néninek és családjának!

ANYANYELVÜNK ÉRDEKESSÉGEI

Autóhűtő és képviselőjelölt

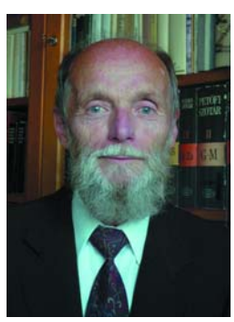

A közelmúltban egy zalai faluban vendégeskedtem, ahol tizennégy évig tanítottam. Haza indultam volna, amikor széthasadt a kocsimban a hűtő csatlakozója. – Semmi baj – mondták vendéglátóim –, éppen szemben van Ihász Zoltán autószerelő.
Vasárnap volt, a mestert ebéd utáni pihenőben találtuk, s bő negyvenöt év után rám ismert, ugyanis tanítványom volt, mint minden akkori gyerek a községben. Miközben kiszerelte a hűtőt, és sikerült új gumicsövet is kiszabnia, fölelevenítettük az emlékeket: kik voltak az osztálytársak, kik a tanárok, kiből mi lett. Egyszer csak ezt mondja az immár deres fejű Zoli „gyerek”: – Emlékszem, mennyire kellett vigyáznunk minden pontra, vesszőre, ha írtunk. Így van ez ebben is, minden csavarra, alátétre ugyanúgy kell ügyelni, ha az ember rendes munkát akar végezni.
A helyesírási kérdésekről azután több szó nem esett, visszatettük a hűtőt, a két bilincs szorította becsülettel a gumicsövet, esővízzel töltöttük föl a tartályt. Nem részletezem tovább, működött minden, el is jutottam Szentendrére.
A postaládámban egyebek mellett az önkormányzati választásokra pályázók bemutatkozó szórólapjait találtam. Az egyiken olvasom, hogy „Csak a város számít!” Rendben van, s ha nem tudnám, azt is közlik a mondat fölött háromszor, hogy ez a város Szentendre. Mind a háromszor pont van a városnév után, igen, erre is kell vigyázni, de ide talán fölösleges volt. Az ismétlődés eleve mutatja, hogy nem szokásos (nyelvtani) mondatok ezek, inkább a grafikai képként, illetőleg jelszóként értelmezendők. Átböngészem a szövegeket, az egyik jelölt bemutatkozása után azt írja: „Kérem támogassanak…” Itt már kell a piros tinta, hiányzik a vessző.
Nézem a másik cédulát, azon az összefogásról van szó az „élhető” Szentendréért. Nem nagyon értem, mi ez az „élhető”, biztosan azért, mert élhetetlen vagyok… Aztán látom, hogy a társaság valakit „polgármester-jelölt”-nek titulál. Voltam én már tanárjelölt, doktorjelölt és más efféle gyanús szerzet, de mindig kötőjel nélkül. Az említett társaság azonban kötőjelpárti, mert később meg „beruházás-központú városfejlesztésről” olvasok. A vesszővel náluk is baj van, az egyik háromtagú összetett mondatból hiányzik.
A harmadik papiros pártja magát másoknál jobbnak hirdeti, szerencsére nem helyesírásban. Már a megszólítás is felkiáltójel nélkülire sikerül, polgármesterjelölt és képviselőjelölt szavakat viszont nem kötőjelezik, hanem külön írják, szerintük bizonyára így jobb. Az egyik jelöltjük „Dr.”-je pont nélküli. Egyébként ott van pont a szövegben, ahol kettőspont kellene, vessző pedig ott, ahol semmi szükség rá, de ezekkel már nem untatom az olvasót, és az „amennyiben – úgy” bikkfanyelvű megfogalmazású hosszadalmas mondat részletezésével sem, itt a „ha – akkor” a magyaros hagyomány.
Egyelőre más lapocskát nem találtam a postaládámban, vagy talán a többi pártot elfújta a szél.
A kocsimat az Ihász mesterhez hasonlókra merem bízni, akiknek gondja van minden csavarra és alátétre, és úgy gondolom, az önkormányzat gépezetével sem tehetek másképp.

BÜKY LÁSZLÓ,
a 6. számú egyéni választókerülethez tartozó polgár

Újjáéled a Pajor-kúria

Megújul Szentendre egyik elhanyagolt belvárosi épülete, a Kossuth Lajos utcai Pajor-kúria. A hányatott sorsú ház és kert feltámadásáról a két építész, Kocsis Barnabás és Kocsis Gáspár mesélt.

■ Bokor Tamás

A Pest Megyei Múzeumok Igazgatóságának kezelésébe került, vadregényes szépsége miatt ma is csodált és gyakran fotózott XIX. századi épület pályázati pénzből szépül meg. Augusztus folyamán zajlik a közbeszerzési eljárás, amelynek eredményétől függően még az idén megkezdődhet az építkezés. A terveket eredetileg Szuromi Imre készítette és gondozta egészen a tenderszakaszig, de betegsége miatt időközben átadta azokat a Kocsis testvéreknek. Ők a szükséges változtatások megtétele után véglegesítették, majd a Kulturális Örökségvédelmi Hivatal jóváhagyta, így alakult ki az a terv, amely a közbeszerzési eljárás alapját képezi.

A tervezés során alapvető volt az épület eredeti kinézetének megőrzése, ugyanakkor – többek között a tetőszerkezet elgombásodása miatt – komoly műszaki és esztétikai felújítás szükséges. – *Az előző korok állagának visszaidézése okán a Kossuth Lajos utca felé néző régi árkádokat kiszabadítjuk, így új előcsarnokot, kiállítóteret és irodákat alakíthatunk ki a földszinten* – számolt be a részletekről Kocsis Gáspár. Testvére, Barnabás hozzátette: – *A meglévő kovácsoltvas kerítést kiegészítjük, és az udvari tereprendezést követően lehetőség nyílik rá, hogy a látogató felsétáljon*

fotó ■ Széles Nóra

csaknem egészen a domb tetején lévő Castrum-bástyáig.

A 411 négyzetméter alapterületű pincében lapidárium (kőtár) kap majd helyet. A hely különlegessége, hogy a domb alatt benyúlik majdnem egészen az említett bástya alá. Úgy alakítják ki, hogy mind az udvarból, mind a (szemből nézve) jobb oldali támfal felől megközelíthető legyen, azaz két bejárata lesz.

A 748 négyzetméteresre növekvő földszintet építészeti szempontból eredeti állapotban hagyja az átépítés. A két kapu között kiállítótermek lesznek, hátul, az udvar felé pedig közel 300 négyzetméter alapterületű hozzáépítést kap, amelyben akadálymentes illemhelyeket, liftet és kiszolgáló helyiségeket alakítanak ki. Jobb kéz felé könyvtár, lépcsőház és egy olvasóterem fogadja a látogatókat, balra pedig kávézó működik majd. A zöld terek jegyében egy kis park alakul majd ki az udvarban, amely egy félig a földbe süllyesztett kiállítótérrel lesz határos.

Az emeleten a Fő térről elköltözni kényszerülő Ferenczy Múzeum kiállítási anyaga lel új otthonra mintegy 600 négyzetméteren. (A Ferenczy Múzeum jelenlegi épületét a szerb ortodox egyház kapta meg.) Érdekesség, hogy az utcafronti termek némelyikében díszítőfestést tártak fel, amelyeket restaurálni fognak, és láthatóvá, bemutathatóvá tesznek. A padlásszinten klimatizált, modern infrastruktúrával felszerelt, 133 négyzetméteres raktárhelyiséggel gazdagodik a Pest Megyei Múzeumok Igazgatósága, emellett irodák és egy múzeumpedagógiai helyiség is a rendelkezésükre áll majd.

Az építészpáros beszámolója szerint az új szárny, amelyet az udvar felőli részre terveztek, textúrájában és gondolatvilágában illeszkedik a meglévő épület kontúrjához. A tört árnyalatra festett nyers téglaburkolat és a cserépfedés ugyancsak őrzi a környékbeli házak arculatának egységét. Mint a Kocsis testvérek elmondták, a tervezői költségbecslés alapján körülbelül 800 millió forintos beruházás technikai szempontból egyszerűen kivitelezhető, akár egy év alatt is elkészülhet – de mint tapasztalható, a tényleges építkezést megelőző kötelező bürokratikus lépések akár hónapokkal is lassíthatják a projekt elkészültét.

A Szentendrei Kulturális Központ Dunaparti Művelődési Háza (Dunakorzó 11/A, 26/301-088)

Közhasznú tanfolyamok, klubok, szakkörök, művészeti csoportok és egyéb közösségek a 2010/2011-es évben

Musica Beata Vegyeskórus
Próbák minden kedden 18-20 órái, kórusvezető: Wolfné Kovács Zsuzsa
Első alkalom: szeptember 7. kedd

Szentendre Néptáncegyüttes – felnőtt csoport
Táncos előképzettséggel és gyakorlattal rendelkező táncosok jelentkezését várják. Próbák a Pest Megyei Könyvtár színháztermében minden hétfőn és csütörtökön 19-22 óráig. Művészeti vezetők: Fitos Dezső és Kocsis Enikő, Harangozó Gyula-díjasok
Első alkalom: szeptember 6. hétfő

Szentendre Néptáncegyüttes – gyermek csoportok
Régi és új gyerekek jelentkezését várják, akik szívesen megismerkednének a magyar nép dalaival, táncaival, szokásaival, és később szeretnének részt venni a felnőtt csoport színpadi munkájában is. I-es csoport: 6-8 évesek, II-es csoport: 9-14 évesek. Próbák a Pest Megyei Könyvtár színháztermében minden hétfőn és csütörtökön. I-es csoportnak 16.30-17.30-ig, a II-es csoportnak: 17.30-18.30-ig. Művészeti vezetők: Kocsis Enikő és Fitos Dezső, Harangozó Gyula-díjasok
Első alkalom: szeptember 16. csütörtök

Diótörő Balettiskola
Öt csoportban dolgoznak a gyerekek minden kedden és csütörtökön a Dunaparti Művelődési Ház balett-termében, öt és fél éves kortól 16 éves korig. Vezetők: Gyúróné Domján Andrea és Gyúró Tamás táncpedagógusok.
Első alkalom: szeptember 14. kedd

Welldance S.E. Tánctanfolyamai
Táncok világa: akrobatikus rock and roll, videoclip tánc, ír néptánc, show tánc, musical tánc. Fashion Dance: divat és tánc egyben. Táncos manótorna. Hip-Hop. A tanfolyamokat többszörös országos-, illetve Európa- és világbajnok edzők vezetik. Beiratkozás szeptember 10-én pénteken 17 órakor a Dunaparti Művelődési Házban.
További infromáció: www.welldance.hu, 06-20-361-5663

Filibili népdalkör
Az elsősorban óvónőkből álló népdalkör szívesen várja pedagógusok jelentkezést a népdalkörbe. A hónap első csütörtökjén nyílt éneklésre hívják azokat az óvónőket, akik szeretnének népdalokat, gyermekdalokat, gyermekjátékokat megtanulni. Próbák a Püspökmajor Lakótelepi Óvodában minden csütörtökön 17 órakor. Népdalkörvezető: Lázár Enikő.

Szentendrei Gyermekszínpad és Kreatív Színházi Stúdió
A gyermekszínház általános iskolásokból áll, a színházi stúdióban pedig az onnan már kinőtt fiatalok folytatják a színjátszó munkát.
Első találkozó szeptember 3-án a Pest Megyei Könyvtár színháztermében. 14-15.30-ig az általános iskolás korúakat, 15.30-17.30-ig a 14-22 éveseket várják. Vezeti: Kertész Kata drámapedagógus

Falikárpitszövő szakkör
Hétfőnként 17-től 20 óráig tartanak a foglalkozások, ahova várják a régi tagokat, és további érdeklődők jelentkezését. Vezeti: Czakó Margit iparművész
Első alkalom: szeptember 6.

Csiribiri mozgásfejlesztő babatorna
1-3 év közötti gyerekeket várnak, akik szívesen fedezik fel a kúszás, mászás, pörgés, forgás, azaz a térben mozgás örömét speciális tornaszerekkel, irányított játékos gyakorlatokkal valamint dallal és mondókákkal. Időpont: pénteken 9.30-kor. Vezeti Csíkszentemihályi Rita.
Első alkalom: szeptember 17. péntek

Gyógytorna a DMH-ban
Férfiaknak és nőknek egyaránt hátfájás ellen, csontritkulás megelőzésére, tartás javítására, csípő, váll nyújtására. Vezeti Vajda Ágnes, több mint 30 éves kórházi és rendelőintézet tapasztalattal rendelkező gyógytornász. Időpontok: hétfőn és csütörtökön 18.45-19.45-ig.
Első alkalom: szeptember 13. hétfő

Gyógytorna a Püspökmajor Lakótelepi Klubban
Minden kedden 18 órától, vezeti Vajda Ágnes gyógytornász.
Első alkalom: szeptember 14. kedd

Női alakformáló torna
Alakformáló órák zsírégető szakkasszal, erősítés a fontosabb izomcsoportokra. Vezeti Mácsai Zsuzsa aerobic oktató. Időpontok hétfőn, szerdán és pénteken 8-9-ig.
Első alkalom: szeptember 6. hétfő

Egyiptomi hastánc tanfolyam
Nem csak a nőiesen szép alak megőrzéséért, hanem az egészség megóvásáért is ajánljuk felső korhatár nélkül. Vezeti Tóth Lilla hastáncoktató. Időpont: pénteken 17.30.
Első alkalom: szeptember 10. péntek

Jóga a DMH-ban
Kedden és csütörtökön 8.30-10 óráig. Vezeti: Nagyfiné Szüszmann Ildikó.
Első alkalom: szeptember 7. kedd

Kezdő Hatha jóga a Püspökmajor Lakótelepi Klubban
Időpont: hétfőn 17 órától (szeptember közepétől)
Vezeti: Weltin Gyöngyvér jógaoktató

Szentendre Gyökerei Baráti Társaság
Vezeti: Szente Jánosné. Időpont: minden hónap első hétfőjén 18-20-ig.
Első alkalom: szeptember 6. hétfő

Kék Duna Nyugdíjas Klub
Változatos programokkal várják az időskorúakat. Vezeti Baróthy Lászlóné. Időpont minden második csütörtökön 16 órától.
Első alkalom: szeptember 16. csütörtök

Püspökmajor Lakótelepi Nyugdíjas Klub
A klub szeretettel vár minden időskorút változatos programokkal, klubnapokkal. Időpont: minden páros hét szerdáján 15 órától folyamatosan. Vezeti: Oravecz Lászlóné.
Első alkalom: szeptember 8. szerda

Sakk-kör
Vezeti Guba Miklós FIDE-mester. Időpont: minden szerdán 16-18-ig.
Első alkalom: szeptember 8. szerda.

Digitális fotótanfolyam
Szeptember 16-tól december 9-ig, 13 x 2 óra elméleti oktatás csütörtökönként 18-20 óráig, és 7x3 óra gyakorlat külső helyszíneken vagy műteremben. Bővebb információ: 06-30-715-4107, fotopont2010@gmail.com. Személyesen lehet érdeklődni szeptember 14-én 16 és 20 óra között a Dunaparti Művelődési Házban.

Bélyeggyűjtő kör
Vezeti Sánta Ferenc. Időpont minden hétfőn 15-17 óráig.
Első alkalom: szeptember 6. hétfő

Galambász kör
Időpont: minden hónap második hétfője. Első alkalom: szeptember 6. hétfő

Egészségfejlesztés a versenyképességért

Az M. E. Trial Masters Kft. munkavállalói általános jólétének javítását tűzte ki egyik fő céljául. Mindezt 9 997 997 forintos eu-támogatásból kerül megvalósításra. A program célja a cég dolgozóinak egészségi állapotát és életminőségét fejleszteni, ezzel a munkaerő versenyképességét növelni.

A Budakalászon működő cég a hazai klinikai kutatásszervező cégek közt piacvezető pozíciót foglal el. Elsősorban II-IV humán fázisú klinikai vizsgálatok teljes körű lebonyolítását végezi Magyarországon, illetve újabban Romániában és Bulgáriában is, beleértve a projektmenedzsment tevékenységet, a hatósági engedélyeztetést, a szerződéskötést, a vizsgálati centrumok kiválasztását, a monitorozást és a folyamatos vizsgálati centrummenedzsmentet.

Az M.E. Trial Masters Kft. egészségre nevelő és szemléletformáló programjának célja a munkavállalók szociális közérzetének javítása, fejlesztése, valamint fizikai és szellemi teljesítésének fokozása, mindezzel az elkerülhető megbetegedések és balesetek megelőzése.

Az egészségfejlesztő programot a cég 3 éven keresztül kívánja folytatni a munkavállalók aktív részvételével számolva. A vállalat egészségfejlesztési stratégiája támogatja a dolgozókat a változásokra való felkészülésben, a negatív környezeti hatásokhoz való alkalmazkodásban, a stresszel való megküzdésben és segíti megtanítani az egyéni életmódbeli változásokhoz szükséges kompetenciákat. Az így kapott pozitív hatásokkal és egyéni eredményekkel egyidejűleg növekszik a szervezet hatékonysága és erősödik az egysége is. Az M.E. Trial Masters Kft. célként tűzte ki a pozitív munkahelyi légkör kialakítását, annak érdekében, hogy dolgozói saját egészségükre jobban odafigyelnek a jövőben.

A cégvezetés kiemelten fontosnak tartja munkavállalói kiegyensúlyozottságát; hozzáállásukat olyan megtisztelő címek igazolják, mint a „Családbarát munkahely” díj vagy a „Legjobb női munkahely” különdíj. Jelen program kiválóan illeszkedik célkitűzéseihez – ezzel is újabb lehetőséget kínálva az optimális munkahely kialakításában.

A projekt az Európai Unió támogatásával és az Európai Regionális Fejlesztési Alap társfinanszírozásával valósul meg.

Nemzeti Fejlesztési Ügynökség
ÚMFT infovonal: 06 40 638 638
nfu@nfu.gov.hu • www.nfu.hu

Szentendre éjjel-nappal nyitva 2010. augusztus 27-28-29.

RÉSZLETES PROGRAMOK
a programfüzetben vagy
a www.szentendreprogram.hu
és a www.szevi.hu honlapon, illetve
lapunk múlt heti számában.

Megnyitó: péntek 16 órakor az Apor hídnál.
Köszöntőt mond a polgármester

Vasárnap 19 órakor
jótékonysági koncert Szendrő város árvízkárosultjainak megsegítéséért a Városháza dísztermében,
21 órakor gyertyaúsztatás a Dunán

Ízelítő a programokból
Öko-sátor, helyi termékek kiállítása és vására, divatbemutatók, stand up comedy, neonparádé, társasjáték klub, bábszínház, gombfoci, utcaműterem: Pistyur Imre, Kovács Putu, ArtUnió Galéria, Fónad István, pétanque golyójáték, Nádas György műsora, a SzEVASz társulat előadása, jótékonysági bolhapiac, neoneon fényfőtér, séta a Szeresd Szentendrét Egyesülettel, vásári komédia, Magyarországi Szerb Színház bemutatója

Helyszínek: Apor-híd, Fő tér, Lázár cár tér, Jókai, Bercsényi, Kígyó, Dumtsa Jenő, Görög, Bogdányi, Tiszteletes, Péter-Pál utcák, Vargha-ház, Ikon terasz, Pest Megyei Könyvtár, P'Art Mozi

Koncertek
Apor híd: Old Max, Poa Pratensis Band, Jack Cannon, The Soultramps, Indian Joe, Gágogó Zenekar, salsa, Áldás és Átok, táncvarázslat, Sugarblues, Empty Pubs, Bőrgyári Capricco, Schwarz Dávid és Eszes Viktória, Falks Fellows, Yes Yes Matza, Átmeneti Kabát, Ripoff Raskolnyikow, Kobza Vajk Group
ElevenKert: Baly&Pilu Dj szett, MOHA, Presszó Tangó Libidó, Utózenekar, DJ Kaska, Sajnos Batár
Lázár cár tér: Gabona Zenekar, Kiégő Izzók, Söndörgő, Tudósok, Igor Lazin, Mirko Milan Miloševic koncert, Árvalányhaj Tamburazenekar, Pyrgos – görög táncház
Ikon terasz: református diákok, I'Lil jazz

Kiállítások helyszínei:
MűvészetMalom, Szentendrei Képtár, Péter-Pál Galéria, Artunió Galéria, Ikon terasz (Bercsényi utca 1.), Kolping ház, Cafe Rodin, Régi Művésztelepi Galéria, Dalmát Kávéző, Vargha-ház (Bogdányi u. 51.)

Jótékonysági koncert a szendrői árvízkárosultakért

A Szentendre Éjjel-nappal Nyitva fesztivál egyik záró programjaként kerül sor **augusztus 29-én, vasárnap este 19 órakor** a Városháza dísztermében Érdi Tamás zongorakoncertjére.

A koncerten összegyűlt pénzadományokat az Árvízi Testvérvárosi Mozgalom keretein belül kiválasztott Szendrő városának ajánljuk fel.

A szentendrei lakosok már eddig is sok adományt – tisztítószert, bútort, ruhát, élelmiszert – ajánlottak fel az árvíz során bajba jutottaknak, ez alkalommal is kérünk mindenkit, hogy pénzadománnyal lehetőségeihez mérten támogassa az árvízkárosultakat.

A jótékonysági rendezvény záró programja a Duna-korzón lesz este 21 órától, ahol a Dunán úszó gyertyák fényei emelik még ünnepélyesebbé a hangulatot.

Az X-Art Társaság kiállítása

A Szepes Gyula Művelődési Központban (Érd, Alsó u. 9.) augusztus 27-én, pénteken 18 órakor nyílik az X-Art Képzőművészeti Társaság Két méter című kiállítása. A tárlatot megnyija Novotny Tihamér művészeti író. Kiállító művészek: Aknay János, Eőry Emil, Győrffy Sándor, Karsch Manfréd, Kéri Mihály, Puha Ferenc, Fritz Rautner.
A kiállítás megtekinthető szeptember 19-ig.

Keresztény Irodalmi Estek

Csendes csodák címmel Hűvösvölgyi Ildikó színművész és Négyessy Katalin gordonkaművész Reményik Sándor verseiből összeállított irodalmi estjére várnak mindenkit szeretettel **szeptember 5-én, vasárnap 20 órakor** a Városháza dísztermébe.
A belépés díjtalan, támogatói jegyek a helyszínen válthatók. Az est teljes bevételét a Háromkúti magyar iskola fennmaradásáért ajánlják fel. Az est fővédnökei: Bajtai Erzsébet romániai magyar nagykövetné asszony és dr. Szántó Csilla, dr. Dietz Ferenc polgármester felesége. Kiemelt támogatók: Szent András Általános Iskola, Mathias Rex Étterem.
A Keresztény Irodalmi Est gondolata 2007-ben merült fel először bennem, amikor az egyházközségünk csatlakozott a magyarországi Városmisszió rendezvénysorozat résztvevői közé. Abban az évben egy, majd 2008-ban a Szentendre Éjjel-Nappal rendezvénysorozat keretén belül két előadással sikerült megjelennünk a város programjai között Eperjes Károly és Oberfrank Pál színművészek közreműködésével. A korábbi évektől eltérően idén minden előadást szeretnénk összekapcsolni egy-egy jótékonysági kezdeményezéssel is. Az előadások megtekintése ingyenes, hogy a nehezebb helyzetben élők is részesei lehessenek ezeknek az élményeknek, ugyanakkor támogatói jegyek vásárlásával a jobb anyagi helyzetben élők hozzájárulhatnak az est kiemelt céljaihoz. HIDEGKUTI DOROTTYA

ÁLLAT

Fotópályázat kutyáknak: www.happypuppy.eoldal.hu. Kutyasétáltató szolgálat, kutyapanzió.

ÁLLÁS

Egzisztenciát vesztett, de még dinamikus, fiatalos, rugalmas munkaidőt kedvelő kollégák jelentkezését várjuk nagy múltú nemzetközi cégünk termékeinek disztribúciójához. Önéletrajzokat várunk a timi.pall@gmail.com email címre, vagy érdeklődni lehet a 06-20-809-4888-as telefonszámon.

Szentendre belvárosi éttermébe szakácsot keresünk állandó munkaidőre. Tel. 06-30-953-5111, 06-30-505-1642.

Szentendrei kávézóba hétvégére munkatársat, illetve konyhai kisegítőt keresünk. Tel. 06-20-665-3686, 06-20-665-3685.

Szentendrei műhelybe varrodai gyakorlattal rendelkező varrónőket keresek. Tel. 06-30-412-3348.

Ékszer- vagy műtárgybecsüst felveszünk szentendrei ékszerüzletbe. Tel. 06-30-949-9169.

ÁLLÁST KERES

Szeptembertől heti 3-4 alakalommal gyermekfelügyeletet vállal leinformálható, 53 éves hölgy. Tel. 06-20-407-9195.

Referenciákkal és gépkocsival rendelkező főállású takarítónő munkát vállal Szentendrén. Tel. 06-30-336-4943.

EGÉSZSÉG

KÖRÖMGOMBA VÉGLEGES MEGSZÜNTETÉS 10 NAPOS KEZELÉSSEL. Tel. (26) 300-419, rögzítő, visszahívjuk.

Budakalászon, az Igazgyöngy Szépségszalonban mikrokamerás hajvizsgálat, hajgyógyászati szaktanácsadás. Bejelentkezés: 06-70-311-7303, (06-1) 220-1103.

Kismama-masszázs, frissítő svédmasszázs. Tel. 06-30-250-8028.

EZOTÉRIA

Látó szeretettel várja! Sorselemzés, lelki segítség. Tel. 06-30-605-7199, www.leleklato.eoldal.hu

KIADÓ LAKÁS

Pismány alján 20 nm-es, külön bejáratú lakrész egy személy részére kiadó. Ár: 35 ezer Ft rezsivel. Tel. 06-70-505-1987.

Garzon kiadó szeptembertől: Ady E. út 30. Tel. 06-20-495-0144.

Püspökmajor-lakótelepen 35 nm-es, kellemes hangulatú lakás kiadó. Bútorozott, 1+1/2 szobás, amerikai konyha, fürdő+WC. Ár: 45 ezer Ft+rezsi. Tel. 06-70-566-7386.

Felújított másfél szobás, gázfűtéses lakás kiadó Leányfalun. A lakbér kerti munkával részben vagy egészen kiegyenlíthető. Tel. 06-30-687-8321.

Azonnali költözéssel lakás jó áron, hosszú távra kiadó. Tel. 06-20-918-1825.

Kiadó kaució nélkül 1 fő részére szoba-fürdőszoba (konyha nincs). Ár: 45 ezer rezsivel. Tel. 06-30-540-3516.

Kiadó lakás az angol házakban. Tel. 06-30-586-1715.

Szentendrén, a Hév- és buszvégállomástól 200 m-re külön bejáratú, 65 nm-es tetőtéri lakás kiadó. Tel. 06-20-347-4002.

35 nm-es szoba kiadó. Tel. 06-30-949-6456.

85 nm-es Szentendre, Bolgár utcai lakás garázzsal, belső udvari parkolási lehetőséggel kiadó. A konvektor gázfűtéses, az igényes lakás két 20-25 nm-es szobából (fürdőszoba, konyha, mellékhelyiség) áll. Tel. (26) 300-080, 18 óra után.

Izbégen 100 nm-es, kertkapcsolatos lakás garázzsal szeptembertől kiadó. Tel. 06-20-468-7288.

LAKÁS, INGATLAN

Eladó:
- Füzesparkban 50 nm-es 2 szobás lakások 13-13,9 millió között;
- Radnótin teraszos, 60 nm-es, 1+2 félszobás 19,5 millió Ft-ért;
- Angol házakban 60 nm-es, 1+2 félszobás 13,9 millió Ft-ért;
- Belvárosban 80 nm-es családi ház 20 millió Ft-ért;.
- Ady Endre úton 80 nm-es, tetőtéri, 1+2 félszobás 14,9 millió Ft-ért.

Tel. 06-30-876-7934, www.ingatlanma.eu

Szentendrén nagyon jó helyen, a V8 mellett, új társasházban 114 nm-es,

kétszintes lakás 29,5 millió Ft-ért eladó. Tel. 06-30-900-6485.

20 millió Ft-ig keresek téglalakást. Tel. 06-30-876-7934.

Szentendre belvárosában, frekventált zöldövezeti helyen, 5 lakásos társasházban magas színvonalú, új építésű lakások eladók. Ár: 450 000

Ft/nm. Az ár tartalmazza a gépkocsibeállót, klímát, riasztót, fa nyílászárókat. Tel. 06-20-514-3333, 06-20-934-9349. www.2mbuild.hu

Építési telkek, nyaralók a Dunakanyarban, már 4 millió Ft-tól is kaphatók. Tel. 06-30-299-0376.

Szentendre kertvárosi részén összközműves, panorámás, 90 nöl-es telek eladó. Csodálja meg, szeressen bele! 30%-ban beépíthető! 12 millió Ft. Tel. 06-30-605-7199.

Szentendrén, Tyúkosdűlön panorámás, 1500 nm-es üdülőövezeti telek eladó 14,9 millió Ft-ért. Tel. 06-30-331-8393.

Szentendrén, Pismány alján eladó 3 és félszobás, 104 nm-es lakóterületű, kétszintes családi ház 150 nöl-es telekkel. Irányár: 27,8 millió Ft. Tel. 06-30-867-7454.

Eladó Szentendrén, a Püspökmajor-lakótelepen IV. emeleti, 41 nm-es lakás panoráma-kilátással. Irányár: 9,3 millió Ft. Tel. 06-20-337-0384.

Szentendrén csendes, kertvárosi részen eladó két generációnak is alkalmas, hangulatos, 2 szintes+tetőtéri, felújított családi ház. Közel a központhoz, jó közlekedési lehetőséggel, kiváló infrastruktúrával, biztonságos környéken. Ár: 36 millió Ft. Tel. 06-20-399-6416.

Szentendrén, jó helyen szerkezetkész lakóház 250 nöl-es udvarral, telekáron, 22 millió Ft irányáron eladó. Tel. 06-30-299-0376.

Szentendrén, főúttól 800 m-re jó kis ház, 75 nm-es+tetőtér, szép környéken, Pismány hátsó részén 24 millió Ft-ért eladó. Tel. 06-30-299-0376.

55 nm-es, felújított lakás eladó a Püspökmajor-lakótelepen 9,9 millió Ft-ért. Tel. 06-20-983-5166.

Leányfalun, a legjobb helyen, sorházakban 1+2 félszobás lakás 14 millió Ft-ért eladó. Tel. 06-30-299-0376.

Tahiban, kitűnő helyen egyszintes, 75 nm-es lakóház szép kerttel, garázs, pince stb. olcsón, 16 millió Ft irányáron eladó. Tel. 06-30-299-0376.

OKTATÁS

Egyetemi végzettségű, nyelvterületen élt angol nyelvtanár nyelvoktatást, általános és szakmai nyelvvizsgára felkészítést vállal. Tel. 06-70-290-4144.

Történelem-, magyar-, művészettörténet korrepetálás, felkészítés érettségire Szentendrén, a belvárosban. Tel. 06-30-540-5639.

Matematika-korrepetálás, érettségire felkészítés nagy tapasztalattal a belvárosban. Tel. 06-30-642-3379.

Fiatal diplomás angoltanár nagy tapasztalattal angolkorrepetálást, nyelvvizsgára felkészítést (alapfoktól-felsőfokig) vállal beszédközpontú órákkal, kedvezményes áron a szentendrei Hév-állomásnál. Tel. 06-70-258-5712.

ANGOL nyelvtanfolyamok, magánórák, nyelvvizsga előkészítő (TELC, EURO, ECL, ORIGO stb.), 3-6 fős csoportok. Céges oktatás, üzleti angol. Tolmácsolás, fordítás. Több évet Oxfordban élt és diplomázott, tapasztalt, fiatal, dinamikus, de türelmes tanárral. Szentendrén a HÉV-nél, Pomázon, vagy a nyelvtanulók igénye szerinti helyszínen. Tel. 06-70-527-3879, cserip12@hotmail.com.

RÉGISÉG

GYŰJTEMÉNYEMBE MŰTÁRGYAKAT, festményeket és régiségeket vásárolok készpénzért. Több évtizedes gyűjtői és szakértői gyakorlattal. Ingyenes becslést és tanácsadást vállalok az alábbi szakterületekben: festmény, műtárgy, bútor, szőnyeg, ékszerbecslés, drágakőmeghatározás. Gyűjtőpartnerek jelentkezését is várom. Tel. (06-1) 950-0995, 06-30-322-5989, sekina2@freemail.hu

SZOLGÁLTATÁS

Gyesen lévő anyuka gyermekmegőrzést vállal csecsemőkortól kertes házban, Pismány lábánál. Tel. 06-70-570-2607.

Egyedi és hagyományos, cserépkályha-, kandalló-, kemenceépítése, átépítése. Tel. 06-30-868-0021.

Lakatos munkák: kerítés, korlát, lépcső – kovácsolt vasból is. Kerti tavak építése, karbantartása. Tel. 06-20-430-1861.

Kandallóépítés, vízfűtéses-légfűtéses kandallók. Tel. 06-20-594-4458.

TÁNC

Tánctanfolyam indul szeptember 14-től felnőtt és szenior korúak részére Szentendrén, a HEMO-ban. Kezdő: minden kedden 18-19.30-ig, haladó: minden csütörtökön 18-19.30-ig. Tervezett táncok: rocky, rumba, salsa, linedance, chachacha, keringő, tangó, country… Tel. 06-30-279-3393, vagy sarmany@ottonato.hu

TÁRSKERESŐ

TÁRSKERESŐ ÚJRAKEZDŐKNEK A DUNAKANYARBAN! www.újrakezdés.hu, 06-20-823-2025.

ÜZLET

Helyiségek - 30 és 40 nm-es, belvárosi és főút menti - parkolókkal 90 ezer Ft/hó kiadók. Tel. 06-30-299-0376.

Belvárosi, berendezett, 20 nm-es vendéglátó-helyiség kedvező feltételekkel átadó. Tel. 06-20-398-2519.

Szentendrén, 25 nm-es összközműves melléképület külön alméőkkel eladó. Tel. 06-30-454-4431.

Szentendrén, iparterületen 2800 nm-es bekerített szabadterület bérbeadó. Tel. 06-30-331-8393.

Szentendrén, a 11-es főút mellett, a CBA üzlettel szemben 24 nm-es üzlethelyiség kiadó. Tel. 06-30-635-0594.

Üzlethelyiségek kiadók a Kaiser's közelében, a Vasúti villasor 11/B. szám alatt. Tel. (26) 319-957, este.

Gazdikereső

Elérhetőségek: gyepmester: 06 20/93-16-948 ■ Telep: 06 26/312-277 vagy 06 30/59-44-431 ■ este 18 óra után 06 26/312-290

Kinek hiányoznak?

BERCI
puli kan a Dunakanyar korúton lett befogva augusztus 18-án

PLÚTÓ
keverék kan, a Dózsa György úton lett befogva augusztus 13-án

MUNKAVÁLLALÁSRA is alkalmas OKLEVELET adó

MASSZŐRTANFOLYAM

indul Szentendrén szeptember 22-én, Budapesten szeptember 18-án.

Ára: 45.000 Ft (részletfizetés).
Érdeklődni: 06-30/30-21-487
(Nyilv.szám: 14-0032-06)

OÁZIS INGATLANIRODA
Szentendre, Sztaravodai úti kisposta
Tel.: 26/301-106, 30/620-9787
Fax: 26/505-294
E-mail: wersiok@t-online.hu
Website: www.oazisingatlan.hu

Szentendre és Vidéke APRÓHIRDETÉS-FELVÉTEL a helyszínen

P'ART MOZI

Duna-korzó 18.
tel. 26/777 010
www.partmozi.hu
Jegyár: 750 Ft, nyugdíjas, diák: 650 Ft

MOZIMŰSOR

augusztus 27. péntek
15:30 SHREK A VÉGE, FUSS EL VÉLE (93') kn.
17:15 MICMACS (N)AGYBAN MEGY A KAVARÁS (105') kh.:12 -főszerepben
Dany Boon, az Isten hozott az Isten háta mögött című film rendezője
19:00 ITT IS OTT IS vígjáték (85') kh 12
20:30 NEONPARÁDÉ – FÉNYFORMANCE ÉS SPONTÁN UTCABÁL AZ ELMÚLT ÉVTIZEDEK ZENÉIVEL.
Épületvizual: Magyar Balázs képzőművész fényformance-a a mozi homlokzatán, Dj.ERVIN (MY CREAM)
22:00-01.00-ig ROCKLEGENDÁK Azok az 50-es, 60-as, 70-es, 80-as évek
ISLE OF WIGHT (1969)
JETHRO TULL (Live in Berlin)
TEN YEARS AFTER (1975)
Beszélgetés a filmekről Háfra Jánossal

augusztus 28. szombat
15:30 SHREK A VÉGE, FUSS EL VÉLE (93') kn.
17:15 ITT IS OTT IS vígjáték (85')kh 12
19:00-01.00-ig ROCKLEGENDÁK Azok az 50-es, 60-as, 70-es, 80-as évek
BLIND FAITH (1969. Hyde Park),
POP REVŰ (Az első Magyarországon bemutatott rock zenei film (1965),
JETHRO TULL (Live in Berlin),
THE WALL (1982.) Beszélgetés a filmekről Háfra Jánossal

augusztus 29. vasárnap
15:30 SHREK A VÉGE, FUSS EL VÉLE (93')kn.
17:15 ITT IS OTT IS vígjáték (85') kh 12
19:00-01.00-ig ROCKLEGENDÁK Azok az 50-es, 60-as, 70-es, 80-as évek
TEN YEARS AFTER (Marquee Club -1975)
EASY RIDER (Dennis Hopper, Peter Fonda-1970)
THE WALL (Pink Floyd & Alan Parker- 1982)
Beszélgetés a filmekről Háfra Jánossal

augusztus 30. hétfő
15:30 SHREK A VÉGE, FUSS EL VÉLE (93') kn.
17:00 BŰN ÉS BÜNTETLENSÉG (BISZKU FILM) (70')
18:15 ITT IS OTT IS vígjáték (85') kh 12
19:45 BROOKLYN MÉLYÉN (140') kh.16. -főszereplő: Richard Gere
augusztus 31. kedd
17:00 VALAMIKOR RÉGEN... Török Katalin várostörténeti sorozata
Kúriák, villák, kastélyok és lakóik
19:30 MICMACS (N)AGYBAN MEGY A KAVARÁS (105') kh.:12 -főszerepben
Dany Boon az Isten hozott az Isten háta mögött című film rendezője

szeptember 1. szerda
17:00 MAGYAR TERMÉSZETFILMEK (70')
18:10 BROOKLYN MÉLYÉN (140') kh.16. -főszereplő: Richard Gere
20:30 MICMACS (N)AGYBAN MEGY A KAVARÁS (105') kh.:12 -főszerepben
Dany Boon az Isten hozott az Isten háta mögött című film rendezője

Hagyományőrző egyesületek találkozója

Szeptember 10-11-12., Postás-strand

Első alkalommal rendezik meg városunkban 6 Bajtárs Találkozó címmel az 1848/49-es forradalom és szabadságharc hagyományőrző egyesületeinek találkozóját. A résztvevő egyesületek korhű körülmények között állítanak fel katonai tábort, ahol a rendezvény ideje alatt katonai szabályok szerint élnek. A rendezvény célja, hogy a látogatókkal megismertesse nemzeti múltunk értékeit és erősítse a haza iránti kötődést. A három nap alatt bemutatókkal, előadásokkal, koncertekkel, gyerekprogramokkal és színes vásári forgataggal elevenítik fel a korhű hangulatot.
Szeptember 10-én, pénteken 15-től 18 óráig iskolai csoportok látogatását várják, akiknek élő történelemóra keretében nyújtanak betekintést a katonák életébe, bemutatják a különböző fegyvernemek ruháit, fegyvereit, felszerelését, az őrségváltást stb. A tábor területére a csoportok kizárólagosan kísérettel mehetnek be.
Szeptember 11-én, szombaton kopjafát szentelnek az 1848-as szabadságharcban elesettek emlékére, ünnepi beszédet mond dr. Dietz Ferenc polgármester és dr. Kedves Gyula ezredes, a Hadtörténeti Múzeum és Könyvtár igazgatója.
(Részletes program a következő számban. A programhoz kapcsolódó rajzpályázat lapunk 16. oldalán.)

Művésztelepi kiállítás

Augusztus 28-án, szombaton 17 órakor nyílik Anita Pavlov festőművész és Sinisa Majkus szobrászművész kiállítása a a Művésztelepi Galériában (Bogdányi u. 51.). A kiállítás megtekinthető szeptember 30-ig, hétfő kivételével 11-18 óra között.

A Dunakanyar festője

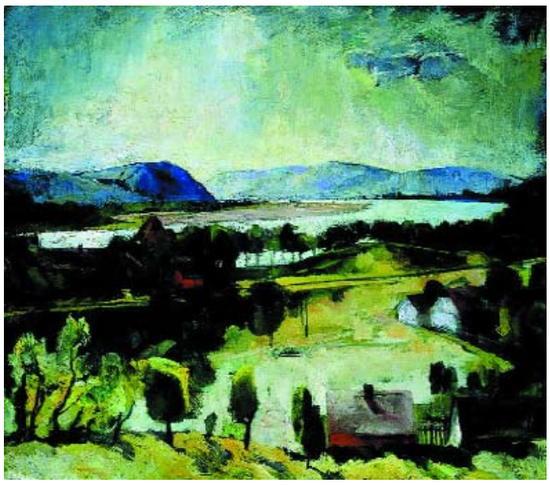

Szőnyi István festőművész halálának 50. évfordulója alkalmából nyílik kiállítás a Szentendrei Képtárban (Fő tér 2-5.) **augusztus 27-én, pénteken 17 órakor.** Köszöntőt mond: Czene András megyei múzeumigazgató és T. Szőnyi Zsuzsa, megnyitja: dr. Kálnoki-Gyöngyössy Márton kulturális államtitkár-helyettes (Nemzeti Erőforrás Minisztérium). A megnyitón közreműködnek: Illyés Zsuzsa – fuvola, Kovács Éva – hegedű, Kertész József versmondó
Szőnyi István (1894-1960) művészi ereje már a kezdeti évektől a tájképfestésben mutatkozott meg a legszembetűnőbben. Amikor 1924-ben Zebegényben telepedett le, a reveláció erejével hatott rá a dunai táj. Egymás után festette nagyszabású, Dunakanyart ábrázoló tájképeit, szinte valamennyit magángyűjtők vásárolták meg. Talán ezért is fordulhatott elő, hogy a Szőnyi-emlékház gyűjteményéből hiányzik az őt leginkább foglalkoztató festői téma.
A kiállítás megtekinthető november 14-ig, szerdától vasárnapig 10-től 18 óráig

WWW.PMMI.HU

Doszkocs Zsuzsa kiállítása

Augusztus 29-én, vasárnap 17 órakor nyílik Doszkocs Zsuzsa festőművész kiállítása P'Art Házban (Dunakorzó 18.). A kiállítást megnyitja Kun Csaba alpolgármester, bevezetőt mond Kocsi László művelődésszervező, a művésznő pályafutását méltatja dr. Pintérné dr. Gönczi Ágnes, a Szent János Körház főigazgatója. Közreműködik: Végső Ildikó előadóművész, Semes-Bogya Eszter dalénekes. A kiállítás megtekinthető szeptember 19-ig a P'Art Ház nyitva tartásának ideje alatt.

Dunakanyar - Pilis Taxi -
06-26/311 111
DUNAKANYAR PILIS TAXI 311-111
Kedvezményes árak, transzferdíjak
VIDÉKI ÚT ESETÉN VISSZAUTAT NEM SZÁMOLUNK FEL
Szentendre–Ferihegy: 9999 Ft

SZENTENDRE - BUDAKALÁSZ - POMÁZ - CSOBÁNKA - PILISSZENTKERESZT - PILISSZENTLÁSZLÓ - LEÁNYFALU

SPORTOLJ VELÜNK A DUNAKANYARBAN!

08-17h
KERÉKPÁROS KALANDTÚRA

RAJTINDULÁS:
SZENTENDRE, POSTÁS STRAND

Pilisi települések érintésével zajló kerékpáros túraverseny sportállomásokkal fűszerezve, 4 féle választható útvonallal, melynek során a résztvevő 4-10 fős csapatok különböző nehézségű, de minden korosztály számára élvezetes útszakaszt teljesítenek. Adámy István karate mester bemelegítő edzése, Floorball, Lovagi Torna, Benkó László PCCC hegyikerékpáros ügyességi akadálypálya, Íjászat és számos meglepetés. A díjátadó ünnepségen értékes nyeremények és **a fődíj Schwinn-Csepel MTB kerékpár** várja a tekerő résztvevőit.

NEVEZÉSI HATÁRIDŐ: SZEPTEMBER 10.
Nevezés és információ: **www.dunakanyar.org**
Telefon: 06 20 332-0027

13-23h
KISTÉRSÉGI SPORTFESZTIVÁL

LEÁNYFALU, PETŐFI SÉTÁNY

12.45 - Megnyitó: Nyíri Csaba Leányfalu polgármestere
13.00 - Kistérségi Sportegyesületek Bemutatói
13.30 - Egészséges Életmód- és Táplálkozási Tanácsadás, Ingyenes Szűrővizsgálatok a Magyar Vöröskereszt szervezésében
16.00 - APACUKA ZENEKAR "Színes Világ" c. zenés, interaktív műsora, nem csak gyermekeknek
17.30 - ÜNNEPÉLYES DÍJÁTADÓ ÉS TOMBOLA
Közreműködik: Dr. Dietz Ferenc Szentendre polgármestere, a DPÖTKT elnöke; Nyíri Csaba Leányfalu polgármestere; és a Tekerő szponzorai
18.30 - PESTY PARTY SHOWBAND koncert és bál

EGÉSZ NAPOS PROGRAMOK

Bor, Pálinka és Sajtkóstoló; Abraka-Dabra Mázófal; Kistérségi Sport Expo és Vásár; Sport és Kézműves Foglalkozások; Helyi Kézműves Termék Vásár

Laár Balázs festőművész és az Aba-Novák Galéria „Fessünk, rajzoljunk együtt!" a szabadban

Aba-Novák Galéria szervezésében „Molnár-C. Pál sporttárgyú grafikái" kiállítás

„Aranykorunk Nyomában" Szabadtéri Táblakép Kiállítás

A kiváló minőségű vendéglátás mellett színvonalas programok kicsiknek és nagyoknak egyaránt.

Támogatók
köpönyeg.hu
15 napos időjárás-előrejelzés
NEMZETI ERŐFORRÁS MINISZTÉRIUMA
WESSELÉNYI MIKLÓS SPORT KÖZALAPÍTVÁNY
SCHWINN CSEPEL
cora
TESTÉRKESZTŐ
VISEGRÁDI Ásványvíz
vizar nyolcas
Notre Dame
Termálfürdő Leányfalu
ABA-NOVÁK GALÉRIA
PENTAQUA
PILISI JÉGPARK
ingatlan.com
cities

Pilisi Tekerő
Kerékpáros Kalandtúra
2010. szeptember 18.
www.dunakanyar.org
További infó és NEVEZÉS

Rajzpályázat óvodásoknak, iskolásoknak

A Váci Huszár és Nemzetőr Bandérium Egyesület rajzversenyt hirdet két kategóriában, óvodás és általános iskolás gyermekek részére 6 bajtárs találkozó címmel.
Témái: • 1848/49 forradalom résztvevői • 1848/49 szabadságharc csatái • 1848/49 tüzérei
A rajzokat A4-es méretben kell elkészíteni. Mindkét kategóriában a zsűri által az első tíz közé sorolt mű készítőjét éremmel és értékes ajándékokkal díjazzák. Díjátadás a Postás-strandi rendezvényen **szeptember 12-én vasárnap 15 órakor** lesz. A legszebb 100 rajzból kiállítást rendeznek **szeptember 11-12-én** a Szentendrei Kistérségi Ipartestület Galéria termében (Bercsényi u. 3.).
Kérik, hogy a rajz hátuljára írják fel a gyermek nevét, korát, szülő nevét és telefonszámát, hogy értesíteni tudják a díjazottakat.
Beadási határidő szeptember 9.

A Nyári Focibajnokság díjazottjai

Augusztus 20-án kora délután díjátadóval fejeződött be a Nyári Focibajnokság. – *2001-től fogva, amióta a nyári foci az Éjszakai Sportbajnokság mellett működik, soha ennyi csapat nem jelentkezett még. Idén hat csapat szerepelt a bajnokságban, amelyek többsége elejétől a finisig végigjátszotta a meccseket. Úgy tűnik, mostanra érett meg az a lakótelepi generáció, amelyik különösen érdeklődik a foci iránt, de nagy öröm, hogy a város más részeiből is szép számmal jöttek fiatalok* – értékelte az idei bajnokságot Horváth Győző főszervező.
Összesen 21 góllal gólkirály lett Molnár Dániel, a legjobb játékos díját Vetró Mátyás kapta, míg a legjobb kapusnak járó elismerést Győri Dániel vehette át, mindhárman a Püspökmajor III. csapatának játékosai. Ugyanez a csapat érdemelte ki a bajnoki címet, második lett az UFO csapata, a bronzérmet pedig a Nyúzó FC kapta. Szépen szerepelt még a megmérettetésben a Kolumbia, az F7, valamint L. és csapata is. Minden résztvevő csapat kapott egy-egy értékes focilabdát. A díjakat és az érmeket Szentendre Város Önkormányzata és Jakab Péter, az Éjszakai Sportbajnokság vezetője biztosította. A nyári foci jövő júliusban fog folytatódni.

A nyári focibajnokság résztvevői

Horváth Győző főszervező Vetró Mátyás, Molnár Dániel és Győri Dániel társaságában

JÓGA INDUL
szeptember 2-től
KEDD 10:00 1000 Ft/alkalom CSÜTÖRTÖK 18:00
Szentendre, Waterfront Hotel, a rév-állomáshoz közel
több energia, rugalmasság, türelem, mosoly
könnyű gyakorlatok • tartásjavítás • légzés • összpontosítás • lazítás
tel: 20-972-7373, http://jogaszentendre.netlap.net