SZENTENDRE ÉS VIDÉKE

41

KÖZÉLETI ÉS KULTURÁLIS HETILAP • ALAPÍTVA 1899-BEN
MEGJELENIK PÉNTEKEN • ÁRA 158 FT
XXIII. ÉVFOLYAM • 41. SZÁM • **2009. NOVEMBER 20.**

Megdöbbentő adatok kerültek napvilágra a V8 átvilágításakor

A polgármester azonnali beavatkozást és felelősségre vonást kezdeményez

Idén tavasszal nyitotta meg kapuit az európai színvonalú szentendrei Vizes 8 Uszoda és Szabadidő Központ, amely minden igényt kielégítően nyújtja szolgáltatásait a sportolni, kikapcsolódni vágyóknak. Amennyire kiemelkedőek az uszoda adottságai, annyira megdöbbentő a létesítményt üzemeltető Aquapalace Kft. gazdálkodása. Az elmúlt félév során a menedzsment minden hónapban közel 23 millió forintnyi veszteséget termelt.

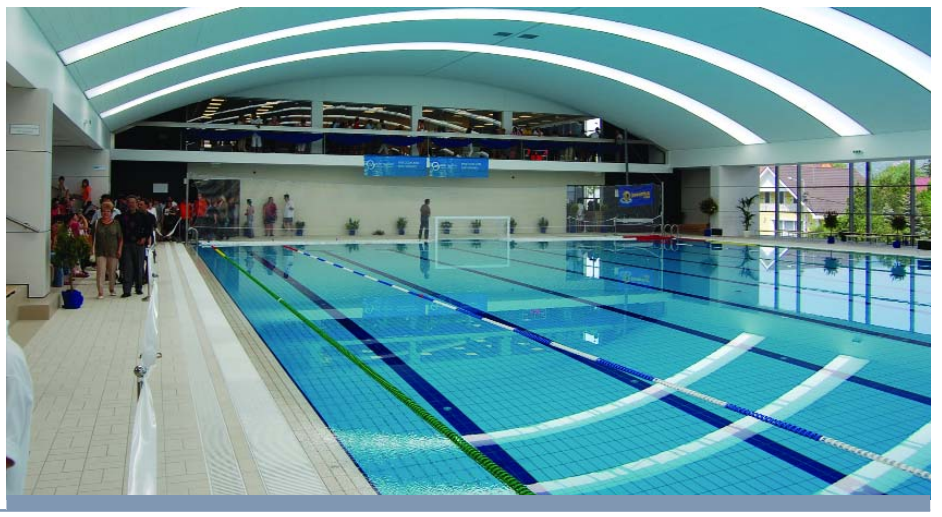

A gazdálkodási adatok napvilágra kerülésekor Dietz Ferenc, Szentendre város polgármestere azonnal független vizsgálatot rendelt el. A működés átvilágítása során született jelentés megállapítja, hogy a Aquapalace Kft. felelőtlen üzletpolitikát és gazdálkodást folytatott, aminek következménye a folyamatosan veszteséges működés. A jelentés megemlít olyan pazarlásokat és indokolatlan költségeket, amelyek azonnali és határozott beavatkozást követelnek meg.

FOLYTATÁS A 3. OLDALON

Zakar Ágnes

Majnekné Horváth Katalin

Hidegkuti Gergely

Bartl József

Váczi Eszter

arcok

Zakar Ágnes képviselő és Majnekné Horváth Katalin voltak a fő szervezői a múlt hét pénteken befejeződött Millenniumi helytörténeti vetélkedőnek (12. oldal). Hidegkuti Gergely képviselővel a város legaktuálisabb városüzemeltetési kérdéseiről beszélgettünk (4-5. oldal). Bartl József Munkácsy-díjas festőművész kapta az idei életműdíjat a Magyar Festészet Napja alkalmából (Lapszemle, 6. oldal). Váczi Eszter ad koncertet november 28-án 18 órakor a Kereskedőház Caféban (bővebben következő számunkban)

VÁROS

Összeállításunk lapunk 4-5. oldalán olvasható

Útlezárás a Bükkös-parton

Folytatódik a DMRV által kezdeményezett projekt, amelyben a mára teljesen elavult belvárosi csatornarendszert korszerűsítik. A betoncsövekbe annyira belenőttek a gyökerek, hogy már nem tudják elvezetni a vizet nagyobb esőzések alkalmából, és ilyenkor – mivel egyesített csatornarendszerről van szó – a szennyvíz is az utcákra kerül.

A munkálatok két ütemben történnek. Az I. ütemben a patakparti zöldséges üzlettől a Kanonok utcáig lesz lezárva a Bükköspart, a II. ütemben pedig a Kanonok utcától az evangélikus templomig.

FOLYTATÁS A 3. OLDALON

MÁTÉ FOTÓ–OPTIKA

Máté Fotó Optika
SZENTENDRE,
Sztaravodai u. 54.

Tel. 26/311-841,
fax. 26/315-844

info@matefotooptika.hu
www.matefotooptika.hu

Nyitva tartás:
H-P 9.00-17.00 Szo 9.00-13.00

AKCIÓ! • AKCIÓ!
Komplett szemüveg 6900 Ft-tól
ID multifokális lencse 20% kedvezménnyel
(Hoya VIP partner)
Ingyenes látásvizsgálat!

9 770239 068003

SZENTENDRE ÉS VIDÉKE
KÖZÉLETI ÉS KULTURÁLIS HETILAP XXIII. ÉVFOLYAM • 41. SZÁM • 2009. NOVEMBER 20.

SOS

104 Mentők
(26) 310 424, (26) 319 941

105 Tűzoltóság
(26) 500 017, (26) 500 018

107 Rendőrség
(26) 310 233
Körzeti megbízottak:
Pismány: Tóth Zsolt r.törzsőrm.
Pannónia: Kutzmog József főt. z.
Püspökmajor és Izbég: Antalicz Ferenc r.törzsőrm.
Belváros: Gáti László zászlós

Vízmű (26) 310 796
ELMŰ 06 40 383 838
TIGÁZ (26) 310 032
MATÁV hibabejelentés 143

Városháza (26) 503 300
Zöld szám: 06 80 204 725
Zöld e-mail: közerdeku-zoldmail@ph.szentendre.hu
Közterület felügyelet
06 20 972 7961, 06 20 972 7969, (26) 503 329

Polgárőrség
Székhely: Bükköspart 34/A
polgarorseg@szentendre.hu
www.polgarorseg.szentendre.hu
Ügyelet: 06 30 621 2600
Mozsgai Endre elnök
06 30 621 2601
Pákh Andor alelnök
06 20 972 7969
Juhász Bálint titkár
06 30 621 2608

Polgári védelem (26) 503 379, 503 300 / 403 mellék

Orvosi ügyelet
Bükkös-part 27. (26) 312 650
Hétköznap 17-től másnap reggel 7 óráig, pénteken 17-től hétfő reggel 7-ig.

Gyógyszertári ügyelet
Az ügyelet este 8 órától kezdődik.
Ügyeleti díj: 360 Ft

Minden hétfőn Andrea Patika Püspökmajor, Hamvas Béla út 2. (26) 310 828
Minden kedden Szent Endre Gyógyszertár, Paprikabíró u. 1/a (26) 310 868
Minden szerdán Vasvári Patika, Sas u. 10. (26) 312 825
Minden csütörtökön Pannónia Patika, Dózsa Gy. út 52. (26) 500 398
Minden pénteken Napvirág Csepp Gyógyszertár, Attila u. 23. (26) 319 354

Hétvégi ügyelet:
November 21-22. Városi Gyógyszertár, Kanonok u. 3. (26) 310 487
November 28-29. Vasvári Patika, Sas u. 10. (26) 312 825
December 5-6. Pannónia Patika, Dózsa Gy. út 52. (26) 500 398

Állatorvosi ügyelet
Hétköznap este 7 órától reggel 7 óráig. Munkaszüneti és ünnepnapokon egész nap.
06 30 662 6849.

Árvácska Állatvédő Egyesület
06 20 571 6502 (egész nap hívható, este 20 óráig), (26) 314 799 (16-18 óráig)

Gyepmester 06 20 9316 948
telephely (26) 312 277
06 30 594443

FELHÍVÁS!

Felhívjuk a Szentendrén állandó lakóhellyel rendelkező választópolgárok figyelmét, hogy a választásokban közreműködő Szavazatszámláló Bizottságokba független, a képviselő-testület által megválasztott tagok jelentkezését várjuk, legkésőbb november 30-án, 17 óráig.
Részletes információkat *Szűcs Imrénénél* az 503-348 vagy az 503-352-es telefonszámon *Maurerné Koncz Tímeánál* lehet kérni.

Várjuk jelentkezésüket!

Dr. Molnár Ildikó
jegyző, HVI vezető

HELYI TERMELŐK JELENTKEZÉSÉT VÁRJUK!

A szentendrei székhelyű Erdei Iskola Alapítvány a Kincs Egyesülettel karöltve vállalkozott arra, hogy összegyűjti a helyi alapanyagból, helyi munkaerővel készülő helyi termékeket a Szentendrei Kistérségből (Budakalász, Csobánka, Dunabogdány, Kisoroszi, Leányfalu, Pilisszentkereszt, Pilisszentlászló, Pócsmegyer, Pomáz, Szentendre, Szigetmonostor, Tahitótfalu, Visegrád). Ilyen lehet pl. Erzsi néni lekvárja, Magdi néni kézimunkái, Ildi kerámiái, Zoli bácsi faragványai stb.
November 28-án nyílik meg a szentendrei Napórásházban (Halász u. 1.) a helyi termék bolt, ahol szeretnénk elkezdeni a helyi termékek árusítását már az adventi időszakban. Emellett egy kiadványt készítünk, mely tartalmazza a jelentkezők nevét, elérhetőségét, termékeit. Ezt a kiadványt terjeszteni fogjuk, illetve alapítványunk és egyéb civil szervezetek honlapján is elérhető lesz ez a lista.

További információ:
Czotter Sarolta, (26) 300-089, czotter@naporashaz.hu

Szóljon bele!

Szentendre Város Önkormányzata és a Cromo Alapítvány hív minden érdeklődőt november 24-én, kedden 18 órakor az állampolgári tanács megalakulását megelőző előfórumra a Városháza Dísztermébe. Téma: a 2002-ben kijelölt mezőgazdasági területek belterületbe vonásának vizsgálata. Azaz bővülhessenek-e jelentősen a beépíthető területek? Mindez milyen hatással lehet a lakosságra, épített és zöld környezetünkre, a közlekedésre, a városi költségvetésünkre és intézményünkre?
Itt ismertetjük az Állampolgári Tanács módszert, a célokat és a szervezés lépéseit. Röviden bemutatjuk a későbbi Állampolgári Tanácson megvitatásra kerülő problémát is.
További információ: Kuna Gábor, Cromo Alapítvány, 06-20-449-9232, http://cromo.hu.
Bódog Norbert, Szentendrei Részvételi Demokrácia Kezdeményezés, 06-30-9545-766
www.szentendre.hu. A rendezvényre előzetes regisztráció szükséges. Kérjük, jelezzék részvételi szándékukat a szokok.zsuzsa@cromo.hu email címen vagy a (06-1) 210-2713-as telefonszámon.

A szerkesztőség címe: Szentendre és Vidéke hetilap, 2000 Szentendre, Duna-korzó 18. II. emelet, Tel: (26) 505 120, fax: (26) 312 647, mobil: 06 20 260 4642, e-mail: ujsag@szevi.hu • **Kiadó:** Szentendrei Új Közművelődési, Kulturális és Városmarketing Központ Nonprofit Közhasznú Kft., felelős kiadó: Závodszky Zoltán igazgató, felelős szerkesztő: Németh Erika, tipográfia: Kemény Zoltán ötlete alapján Bolgár Attila, munkatársak: Maros Emőke, Miser István, Széles Nóra • **Lapzárta:** hétfő, 12 óra • **Hirdetések felvétele:** a szerkesztőségben (Duna-korzó 18.), hétfőn, kedden 9–17-ig, illetve az Oázis Ingatlanirodában (Sztaravodai út). Apróhirdetést a megjelenés előtti keddig fogadunk el. • **Nyomda:** Pharma Press 1039 Budapest, Vörösvári út 119-121. • Index: PFH/88/1987 • HU ISSN 0239068 X • **www.szentendreprogram.hu** • **www.szevi.hu**

Megdöbbentő adatok kerültek napvilágra a V8 átvilágításakor

FOLYTATÁS AZ 1. OLDALRÓL

A havi kiadások között olyan megdöbbentő költségek szerepeltek, mint a rendszeres növénybérlés, ami 144 ezer forintra rúgott minden hónapban, vagy a gépkocsik bérlése, ami a kiadások sorában minden hónapban 233 ezer forinttal szerepelt, de az uszoda vezetése – nyitókampány költségeit is beleértve – havonta több mint 4,5 millió forintot költött marketingre is, ami viszont nem jelentkezett a látogatók számának emelkedésében.

Szentendre Város Önkormányzata – a válságos helyzet megoldására – testületi döntés alapján a komplexum feletti használati jogokat gyakorló Aquapalace Kft.-ben többségi tulajdont szerzett, ezzel párhuzamosan egy gazdasági és jogi szakemberekből álló Felügyelő Bizottságot állított fel, akik a napi, operatív megújulást figyelemmel kísérik és erről rendszeresen tájékoztatják a városvezetést.

Dietz Ferenc, Szentendre város polgármestere a taggyűlést hívott össze, hogy az intézmény további üzemeltetéséről és az új ügyvezetői pályázat kiírásáról döntsenek. Továbbá ezen a napon az Aquapalace Kft. eddigi ügyvezetője távozik posztjáról, így a teljes kivizsgálásig, és az új vezetés felállításáig a V8-ban sikeresen működő fitness terem sport-szakmai vezetője végzi az átmeneti időszak ügyvezetői teendőit. A kinevezett új ügyvezető azonnali feladata a V8 szolgáltatási struktúrájának átalakítása, a belépődíjak és bérletek rendszerének leegyszerűsítése és a működési költségek csökkentése.

A polgármester e hét csütörtökére rendkívüli képviselő-testületi ülést hívott össze, valamint felkérte a Felügyelő Bizottságot, hogy haladéktalanul vizsgálják meg, hogy kiket és milyen mértékben terhel felelősség a jelenlegi helyzet kialakulásáért, és segítsék az ügyvezető munkáját. *„Nem azért fejlesztjük Szentendrét, nem azért szerettünk volna egy európai színvonalú uszodát, hogy azt felelőtlenség és szakmai hozzá nem értés miatt fél év után be kelljen zárni. Meg kell keresni, hogy mi vezetett a jelenlegi helyzethez, kik ezért a felelősek, és azonnal hozzá kell kezdeni a fenntartható működést eredményező átalakításokhoz“* – mondta dr. Dietz Ferenc polgármester.

A következő számba interjút készítünk e témában dr. Dietz Ferenc polgármesterrel és Szántai Zsolt megbízott vezetővel.

Távhő: nagy megtakarítás

A 2009. szeptemberi gázszámla alapján kiszámolt 2009. október havi hődíj azt mutatja, hogy 74,308/m^3-es szeptemberi gázköltséggel és 2868/GJ+ÁFA októberi hődíjjal számolva a megtakarítás a 2009. október 14-ig hatályban lévő hődíjhoz képest 23,42% lett. – *„A fenti ár a 2008. év során végrehajtott a cég működéséhez kapcsolódó racionalizálások, a megvalósult beruházások és az új gázszerződés eredménye“* – számolt be az eredményről *Horváth József*, a VSZ Zrt. vezérigazgatója.

Lapzárta után

Kedd reggel ismeretlen fegyveres férfi kirabolta a Bogdányi utcai IBUSZ-irodát. Egyelőre még nem tudni, mennyi pénzt vitt el a rabló – nyilatkozta *Belicza Andrea* szóvivő.

A Pest Megyei Rendőr-főkapitányság Rablási Osztálya nagy erőkkel keresi az ismeretlen elkövetőt, a nyomozók munkáját segítheti. az irodába felszerelt kamera felvételei.

Idén februárban is kirabolták már ugyanezt az irodát, információink szerint a tettest azóta elfogta a rendőrség.

Közmeghallgatás

November 30-án, pénteken 17.30 órai kezdettel közmeghallgatás lesz a Városháza dísztermében, melyre minden érdeklődőt tisztelettel vár Szentendre Város Képviselő-testülete. A nyilvános testületi ülés keretében lehetőségük van a jelenlévő képviselőkhöz kérdéseket feltenni, javaslattal élni.

Ez történt a múlt héten

November 9.

• A Czóbel parkban sportújságírók árvácskákat ültettek, parkot rendeztek a Ford kezdeményezésére

• Dr. Dietz Ferenc, polgármester interjút adott az MTV Regionális Híradójának a belterületbe vonás kapcsán megjelent hírekre vonatkozóan

• A Kistérségi Ipartestület környezettudatos kistérségi és szentendrei vállalkozóknak „Almacsutka“ díjakat osztott ki

November 10.

• Potzta Béla és az önkormányzat felajánlásában Pistyúr Zoltán ingyenes munkavégzésével a szentendrei mentőállomás mentőautói új téli gumikat kaptak

• Átadták a Füzesparki társasházak panelprogramban felújított épületeit

November 11.

• Szociális munkások napját ünnepelték a P'Art Moziban, amelyen a résztvevők nagy sikerrel olvastak egy „kistérségi kalendáriumból“ a településeken száz évvel ezelőtt történt eseményekről, fejlesztésekről

• Dr. Dietz Ferenc polgármester a VÁTI Kht. által „Családbarát település“ témában szervezett előadásán bemutatta Szentendre, a nőkre szabott programját és a megvalósult fejlesztéseket

November 12.

• Képviselő-testületi ülés, azt megelőzően a Pap-szigeti revilatizációs projekt kapcsán bejárást tartottak a képviselők

November 13.

• A Pro Szentendre ügyvezető igazgatójával egyeztettek a városvezetők a folyamatban lévő beruházásokról és a kiemelt projektekről

November 14.

• Szentendrei iskolák közötti millenniumi vetélkedő városunk történelmével, hagyományaival kapcsolatban

• Nőszirom Egyesület jótékonysági bált rendezett

A polgármester naplója

November 20. (péntek)
11.00 Vallástudományi Társaság elnökével egyeztetés
15.00 BME építészhallgatóinak kiállítása
17.00 Lakiteleki Népfőiskolai képzés

November 21. (szombat)
09.00 Lakiteleki Népfőiskolai képzés

November 22. (vasárnap)
09.00 Lakiteleki Népfőiskolai képzés
18.00 Beregszászi Jótékonysági Koncert az Uránia Filmszínházban

November 24. (kedd)
08.30 Álláspályázók meghallgatása
10.00 Vezetői értekezlet
14.00 VSZ Zrt. vezérigazgatójával megbeszélés
15.00 DPÖTKT irodavezetőjével megbeszélés
16.00 Szentendrei Új Kulturális Központ ügyvezetőjével egyeztetés

November 25. (szerda)
09.00 Kálvária úti egyeztető megbeszélés
10.00 Kistérségi csatorna megbeszélés
15.00 Dunakanyar Térségi Fejlesztési Tanács ülése Esztergomban

November 26. (csütörtök)
08.00 Városhatárban fekvő területekről egyeztetés
13.00 Polgármesteri fogadóóra
19.30 „Hölgystaféta“ a P'art moziban

SZENTENDRE ÉS VIDÉKE
KÖZÉLETI ÉS KULTURÁLIS HETILAP XXIII. ÉVFOLYAM • 41. SZÁM • 2009. NOVEMBER 20.

A bővülés bűvöletében

Hidegkuti Gergely: amíg igény van rá, Szentendrének fejlesztenie kell az infrastruktúráját

Belvárosi közlekedési rend, az uszoda városi haszna, a szentendrei halottak végső nyughelye, tehermentesítő út, és a belterületbe vonás problémás kérdései - a legproblémásabb városüzemeltetési kérdésekre a bizottság vezetője, Hidegkuti Gergely képviselő válaszolt olvasóinknak.

Hidegkuti Gergely

– A tervezést már végzi a FŐMTERV, de mikorra lesz új belvárosi közlekedési rendünk?

– Még egy kis ideig várni kell rá. A jelenlegi rendszer újragondolását azért kezdeményeztük, mert valamennyi belvárosi közlekedési konfliktus forrása a 2004-ben elkészült és 2007-ben bevezetett belvárosi közlekedési koncepcióra vezethető vissza. A hasonló dokumentummal rendelkező városok 90%-ában elégnek bizonyul a helyi tervezés, 95%-ában pedig különösebb gond nélkül végrehajtható. Nálunk, Szentendrén azonban sok érdek feszül egymásnak, ezért a szokásosnál még alaposabb, a lakossággal egyeztetett, végiggondolt közlekedési rendet szerettünk volna kialakítani, figyelembe véve, hogy sok intézkedés megvalósíthatósága összefügg a térfigyelő kamerák meglétével. Az új munkaanyagban szereplő elképzelések jelentős része csaknem automatikusan végrehajtódik, ha vannak kamerák a közterületeken. Igaz, ez csak elvileg van így - biztosat nem lehet mondani, amíg Szentendrén meg nem próbáltuk...

Tilos az átjárás?

– Mire helyezi a hangsúlyt az új munkaanyag?

– Legfontosabb eleme a Duna-korzó, ahol mindenképpen forgalmat kell csökkenteni. Az egyirányúsítással sikerült eddig is valamelyest visszaszorítani a forgalmat, de nagyon nem tökéletesen. Akinek itt van dolga, annak lehetővé kellene tenni a behajtást északról is. Az átmenő forgalom kiváltását csak olyan rendszerrel lehet megoldani, ami egyedül a célforgalom számára teszi lehetővé a behajtást. Ez csak kamerával, illetve másféle technikai segédlettel működik. Az egyeztetéseket széles körben, a helyi vállalkozók és lakók bevonásával folytattuk. Az ott felmerült ötlet majdnem minden érintettnek tetszik, egyelőre azonban korai lenne konkrétumokról beszélni. Messze vagyunk a teljes forgalom kizárásától, és nem is biztos, hogy ez a cél. Az viszont tény, hogy az átjárás senkinek nem érdeke. Előrebocsátom, hogy biztosan nem lesz tökéletes az új szisztéma sem, hiszen ellenvélemény mindig van.

– Hogyan alakul át a belvárosi közlekedés többi részterülete?

– A belvárosi közlekedési koncepció nem áll meg az óvárosban. Azért tart ennyi ideig a tervezés, mert kikötöttük, hogy a belvároshoz hozzátartozik a Dunakanyar körút is. Jövőre ennek az anyagnak a felhasználásával meg fogjuk oldani a Kálvária, a Barackos, az Egres úti, és a többi nagy gondot okozó csomópont helyzetét. Februármárciusban jó lenne szavazni róla, de aggódom, mert közeledik a választás, és bár kevés politikai téma került elő az utóbbi három évben, most vélhetően meg fognak jelenni.

– Nemrég egyeztetés zajlott az uszodát üzemeltető Aquapalace Kft. és az önkormányzat között az úszómedencék használatáról. Milyen eredményre jutottak?

– Válság van, de éppen azért van állam és önkormányzat, mert az a lehetőség, hogy a gyerekeink iskolaidőben úszni tanulhassanak, nem függhet a gazdaságtól. Az uszoda tehát pénzbe kerül a városnak. Az infrastruktúrába, a kultúrába és a sportba egyaránt pénzt kell tenni - hogy mennyit, arról persze lehet vitatkozni. Szerencsésnek tartom, hogy a fűtőművel együtt kezeljük a rendszert. Egy vállalkozás elindulása és egy tulajdonosváltás a válsággal terhelt időszakban nagyon kockázatos és megterhelő, de az önkormányzat jól jött ki abból, hogy átvette a tulajdonosi jogokat, mert ez jövő nyártól a fűtőmű által termelt hő állandó kihasználtságát biztosítja. Most sikerült hosszú idők óta először csökkenteni a távhő díját. Ennek egy fontos oka, hogy az uszoda miatt nagyobb lett a fogyasztásunk, így jobb árat sikerült kialkudni. Nem szokás a pozitívumokról beszélni, de jó tudni, hogy ilyenek is léteznek. Persze vannak problémák is, például a Kálvária úti parkolás. Kézzelfogható közelségbe került a parkolóórákra vonatkozó lízingszerződés vége, aminek köszönhetően idén már nyereséges lehet a parkolási rendszer. Ezért is érdemes lenne bevonni az uszoda környéki parkolást az egységes városi parkolási rendszerbe, nyilván úgy, hogy a helyiek ingyen parkolhassanak.

– A problémák sora ezzel még nem ért véget – sok lakossági panasz érkezett a zajos gázmotor miatt is.

– Történtek fejlesztések, amelyek helyzete nincs rendezve a környező lakossággal. Ezzel a Városüzemeltetési Bizottság folyamatosan foglalkozik. Csak pénz kérdése, hogy zajmentessé tegyük a gázmotort. A 7 milliós beruházásra rá kell költeni még arányában körülbelül 10%-ot, de ha ez nem

→

Világsiker a szentendrei köztemető terve!

A legjobbak közé válogatták az új köztemető terveit a World Architecture Festivalon Spanyolországban.

Közel ezerötszáz, a világ minden pontjáról beérkező építészeti alkotás közül a legjobbak közé sorolta a World Architecture Festival zsűrije Szentendre új köztemetőjének tervét, a budapesti A4 Stúdió munkáját. A barcelonai konferencián november 5-én hirdettek eredményt. A 25 kategória egyikének (Future Project of the Year – Competition Entries) győzteseként, egyetlen magyar indulóként a temető terve bekerült a másnap rendezett fináléba is – számolt be

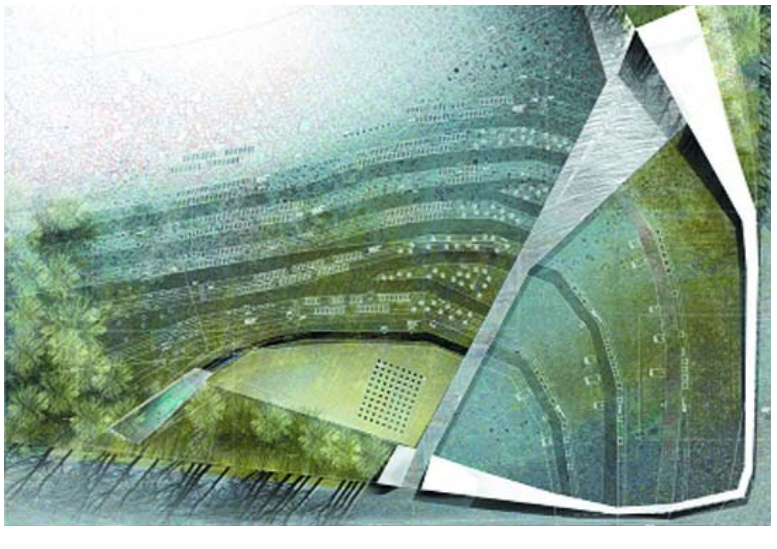

róla az Index. A döntőben közvetlenül a győztes spanyol iroda mögött végzett. A World Architecture Festival nemzetközi zsűrijének elnöke, *Sir Peter Cook* brit építész dicsérte a tájhoz illeszkedést, az elegáns és szakrális részleteket, valamint a funkcióhoz méltó érzékeny, festői grafikát. Az elismerés azért is értékes, mert nem szponzor vagy gyártó, hanem az építészszakma nemzetközi vezetői díjazták a kollégáikat. A temető tervezésére Szentendre önkormányzata 2007 végén írt ki pályázatot; az A4 Stúdió ennek megnyerése után elkészítette a részletes terveket. Az 500 millió forintos beruházás kivitelezésének megkezdését 2010 nyarára tervezik.

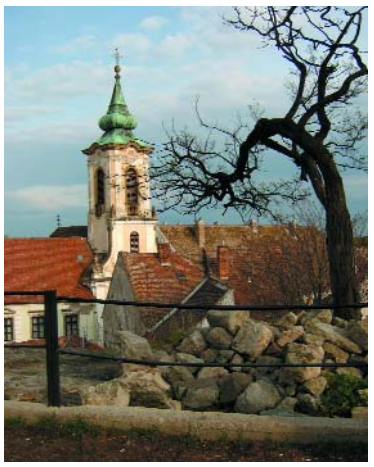

fotó • Széles Nóra

történik meg, akkor két lakótömbnyi embert haragíthatunk magunkra - és az uszodára.

– Mikorra várható a Kálvária úti új köztemető kivitelezésének kezdete?

– Barcelonában, egy világméretű építészversenyen különdíjat nyert a szentendrei köztemető terve. Ez több szempontból is löketet ad az ügynek. Nem kell attól tartani, hogy hirtelen nem lesz több temetkezési hely Szentendrén. Sokan érdeklődtek már a koncesszió iránt, de kész terv hiányában ezeket még nem tudtuk befogadni. Most szakmai körökben óriási sikert aratott a terv, így talán még könnyebb lesz üzemeltetőt találni. Szentendre nem engedheti meg magának, hogy 2011-ben egy zöld drótkerítéssel körbekerített ásóhelyet létesítsen temető gyanánt. Reális esélyt látok rá, hogy az első ütem 2011-re elkészül. Tudni kell, hogy az új temető területe a tízszerese a jelenleginek – persze ez nem egyszerre, hanem ütemezve készül el.

Előbb lesz út, mint euró

– Hogyan áll jelenleg a nyugati tehermentesítő út ügye? Igaz a hír, hogy 2013 előtt semmiképpen ne reménykedjünk a megvalósulásban?

– Büszke vagyok rá, hogy nagy energiabefektetéssel, de folyamatosan lökjük előre a tehermentesítő út kérdését. Az egyik városi potentát 2006-ban, a Közlekedési Program kidolgozásánál kifejtette, hogy ezzel az üggyel fölösleges foglalkozni, olyan távoli. A Nemzeti Infrastruktúra-fejlesztő Zrt. elődje először lesöpörte az asztalról, mára ott tartunk, hogy folyik az első ütem tervezése. A 2006-os „sohához" képest látványos az útügyben bekövetkezett változás. Most úgy néz ki, előbb kezdődik meg a tehermentesítő út építése, mint hogy eurónk lesz. A tehermentesítő út persze nem csodaszer, de az elkövetkező évtizedben kötelezően megoldandó kérdés: ha megvalósul, látványosan csökkenthető a 11-es forgalma. Sokan kérdezik, miért nem elkerülőnek hívjuk. Én örülök neki, hogy Szentendrét nem lehet megkerülni, hiszen így a Visegrádra és Esztergom felé tartó utasok is látják a szépségét, és meglátogatnak minket. Akinek vizont nincs különösebb dolga a belvárosban, csak annyi, hogy Pismányból vagy Izbégről jár be Budapestre dolgozni, arra nem kell rákényszeríteni, hogy minden reggel megnézze a Bükkös-hidat és a templomtornyokat a 11-esről...

Kell-e a „megtelt" tábla?

– Mit gondol a külterületi ingatlanok belterületbe vonásáról, amely általában borzolja a „zöldek" idegeit?

– Sokszor hallható az az érv, hogy Szentendre megtelt. Az embereknek nem tűnt fel, hogy vége van a szocializmusnak, de kapitalizmussal sem lehet keverni. Ha van egy kereslet, és azt ki lehet szolgálni, előbb-utóbb kiszolgálják. Ha van reális igény arra, hogy az emberek a Dunakanyarba költözzenek ki, akkor mi, szentendrei képviselők mondhatjuk, hogy a város megtelt, de ez senkit nem fog érdekelni. Jobb esetben megtelnek azok a szentendrei területek – például az üdülőterületek –, amelyek fölött nincs kontrollunk, és egyáltalán nem, vagy csak nagyon nehezen tudjuk az építőkkel közművesíttetni. A rosszabbik eset, hogy Pomáz éppen most tervez egy több ezer ingatlanos fejlesztést, és az emberek odaköltöznek. Ekkor mi elesünk az adóbevételtől, de az ottani lakók is a mi intézményeinket – okmányirodát, orvosi rendelőt, gimnáziumot – fogják használni. A legrosszabb eset, ha például a szigetre vagy tőlünk északabbra költöznek. Ekkor minden terhelés minket ér, de kontrollunk nem lesz fölötte, és még át is megy rajtunk a forgalom. 1999-ben került elő a lakóterület bővítésének terve, ezalatt az öt fejlesztési terület közül egy jutott el a szabályozásig. A fennmaradó területeken el fog telni még legalább 4-6 év, de inkább több, mire megjelennek a lakóházak. Az igaz, hogy kevés az infrastruktúra, de az nem, hogy a lakóterületek fejlődésével szemben semmi nem áll. 2006 óta rengeteg fejlesztés történt, most pedig épül az Egres és a Barackos út – gyűjtőutat a Cseresznyés út óta nem építettünk. Az Egres utcai fejlesztési területen a fejlesztésért cserébe a tulajdonosoktól nagy területet kap a város, amit nem eladni szeretnénk, hanem óvoda fog odakerülni, a Radnóti utcai területen hasonló céllal a baptistáknak adunk területet, felújítjuk, bővítjük a szakorvosi rendelőt, bővül a tűzoltóság. Az intézmények az általános leépülés ellenére folyamatosan bővülnek, igyekeznek követni a lakosságszám növekedését. Nyilvánvalóan figyelembe kell venni a természeti értékeket. Személy szerint én sem akarok természetvédelmi területen ingatlanfejlesztést. A továbbépülés ugyanakkor természetes folyamat, ezért is cáfolom, hogy a város 25 ezer lakosnál megtelt.

Bokor Tamás

SAJTÓKÖZLEMÉNY a beépítési területek bővítéséről

Az Index internetes újság november 9-én közölt Tíz százalékkal nagyobbítanák Szentendrét című írásában foglalkozik egy szentendrei, ún. Egres úti fejlesztéssel és a testület ezzel kapcsolatos 2009. november 12-i napirendjével. Az adott cikk számos csúsztatást, pontatlanságot tartalmaz, nem szólaltatja meg az érintett feleket, és nagyon messze áll a pártatlan és objektív tájékoztatástól. A közvélemény hiteles tájékoztatása érdekében az alábbi közleményt tesszük.

Már 2002 augusztusában elkészült Szentendre településszerkezeti terve, amely tartalmazza a város fejlesztési irányait, köztük öt lakóterületi bővítés anyagát. Akkor 13 igennel döntött a testület a fejlesztések üteméről, azok sorrendjéről. Amennyiben az érintett területek tulajdonosai a lakóterületbe vonás feltételeit teljesítik, s a testület nem hoz az átminősítésről döntést, vizsgálható a felelősség kérdése is. Hosszú út vezet még az építkezések megkezdéséig, a tulajdonosokat terheli a településrendezési szerződések aláírása, s ennek alapján a városfejlesztési hozzájárulás maradéktalan megfizetése, valamint a telekalakítási vázrajz elfogadása, végül az infrastruktúra teljes kiépítése.

Egy felelős városvezetésnek nem az a feladata, hogy lassan évtizedes kérdéseket tovább odázzon, nem azért kapta mandátumát, hogy véget nem érő vitákat folytasson, hanem hogy megoldja azokat, döntéseket hozzon, és ezzel szolgálja a város fejlődését. A dunakanyari kistérség növekedése elkerülhetetlen, azonban ennek negatív hatásai csak városhatáron belül tarthatók kontroll alatt. Szentendre Magyarország egyik legvonzóbb városa, dinamikusan fejlődik, évente kb. 300 gyermek születik. Szentendre döntési helyzetben van, adottságai, fejlesztése magával hozza a gyarapodást, a növekedést. A célunk ütemezett, kézben tartott városfejlesztés.

„Szentendre egy nagyszabású városfejlesztésen megy keresztül. Jelenleg és a közeljövőben összesen 7 infrastrukturális nagyberuházást valósítunk meg, 2,5 milliárd Ft értékben. Építünk utat, csatornát, óvodát, szakorvosi rendelőt, gátat, felújítjuk a Fő teret. Egy ilyen, minden szentendrei életminőségének javítását szolgáló városfejlesztési terv végrehajtása tetteket igényel." – jelenti ki a polgármester.

Az Egres úti fejlesztés elsősorban a szentendreieket szolgálja, a területnek 18%-a már most is lakóingatlan. Ez a határozat teremti meg annak a lehetőségét, hogy a szentendreieknek, az itt élők gyermekeinek ne kelljen elköltözniük a városból. Az egyre népesebb családok számára így biztosítja a város az otthon lehetőségét. Az építési engedélyek kiadásának feltétele az egész területen az infrastruktúra teljes kiépítése, ezért robbanásszerű építkezés nem várható. *„Nem célunk, hogy tömeges beköltözések történjenek, ezért sehol és semmilyen körülmények között nem engedünk lakóparkot építeni. Az Egres úti területek célja, hogy a szentendrei családok itt tudják tervezni jövőjüket, különös tekintettel arra, hogy az átminősítés után családi házas övezet fog kiépülni, s a területen egy új óvodának a helye is kijelölésre kerül. Szentendre érdeke azt kívánja, hogy döntsünk, cselekedjünk és biztosítsuk a fenntartható fejlődést"* – mondja dr. Dietz Ferenc polgármester.

Az Egres úti fejlesztéseket negatívan megközelítő újságcikk taglalja a polgármester érdekeltségét. Sajnálatos módon ezt az érintett megkérdezése nélkül tette, ezért az adott írásból a korrektség mellett jó pár tény is hiányzik. Az érintett területnek 89 tulajdonosa van, a tulajdonosok 90%-a szentendrei. A 89 tulajdonos egyike dr. Dietz Ferenc édesapja, aki 1359 nm területét kárpótlásként kapta 1998-ban. Ez a tulajdonrész a teljes terület 1,37%-a. A polgármester a területet érintő önkormányzati döntésnél – érintettség okán – nem vett részt a szavazásban.

Szentendre városvezetése az elmúlt hét évben minden létező fórumot megnyitott annak érdekében, hogy a lakosság javaslatai, véleménye figyelembevételével formálja, alakítsa a várost. Csak az Egres úti fejlesztések kapcsán nyolc alkalommal volt lehetőség az egyeztetésre. A civil szervezetek komolyan vételét bizonyítja, hogy Szentendre tudomásunk szerint az országban elsőként elfogadta a civil rendeletet, és ebben bevezette az állampolgári tanácskozás jogintézményét, amely lehetőséget ad arra, hogy különböző álláspontok megvitatása után elfogadható megoldás szülessen. A képviselők a testületi döntésen úgy határoztak, hogy az Egres úti terület véleményezési eljárását a lakóterületi fejlesztések témájában a 2010. január 23. napjára tervezett állampolgári tanácskozás eredménye ismeretében zárják le.

GÖRÖG KANCSÓ
-25% a szentendrei lakosoknak
november 1 - február 28. között
Tel.: 26/303 178

SZENTENDRE ÉS VIDÉKE
KÖZÉLETI ÉS KULTURÁLIS HETILAP XXIII. ÉVFOLYAM • 41. SZÁM • **2009. NOVEMBER 20.**

Lapszemle

október 17-30.

A város lakossága dönthet Szentendre életéről

Nemcsak tájékozódhatnak Szentendre ügyeiről, hanem közvetlenül bele is szólhatnak a város életének alakulásába, illetve jövőjének tervezésébe a helyi civil szervezetek és egyházak egy, a napokban elfogadott helyi rendeletnek köszönhetően.
MTI, OKTÓBER 27. MAGYAR NEMZET ONLINE, 168 ÓRA ONLINE

Közel kétszáz művész él és alkot ma Szentendrén

Több mint kétszáz alkotó mintegy ezer művét mutatták be a magyar festészet napjához kapcsolódó programsorozaton. A most ezeréves város életében a „Szentendre, a festők városa" című kiállítás nemcsak a kultúra, de egyben a város, a városi értékek és a művészek ünnepe is. A rendezvény egyik különlegessége, hogy először állítanak itt ki együtt a nyolcvan éves régi és a negyvenéves Új Művésztelep alkotói. *„Városunkban közel kétszáz művész él és alkot, ezáltal Szentendre az élő kultúra városa is, amely nemcsak őrzi, de fejleszti is az örökségbe kapott kincset"* – mondta dr. Dietz Ferenc, Szentendre polgármestere.
KULTÚRA.HU OKTÓBER 20., GONDOLA.HU OKTÓBER 24.

36 év után együtt az Európai Iskola

Harminchat év után ismét együtt láthatók a II. világháború után három évig létező magyarországi Európai Iskola művészeti csoporthoz tartozó alkotók munkái. A Párizsi Magyar Intézet (PMI) különleges tárlatán tíz művésztől mintegy 54 munkát vonultatnak fel. A PMI-ben bemutatott alkotások a Magyar Nemzeti Galériából, a pécsi Janus Pannonius Múzeumból, a szentendrei Ferenczy Múzeumból és több magángyűjteményből érkeztek Párizsba.
MTI, METROPOL.HU, OKTÓBER 25.

Nyeregben a polgármesterek

A Szentendrei kistérség polgármesterei 35 km-t bicikliztek a Pilisi Tekerőn. A túraverseny sikerességét jelzi, hogy több mint háromszázan vettek részt rajta. A pilisi települések érintésével zajló kerékpáros túraverseny célja elsősorban nem a küzdelem volt, hanem hogy felhívják a figyelmet a sport és a közös programok fontosságára.
SZABADBAN.HU 10. 26.

Kiállítás a 800 éves rendről

Egyedülálló kiállítással ünnepli a ferences rend alapításának 800. évfordulóját a magyarországi rendtartomány és a 60 éves Esztergomi Ferences Gimnázium a Szentendrei Képtárban.
MNO - PL OKTÓBER 22.

Kassai modernek a MűvészetMalomban

A szentendrei kiállítóhely első ízben ad áttekintést a múlt század húszas és harmincas éveiben Kassán született alkotásokból. A MűvészetMalom 2005-ben indított kiállítássorozatának szándéka az volt, hogy a jelentősebb középeurópai művésztelepek és képzőművészeti gyűjtemények anyagát szisztematikusan bemutassa a város legnagyobb kiállítási intézményében.
KULTÚRA.HU, (MTI) OKTÓBER 23., PUK.HU OKTÓBER 22., MAGYAR NEMZET OKTÓBER 24.

Még tart a magyar festészet ünnepe

Bartl József, Munkácsy-díjas festő kapta az idei életműdíjat a Magyar Festészet Napja alkalmából. Az elismerést minden évben a magyar kortárs festők ítélik oda azon művésznek, aki már teljes életművet mondhat magáénak, és annak színvonala elismerésre méltó. A szentendrei művésztelepnek 1972-től, a Műhely Galériának 1980-tól tagja. Budapesten és Szentendrén él. Festészete 1972-től, Szentendrére költözésétől változik meg.
MA.HU OKTÓBER 20.

Bővítik az érdi egészségügyi központot

Pest megyében 18 milliárd forint értékű egészségügyi intézmény-korszerűsítés valósul meg, ebből az összegből modernizálják a szigetszentmiklósi, a dabasi, a szentendrei szakrendelőt és épül új intézmény Abonyban.
WEBORVOS.HU, OKTÓBER 30.

Összeállította: ***Dobos Ágnes***

Kedves Szentendreiek!

Közeledik a karácsony, a szeretet ünnepe, amikor minden ember egy kis meghitt együttlétre, odafigyelésre vágyik. Sajnos azonban egyre több olyan család van Szentendrén, akinek nem áll módjában karácsonyfát állítani és ajándékot adni szeretteinek.

Először 2006-ban mi, közéleti szerepet vállaló emberek megrendeztük az „Angyalmamák" karácsonyi ünnepségét a Városháza dísztermében, amely nagyon sok gyermeknek és felnőttnek szerzett egy életre szóló élményt, örömet. Idén is szeretnénk – immár hagyományként – december 16-án, szerdán emlékezetessé tenni a gyermekeknek a szeretet ünnepét.

Ha segíteni szeretne, és szívesen lenne egy kisgyermek ajándékhozó "Angyala", kérem keressen meg engem a Polgármesteri Hivatal titkárságán (Városház tér 3. I. emelet) minden nap 16 és 18 óra között. Amennyiben a személyes találkozásra nincs lehetőség, kérem hívjon a 06-70-250-4062 telefonszámon, vagy Bíró Bernadettet és Szirmai Zsuzsannát a (26) 503-339-es telefonszámon a részletek megbeszélése érdekében. Ha nincs ideje vagy ötlete az ajándék kiválasztására, úgy pénzadománnyal is hozzájárulhat a rendezvény költségeihez.

Előre is köszönöm a segítségüket és nagyon számítok Önökre, de még jobban számít Önökre közel 200 szentendrei kisgyermek!

Üdvözlettel:

dr. Szántó Csilla,
dr. Dietz Ferenc polgármester felesége

Adventi gyertyagyújtás a Fő téren

Szép hagyománnyá vált városunkban összegyűlni a Fő téren adventi vasárnapokon, és közösen meggyújtani a gyertyát az adventi koszorún. Így lesz ez ebben az esztendőben is, és ezen alkalmakkor szeretettel várjuk a szentendreieket. A négy adventi vasárnapnak házigazdái, vendéglátói lesznek, akik az általuk készített finomságokkal vendégelik meg a Fő térre érkezőket.

November 29-én 16 órakor:

Házigazda: Szentendre képviselő-testülete és a Polgármesteri Hivatal munkatársai. Köszöntőt mond és az első gyertyát meggyújtja: *dr. Dietz Ferenc* polgármester. A gyertyagyújtás előtt a református óvoda gyerekei adnak műsort.

December 6-án 16 órakor:

Házigazda: A város pedagógusai és egészségügyi dolgozói. Köszöntőt mond *Zakar Ágnes* képviselőasszony, a gyertyát meggyújtja *Bukovszkyné Csoba Zsuzsanna,* aki 2009-ben Város Pedagógiai Díjban részesült. 15,30 órakor a Szivárvány tagóvoda gyermekei adnak ünnepi műsort. A gyertyagyújtás előtt 15.45-kor *Melich Krisztina* és Zakar Ágnes vezetésével alkalmi ünnepi kórus karácsonyi dalokat ad elő, melyhez örömmel veszik, ha a jelenlévők is csatlakoznak.

December 13-án 16 órakor:

Házigazda: A Szentendre Kistérségi Ipartestület összefogásában – iparosok, vendéglátósok és kereskedők. Köszöntőt mond: *Dragon József,* az ipartestület elnöke, a gyertyát meggyújtja *Gyöngyössy László* autószerelő és autókereskedő, aki 2009-ben Szentendre Város Tisztes Iparosa Díjban részesült. A gyertyagyújtás előtt, 15.45-kor a Püspökmajor lakótelepi tagóvoda nagycsoportosai ünnepi hangulatú köszöntőket énekelnek.

December 20-án 16 órakor:

Házigazda: Művészek és sportolók. Köszöntőt mond *Hajdu Gábor*, a Sport és ifjúsági munkacsoport elnöke, gyertyát gyújt *Szakács Imre*, a Régi Művésztelep Kulturális Egyesület elnöke. Az egyesület ebben az évben Pro Urbe-díjat kapott. A gyertyagyújtás előtt 15.45-kor a Bimbó úti óvodások Bölcsőcske címmel karácsonyi köszöntőt énekelnek.

A vasárnapi gyertyagyújtások után egy pohár forralt borra vagy forró teára és pogácsára látja vendégül az odalátogatókat Eckensberger Attila, a Korona Étterem tulajdonosa. Advent első vasárnapjától az év végéig a Korona Étterem ablakaiban az alábbi művészek adventi témájú alkotásai tekinthetők meg: Deim Pál, Krizbai Sándor (Alex), Aknay János, efZámbó István, Kátay Mihály, Georgios Tzortzoglou (Yorgos), Balogh László, Margith Szabolcs, Varga Ödön Tibor (Edmund), Holdas György, Csató Máté, Tóth Eszter, Sz. Varga Ágnes (Kabó), Winkler Zsuzsanna, Eckensberger Lilian, Szakács Imre, Kutlán András.

„Az igazat érteni,
a szépet érezni,
a jót gyakorolni kell.“

Top4izbég a Bolyai versenyen

Idén is megrendezték a Bolyai matematika csapatversenyt. „Az összedolgozás képessége az egyik legnagyobb érték az életben – ez volt a mottója a középiskolai tanárok által 2004-ben indított versenynek. A két nagyszerű matematikus, apa és fia előtt tiszteleg ez a vetélkedő.

A gyerekek négyfős csapatokban mérték össze tudásukat a fővárosban és 14 megyében. Pest megyében október 16-án rendezték meg a versenyt a Szentendrei Református Gimnáziumban. A szervezők nagyszerű munkát végeztek, színvonalas volt a vetélkedő lebonyolítása. Iskolánk a harmadikosokkal kezdődően minden évfolyamból kiállított egy-egy csapatot. Felkészítő pedagógusaik: *Baranyainé Németh Szilvia, Csuhai Piroska, Drobniné Fehér Sarolta, Gallai Zsófia, Horváthné Nagy Margit, Kertészné Ikvai Enikő, Pluhár Viktória, Sipos Mária, Tirol Enikő.*

Nem is gondoltuk volna, hogy az ezt követő pár nap több izgalmat tartogat, mint maga a verseny. Alig vártuk, hogy az eredmények véglegesek legyenek. Hatalmas volt az örömünk, amikor kiderült, hogy az Izbégi Általános Iskola 3. évfolyamos csapata bejutott az első tíz díjazott csapat közé. *Pluhár Viktória* tanárnő nyolcadikosai a 10. helyen végeztek. Név szerint: *Borbély Ádám, Findeisz Dávid, Kónya Eszter, Márton Bálint.*

November 5-én Ráckevén, az Árpád Fejedelem Általános Iskolában volt a Pest megyei verseny eredményhirdetése. Itt derült ki, hogy iskolánk csapata, a Top4izbég, a megye 99 csapata közül a 7. helyen végzett.

A díjkiosztón a rendezők néptánccal, zeneszámokkal színesítették a programot. A diákok mellett a felkészítő tanárok is elismerésben részesültek. Jó volt izbéginek lenni Ráckevén, köszönhető ez *Horváthné Nagy Margitnak* és a csapatnak, *Hermann Ádámnak, Jancsó Dorottyának, Kovács Boldizsárnak, Novák Milánnak.* Margit néninek különösen szívmelengető volt ez a nap, hiszen volt tanítványai a Református Gimnázium színeiben is sikeresen szerepeltek.

Köszönet Margit néninek, hogy heteken át lelkesen foglalkozott a gyerekekkel, megtanította nekik az együtt gondolkodást. Megéreztette velük az együtt végzett munka örömét, megízleltette a közös sikert. A gyerekek megtanulták, hogy a befektetett munka megtérül, az eredményért érdemes dolgozni. A felkészítésért köszönet illeti még *Baranyainé Németh Szilviát,* aki matematika óráin alapozta meg a tudást, és a magyart tanító pedagógusokat, hiszen a feladatok megoldásához komoly szövegértő képességre volt szükség. A gyerekek lelkesen megfogadták, hogy jövőre a 4. évfolyamon még jobb helyezést érnek el Margit néni vezetésével.

Gratulálunk Top4izbég!

Jancsó Katalin
pedagógus

KÖSZÖNJÜK!

A Szentendrei ÁRVÁCSKA Állatvédő Egyesület vezetősége köszönetet mond a pártoló, állatszerető civil lakosságnak, akik 1%-os adományukkal ez évben is segítették állatmenhelyünk fennmaradását és további eredményes működését.

Tájékoztatunk mindenkit, hogy a 2008. évi adóbevallások után Egyesületünknek felajánlott 1% adótámogatás összegét megkaptuk, pontosan 14 072 000 Ft értékben.

Az eddigi évek gyakorlatához hasonlóan a támogatás összegét ezúttal is az állatmenhely napi üzemeltetésének, az egyre növekvő állatlétszám minél jobb ellátásának, és a menhely folyamatos műszaki felújításának, további férőhelyek, kültéri kifutók létesítésének költség-fedezetére fordítjuk.

SZENTENDREI ÁRVÁCSKA ÁLLATVÉDŐ EGYESÜLET KKhT.

Útlezárás a Bükkös-parton

Folytatás az 1. oldalról

Az I. ütem körülbelül három hétig tart, attól függően, hogy az útfelbontás során milyen nehézségekkel találkoznak, illetve az időjárás mennyire nehezíti a munkát. A forgalmi rend annyiban változik, hogy az autók a Bajcsy és a Kanonok utcán tudják kikerülni a lezárt szakaszt.

A II. ütemnél lesz nagyobb forgalmirend-változás. Megfordul a Kanonok utca forgalmi iránya, megnyitják a Rab Ráby étterem előtti útszakaszt, így az autók a Kucsera utcán keresztül tudják elhagyni a belvárost.

A kivitelezők kérik az autóvezetők, elsősorban a szülők türelmét és megértését a csatornafelújítás időszakában.

Újságírók árvácskát ültettek

November 9-én került sor a Ford megújult haszongépjárművei hazai bemutatójára. A meghívott újságíróknak a sajtótájékoztató után a tesztelés keretében érdekes meglepetésben volt részük. A tavaly átadott, 32 ország kereskedelmi, marketing, alkatrész-értékesítési, vevőszolgálati és oktatási tevékenységét irányító regionális központja az önkormányzattal együttműködésben kiválasztott egy parkot, és felkérte az újságírókat, az autók tesztelését kössék egybe a Czóbel park rendbetételével. *Kun Csaba* alpolgármester megköszönte az 1800 árvácska elültetésére vállalkozó újságírók munkáját.

Leégett egy melléképület

November 16-án, a kora hajnali órákban kigyulladt egy kb. 40 nm-es melléképület Szentendrén, a Bükkös-parton. A tulajdonosnak nem volt telefonja, ezért kerékpárra ült, és egy utcai telefonfülkéből hívta a tűzoltóságot.

A kivonuló egységnek sikerült megfékezni a tüzet, így megakadályozták a továbbterjedését. A ház tetőszerkezete teljesen leégett. Az oltást nehezítette az udvarban felhalmozott nagy mennyiségű építő- és tüzelőanyag. Személyi sérülés nem történt.

Weszelits András *helyettes szóvivő*
Szentendre Város Önkormányzata Hivatásos Tűzoltósága
weszelits@tuzendre.hu

SZENTENDRE ÉS VIDÉKE
KÖZÉLETI ÉS KULTURÁLIS HETILAP XXIII. ÉVFOLYAM • 41. SZÁM • 2009. NOVEMBER 20.

Abszurd történetek Madzsarisztánból

Szabadságot korlátozó liberalizmus

3009-et írunk. A világkormány megbízásából a nagy kataklizma előtt eltűnt népek és kultúrák nyomait kereső bizottság hosszú kutatómunka eredményeképpen önmagát magyarnak nevező népcsoport nyomaira bukkant. A megtalált írások segítségével – Levedi és barátja, Teveli gondolatain keresztül – betekintést nyerünk a valaha Európának nevezett földrész közepén élt nép mindennapjaiba.

„A monopólium jó, mert dinamizálja a piacot" közölte a könyvpiac elemzéséről szóló vitán a Gazdasági Versenyhivatal munkatársa a kiadók képviselőivel, akik azt kérdezték, mikor érzi úgy az állam, hogy be kell avatkoznia a monopolhelyzetben lévő kereskedőkkel szemben, akik úgy biztosítják a visszafogott fogyasztói árakat és kedvezményeket, hogy a saját haszonkulcsuk folyamatos növelése mellett irreális szintre szorítják a beszállítói árakat. Hozzátette, hogy a kérdezőknek a monopóliumokkal kapcsolatban korszerűtlenek a közgazdasági nézetei, és állami beavatkozásra ne számítsanak. Majd indulatos fejtegetésbe kezdett arról, hogy milyen alacsony színvonalú a hazai felsőoktatás és tulajdonképpen semmi szükség nincs magyar szakkönyvkiadásra.

Más ágazatokban is hasonló a helyzet. Mivel a multik által átíratott közgazdaságtan szerint a monopolhelyzet önmagában már nem indokolja az állami piacszabályozást, a hatóság a fogyasztói árak alakulásának sokszor nyakatekert és követhetetlen logikájú elemzésével dönt arról, hogy bünteti vagy korlátozza a piaci szereplők viselkedését. Nem számítanak az egyéb következmények. Például az, hogy a termék átvételi árába már nem fér bele a munka járulékköltsége, s így a feketén foglalkoztatott munkavállaló és a bevételtől elesett állam, s ezen keresztül a közszolgáltatásokat igénybe vevő „fogyasztó" is rosszul jár. Sőt, a helyi erőforrásokból helyi piacra előállított termékek kiszorulnak a fogyasztásból a külpiacon állami támogatással előállított, ill. egészségre ártalmas élelmiszerekkel, gyermekmunkával készült ruházati termékekkel, környezetszennyező technológiával gyártott iparcikkekkel vagy egyszerűen a silány minőségű tömegárukkal folytatott versenyben. A kartellezés miatt időnként kiszabott büntetések pedig a töredékét teszik ki az erőfölénnyel való visszaélésből származó haszonnak.

Az erősek és a gyengék húsz éve folyó szabad versenye oda vezetett, hogy a magyar lakosság nyugdíjából, egészségügyi ellátásából, iskoláink működtetéséből, az elesettek támogatásából, a cigányság felzárkóztatásából vagy a hazai gazdák és vállalkozások fejlesztéséből hiányzó források adóparadicsomokba szivárognak adózatlan jövedelemként, s az állami, önkormányzati és lakossági hitelek kamatai, illetve a multinacionális vállalatok nyeresége a jómódban élő társadalmak nyugdíjalapjait, menedzseri jövedelmeit és banki bónuszait finanszírozzák.

A huszadik évfordulón a magyar liberális párt politikusai úgy nyilatkoztak, büszkék arra, hogy a gazdasági rendszerváltás lényegében az ő koncepciójuk szerint ment végbe.

Az emberi természet hajlamos az erőszakra, a léhaságra és az önpusztításra. A szervezett társadalmakban hagyományosan az állam és a vallási rendszer biztosítja a rendet és ösztönzi az egyént a közjó által megkívánt teljesítményekre. Az állam és az egyház bizonyos korokban és helyzetekben korlátozza, máskor elősegíti az egyéni szabadságot. A születésrendi és vagyoni alapú osztálytársadalmakban és a zsarnoki politikai rendszerekben, mint amilyenek a különféle kommunizmusok is, társadalmi és politikai mozgalmak indulnak a szabadságjogok kiterjesztéséért. A modern társadalmak pedig arra is rájöttek, hogy a közjó érdekében az egyénnek joga és kötelessége a képességeit sokoldalúan kibontakoztató nevelést kapni és elszenvedni.

A klasszikus szabadelvű gondolkodók még tudták, hogy a szabadság egyensúlyok rendszere: az egyén szabadságának korlátai is vannak, legfőképpen mások szabadsága; az egyénnek kötelességei is vannak, nemcsak jogai; a liberális társadalom nem mentes a kényszertől; hogy a többség és a kisebbség viszonya kölcsönösen elfogadott erkölcsi és jogi normák betartásán alapul; s nem utolsósorban, mindennek a célja és értelme a közjó, amely a maga helyén (még az üzleti életben is) minden egyéntől tisztességet és a képességeivel arányos teljesítményt kíván.

A mai magyar liberálisok mintha megfeledkeztek volna a hagyományos alapelvekről. Megfeledkeztek a közjóhoz való igazodás követelményéről. Elfogadják és támogatják az extrém, deviáns és önpusztító egyének és kisebbségek (kábítószerélvezők, alkoholisták, munkakerülők, megélhetési bűnözők, összeférhetetlen magatartást tanúsítók, önbíráskodók, gyermekeik életét tönkretevők stb.) jogát arra, hogy állapotuk és viselkedésük következményeit és költségeit (a félelemben élést, tolvajlást, egészségügyi, biztonsági és eltartási kiadásokat, az oktatás lehetetlenné tételét, stb.) a többségre hárítsák. Sőt folyamatos erkölcsi és törvényi nyomás alatt tartják a többséget egyénenként és közösségként egyaránt, azt követelve, hogy tanúsítsanak toleranciát és együttműködést a devianciával és annak következményeivel szemben.

Érzékelve a többségi társadalom fentiekkel kapcsolatos ellenállását, folyamatos össztűz alatt tartják, vádaskodva intoleranciával, rasszizmussal, antiszemitizmussal, s követelve, hogy mint korszerűtlent, adja fel hagyományos erkölcsi felfogását, vallásosságát, a renddel, a közjóval és az állammal szembeni elvárásait, hagyományos nemzeti identitását és műveltségét.

Az állami- és médiaintézményeket irányító, szerkesztő és a multinacionális vállalatok céljait kritikátlanul kiszolgáló liberális értelmiség tudatosan és elkötelezetten közreműködik abban a gátlástalan manipulációban, amely a középosztály kevéssé művelt, lecsúszó rétegeit bármikor és bármivel kapcsolatban megvezethető, közösségi kötelezettség és felelősségvállalás nélküli szórakozó-fogyasztó zombiréteggé züllesztí. Mindez ellentétes a művelt, képzett autonóm, mások jogait tiszteletben tartó, a szabadságával élni tudó új magyar polgárság eszményével, amelynek kinevelése a rendszerváltozás társadalmi célkitűzése volt. Ezt a kártékony és szélsőséges liberális értelmiséget a magyarság túlélése érdekében mielőbb meg kell fosztani a politikai és közéleti befolyásolás eszközeitől.

Teveli

Nyolcadikos vagy? Vagy negyedikes? Azon gondolkodsz,

hogy hol lenne érdemes továbbtanulni?
Az jutott eszedbe, hogy jó lenne már ötödikben gimnazistának lenni?
Akkor **gyere el november 28-án**
a Nyitott kapuk napján a Szentendrei Református Gimnáziumba,
és nézd meg, hogy milyen a diákélet a mi iskolánkban

Sok szeretettel várunk benneteket 8-tól 11 óráig
Az iskola tanárai és diákjai

Érdekességek az ezeréves Szentendre múltjából – Török Katalin rovata

A Molotov utcától a Művész presszóig

Egy új világ fényei és árnyai

„Szinte minden utcában épül valami. Azt mondják városszerte, hogy új élet indul a városban…“ jegyezték fel 1958 januárban a szentendrei tanácsülés jegyzőkönyvébe. A ténymegállapítás nem mondható alaptalannak, mert valóban, az 1956 előtti évekhez képest jelentős változások zajlottak le Szentendrén. S ezen az sem változtat, hogy ugyanezen a tanácsülésen rávilágítottak a város leggyengébb pontjaira, úgymint a köztisztaság hiányosságaira, a már hosszú évek óta fennálló, súlyos lakáshiányra és a tömegközlekedés nem kielégítő voltára.

A meséken is fordítani kéne

A jelentős változásokat jól érzékelteti, hogy 1958 nyarán az itt állomásozó szovjet katonai alakulat elhagyta a várost. Ugyanezen a nyáron rendezték meg első ízben a Szentendrei Kulturális Napok elnevezésű rendezvényt, a későbbi Szentendrei Hetek és a Szentendrei Nyár előfutárát. Megnyílt a Pest Megyei Idegenforgalmi Hivatal szentendrei kirendeltsége. Elkezdődött az állami tulajdonban lévő főtéri házak tatarozása, műemléki helyreállítása. A Rákosi-korszakon való túllépés az utcanevek megváltoztatásában is kifejezést nyert: a Rákosi Mátyás utcából Dumtsa Jenő, a Sztálin útból Bükköspart, a Sztahanov utcából Dalmát utca, a Gerő utcából Angyal utca, a Molotov utcából Rakodczay Pál, a városban egykor élt színésznek emléket állító utca lett.

A városi tanács és a vb igyekezett a társadalmi problémákat is kezelni, kézben tartani. *„Igen elterjedt az alkoholizmus, ami sok munkát ad a rendőrségnek“* – állapítják meg a városháza dísztermében ülésező tanácstagok. Egy másik megoldandó probléma, hogy *„az osztályidegen elemek a harcot még ma sem* (1958!) *adják fel, a városban mintegy 200 fő osztályidegen van, akik szervezkednek, lázítanak. Sikerült őket illegalitásba szorítani, de most gazdasági vonalon igyekeznek támadni…“* Az ifjúsággal sincs minden rendben, de őket illetően a felnőttek követték el a hibát – olvashatjuk az egyik jegyzőkönyvben –, mert túlságosan elkényeztették őket, mondván: nekik legyen jobb, mint szüleiknek volt. Elkényeztetik őket, ezért félvállról veszik a dolgokat, túl sok a szabadidejük, cinikusok és udvariatlanok. Az iskolákban is *„szűk szoknyában, jampi módra kiöltözve jelennek meg“*, de ezt meggátolandó, 1959-ben már kötelező a fekete iskolaköpeny és az egyensapka. Ugyancsak a gyermekek érdekében veti fel az egyik tanácstag, hogy ugyan a hagyományok ápolása szerinte is helyes, de már nem időszerű, hogy a mesék még mindig királyokról és hercegekről szólnak. Úgy véli, hogy *„a burzsoá behatások ellen is harcolni kell, különösen az ifjúság nemi élete terén.“*

Itt kezdődött a bóvliváros?

A lakosság életszínvonalát érintő egyik legjelentősebb változás a hatvanas évek első felében az volt, hogy érezhetően bővült a korábban jogos kritikával illetett szentendrei üzletek köre és javult, korszerűsödött sok vendéglátóhely. 1961-ben az egészségügyi hatóság bezáratta a Zöldfa vendéglő konyháját, ugyanakkor egy korábbi italbolt helyén korszerű étterem, a Görög Kancsó kezdte meg működését, melynek belső falait Szánthó Imre vidám falképei díszítették. A Határcsárdát ugyancsak ez évben alakították át magyaros étteremmé. A Görög utcai maszek cukrászda nagy zsúfoltság mellett működött már a hatvanas évek elején is, miközben a Vendéglátó Vállalat cukrászatait alig látogatták. A Pest Megyei Hírlap Szentendrei melléklete 1962-ben arról cikkezett, hogy: *„Legfőbb ideje, hogy teljesen megszűnjenek azok a helyiségek – így a Béke söntése és városunk szégyensarka, a HÉV állomás melletti büfé – ahol a közismert garázda személyek ütik fel tanyájukat.“* Mindemellett 1962-ben már első osztályba sorolták az előző évben alapított Pap-szigeti kempinget. Egy nyugatnémet szerkesztő azt nyilatkozta, hogy náluk legfeljebb három ilyen kemping van, és nagy jövőt jósolt az új szentendrei táborhelynek. S néhány év múlva Szentendre már a nemzetközi kempingtalálkozó helyszíne, amit a külföldiek Közép-Európa egyik legszebb táborhelyének minősítettek. A turisták száma ekkor már érezhetően emelkedett, de nem volt könnyű feladat lépést tartani a megnövekedett igényekkel és feladatokkal. A nemrég megnyílt Görög Kancsó máris szűknek bizonyult, a Határcsárda mellékhelyiségeinek színvonala sem volt kielégítő. Az MSZMP városi VB részére 1963-ban készített felterjesztés egy figyelemre érdemes mondatot is tartalmazott: *„Nincs megoldva a városba látogatók emléktárgyakkal való ellátása.“* Ekkor kezdődött az a „sikeres“ folyamat, aminek eredményeként Szentendre sok jelzője mellett elnyerte a „bazárváros“, „bóvliváros“ nem éppen hízelgő megjelöléseket is?

Bálint Endre: Angyal és ördög, 1957.

Csorbadzsitól a Művészig

A lakosság mindennapi ellátását a hatvanas évek legelején már tizenhat élelmiszerbolt, öt iparcikk üzlet, négy ruházati bolt, két zöldséges szolgálta (ekkor még jelentős volt a házi zöldségtermesztés, kertgazdálkodás), de volt húsbolt, méteráru és konfekció üzlet, trafik és cipőbolt, hogy csak a fontosabb üzleteklet említsem. S míg az üzletek egy része raktárhiánnyal küszködött, addig voltak már olyanok is, amelyek a kor igényei szerint működtek, azaz önkiszolgálók voltak. Korabeli fényképek megőrizték ezeknek a ma már kicsit megmosolyogni való, de kétségtelenül még emberléptékű boltoknak a hangulatát. Más volt az árukészlet, a polc és pultrendszer, de mások voltak természetesen a termékreklámok is. A főtéri Népboltban például ilyen feliratú reklámtáblát örökített meg egy fényképfelvétel: *„Jancsi, Juliska ne higyj a boszorkánynak, ne is féljetek tőle! Gyertek venni cukorkát a Népboltba“*. A felvételen a Népbolt két férfi alkalmazottját látjuk fehér munkaköpenyben, fejükön fehér vászon sapkával. Szemben, a Fő tér másik oldalán, sokan biztos még emlékeznek is rá, illatszerbolt várta a vevőket, itt is már önkiszolgáló rendszerben. De nemcsak ez számított újításnak, hanem a korábbi Csorbadzsi cukrászda helyén megnyílt, később híressé lett Művész presszó is. Igazi újszerűsége abban rejlett, hogy egyfelől kiállító helye lett az itt élő festőknek, másfelől az, hogy a kiállított képeket meg is lehetett vásárolni. A megnyitásáról szóló újságcikk kiemelte, hogy a Művész presszó az első ilyen rendeltetésű cukrászda az országban, és hogy létesítésével a városi tanács a képzőművészeti propagandát kívánta a tömegek felé erősíteni.

Ugyancsak a hatvanas évek krónikáját gazdagítja az a korabeli hír, hogy jóllehet már ezerötszáz családnak volt a városban televíziója, a mozi mégsem szűnt meg a legnépszerűbb szórakozóhely lenni. 1968 nyarán előbb a megyei vb-ülésen, majd a szentendrei tanács ülésén olyan ügyben született döntés, ami addig elképzelhetetlen kapukat nyitott Szentendrére és az idelátogatókra egyaránt. Az illetékes elvtársak elfogadták és engedélyezték megvalósításítani Békés András, az Operaház igazgatója, és Zsámbéki Gábor színházművészeti főiskolás azon beadványát, hogy Szentendre főterén olyan szabadtéri színjátékokat rendezzenek, ami csak itt és csak szabadtéren látható. Így született meg 1969-ben a Szentendrei Teátrum.

SZENTENDRE ÉS VIDÉKE
KÖZÉLETI ÉS KULTURÁLIS HETILAP XXIII. ÉVFOLYAM • 41. SZÁM • 2009. NOVEMBER 20.

Koncert a sérült gyermekekért

Gyakran megkérnek, meséljek arról, milyen élmény fogyatékos gyermekeket nevelni. Hogy segítsek azoknak az embereknek, akik nem osztoznak ebben a különleges élményben, megérteni ezt, hogy milyen érzés lehet. Nos ez valami ilyesmi…

Amikor gyermeket vársz, az olyan, mintha egy csodálatos utazást terveznél - Itáliába. Vásárolsz egy csomó útikönyvet, és csodálatos terveket készítesz. A Colosseum. Michelangelo Dávidja. A velencei gondolák. Még néhány praktikus kifejezést is megtanulsz olaszul. Az egész nagyon izgalmas. Több hónapnyi feszült várakozás után végre eljön a nap. Összepakolod a csomagjaidat és elindulsz. Néhány órával később a repülő megérkezik. A légikísérő bejön és megszólal: „Üdvözöljük Hollandiában.“

„Hollandia?!“ – kérdezed. „Hogyhogy Hollandia? Én Olaszországba indultam! Nekem Olaszországban kellene lennem. Egész életemben arról álmodoztam, hogy Olaszországba menjek.“ De változott az utazási terv. A gép Hollandiában szállt le, és maradnod kell.

A legfontosabb, hogy nem egy szörnyűséges, gusztustalan, koszos helyre kerültél, ahol járványok, éhínség és betegségek pusztítanak. Ez a hely egyszerűen csak más.

Tehát el kell indulnod új útikönyveket vásárolni. Meg kell tanulnod egy teljesen új nyelvet. És sok-sok új emberrel fogsz megismerkedni, akikkel máskülönben soha nem találkoztál volna.

Ez a hely egyszerűen csak más. Lassúbb hely, mint Olaszország, kevésbé hivalkodó. Miután eltöltöttél itt egy kis időt, és újra lélegzethez jutsz, körülnézel… és rájössz, hogy Hollandiának vannak szélmalmai… és Hollandiában vannak tulipánok, Hollandiában még Rembrandtok is vannak.

De mindenki, akit ismersz, az itáliai jövés-menéssel van elfoglalva… mindnyájan azzal büszkélkednek, hogy milyen csodálatosan érezték magukat ott. És az életed hátralévő részében csak azt mondogathatod: „Igen, az a hely, ahova én is indultam. Ez az, amit én is terveztem.“

Az e fölött érzett fájdalom soha, soha, soha nem fog elmúlni… mert egy álmot elveszíteni nagyon nagy veszteség.

De ha az egész életeden át azon keseregsz, hogy nem jutottál el Olaszországba, soha nem leszel képes szabadon örülni a nagyon különleges, nagyon kedves dolgoknak… Hollandiában.

(Emily Perl Ginksley: Welcome to Holland)

November 6-án a Városháza dísztermében egy újabb összefogás tanúi lehettünk. A Vujicsics Tihamér Zeneiskola tanárai és a környékbeli zenészek fergeteges koncertet adtak a Chazar András Többcélú Közoktatási Intézmény tagintézményének (volt Bárczi Gusztáv iskola) sérült gyermekei javára.

Az est fővédnöke *dr. Dietz Ferenc* polgármester volt, aki megnyitó beszédében hangsúlyozta: *„bizony nagyon nehéz eldönteni, hol is húzódik a határ fogyatékos és nem fogyatékos ember között“*. Olyan vékony, láthatatlan mezsgye ez, melyet az érintett szülők, pedagógusok és segítőik megtapasztalhatnak, érzékelhetnek, de éles határait ők sem láthatják.

Ahány gyermek, annyiféle sérültség. Nincs kotta, nincs szabály, nincs recept a gondozásukat, oktatásukat végzők kezében. Eszközeik elhivatottságuk, rátermettségük, fogyhatatlan hitük és erejük, hogy gyermekeik és tanítványaik számára a lehető legtartalmasabb életet nyújtsák „Hollandiában“.

Sérült gyermekeink ugyan nem lesznek orvosok, ügyvédek vagy mérnökök, de kiemelkedő fontosságú érzéseket ébresztenek bennünk, lelki vitaminokkal táplálnak, máshoz nem mérhető módon szeretnek és szeretni hagynak. Köszönet mindezért Nekik, mert így válnak életünk nélkülözhetetlen részévé!

Köszönet illet újra mindenkit, aki részt vállalt azon a november 6-i estén. Az alapítvány számára komoly összeg gyűlt össze, mely folyamatosan gyarapodik. A pénz táboroztatásra, kirándulásra, jutalomra és a szabadidő örömteli eltöltésére fordítódik majd.

Külön köszönet az est támogatóinak: Borda Húsbolt és Herr cukrászda (Dunabogdány); Nagy Sándor Képkeretező Műhely; Polgármesteri Hivatal; Charlotte papírbolt; Surányi cukrászda; Tóth Ágnes virágboltja; Vincze László papírmerítő mester (Szentendre).

Tyroler Beatrix

Egészséghét az Izbégi Óvodában

Az Izbégi Tagóvodában már hagyománnyá vált az öt napig tartó egészséghét. Egész évünket áthatja az egészséges életmódra nevelés, de ez az öt nap minden évben egy különleges, izgalmas színfolt életünkben. Olyan tevékenységeket, programokat szervezünk, ahol a gyerekek új alapanyagokkal dolgozhatnak, más ízekkel ismerkedhetnek meg, a mozgás újabb örömteli élményét élhetik át új programok, új kihívások segítségével.
A gyerekek az óvónők irányításával salátákat, turmixokat, egészséges süteményeket, ételeket

készítenek, például pizzát teljes kiőrlésű lisztből, zöldségekből; vagy répagolyót répából, citromból, kekszmorzsából. Az ételekből a szülők kóstolót kapnak, és meggyőződhetnek arról, hogy kevés munkával, egészséges összetevőkből, rövid idő alatt rostokban, vitaminokban gazdag ételeket, italokat lehet „alkotni" a gyerekekkel. Nem titkolt célunk, hogy a gyerekeken keresztül a családokat az otthoni, hétköznapi életükben is életmódváltásra ösztönözzük. Idén az Izbégi iskola tornacsarnokában *Rubint Réka* fitneszedző tornáztatta meg a gyerekeket, felnőtteket, mert a közös mozgás, játék, a közösen átélt élmények a lelki egészséget is táplálják.
Az egészséghét sikeréhez hozzájárult, hogy a szülők az alapanyagok megvásárlásával támogattak minket. Köszönjük!

1%

A Gyöngyszem Izbégi Óvoda Alapítvány 2000 a 2008. évi SZJA 1% – ból befolyt teljes összeget (407 334 Ft) az udvar fejlesztésére – fajátékok javítására, árnyékoló kialakítására, mozgásfejlesztő játékok beszerzésére –, játéktartó polcok és szekrények készítésére, zenés, műsoros gyermekprogramok szervezésére fordította.
Köszönetet mondunk mindazoknak, akik a SZJA 1%-nak felajánlásával támogatták alapítványunkat, s ezáltal lehetővé tették, hogy óvodánk, az Izbégi Tagóvoda gazdagodjon felszereltségében és programokban.

Az alapítvány kuratóriuma

„Szívünkben tovább élsz,
Emléked nem száll tova,
Mert akit szeretünk,
Nem hal meg soha."

Köszönetet mondunk mindazoknak,
akik eljöttek
Vidáné Kiss Marianna
búcsúztatására,
részvétükkel enyhítették fájdalmunkat.

A gyászoló család.

20 esztendős a Templomdombi Általános Iskola

„Szevusztok, régi barátok,
Szükségem lenne ma rátok,
Mondjátok el, hogy az élet szép..."

Szeretettel várjuk a volt kollégákat és diákokat a Templomdombi Általános Iskola megalakulásának 20. évfordulója alkalmából szervezett ünnepségünkre

PROGRAM

November 24. kedd
15.00-16.30: Tanár-diák partizánjáték alsósoknak iskolánk tornatermében

November 26. csütörtök
15.00-17.00: Tanár-diák kosármeccs felsősöknek a Rákóczi iskola tornatermében

November 27. péntek
8.00-8.30: Ünnepélyes megnyitó az iskolában: köszöntő, műsor, torta
9.00: Vetélkedők
10.30: Iskolagyűlés, eredményhirdetés, vetítés
11.30: Ünnepélyes zárás
15.00: Régi kollégák érkezése
16.00: Volt diákjaink érkezése
17.00: MÁS-KÉP/PEN kiállítás

Folyamatosan: vetítés és nosztalgia régi fotókból, beszélgetés, találkozások

Kistérségi Kincses kalendárium

A Szociális Munkások Nemzetközi Szövetségének kezdeményezésére november 12-én ünnepeli a világ a Szociális munka napját, amit a szentendrei székhelyű Családsegítő és Gyermekjóléti Szolgálat 2006. óta rendez meg a Dunakanyari és Pilisi Kistérségben. E nap alkalmas a szakmai identitás erősítésére, és azok köszöntésére, akik hivatásszerűen segítik nehézségekkel küzdő embertársaik életét.
Rendezvényeink során – tudatosan és tematikusan – irányítjuk rá a figyelmet a kistérségünkre, valamint a szociális munka megismerésére. Az elmúlt évek során bemutattuk a kistérséget a szociális munkás szemével (fotókiállítás), de képet kaphattak a résztvevők a települések sokszínűségéről, a nemzetiségeinek kultúrájáról.
A Családsegítő és Gyermekjóléti Szolgálat november 11-én immár negyedik alkalommal fogadta a kistérség szociális intézményeinek képviselőit.
Idén színielőadás keretében egy közel 100 évvel ezelőtti járási Kincses Kalendáriumot szerkesztettünk. Az élő Kincses Kalendárium a 13 település történelmének bemutatásán túl számos személyes, időnként tréfás, máskor elgondolkodtató adat, történet segítségével idézte meg a kor emberét: elöljáróit, hatóságait, mestereit, iparosait, kereskedőit. A színdarab alatt

fotó • Miser István

kivetített fotók segítségével egy röpke órára megelevenedett múltunk. Az előadás arra is rámutatott, hogy nekünk, a dunakanyari és pilisi kistérségben élőknek egymásba fonódó történelmünk hogyan alakította/alakítja szomszédságunkat, kapcsolatainkat, együttműködésünket.
Az előadás után *dr. Dietz Ferenc,* a kistérség elnöke köszöntötte a szociális szakma megjelent képviselőit, valamint elmondta, hogy talán soha nem volt ekkora szükség a szociális szakemberek munkájára, mint ebben a nehéz időszakban. Sokat segíthet a sikeres munkában, ha mind a szakma képviselői, mind a települések összefognak, és együtt keresik a megoldásokat a felmerülő problémákra.
A nagysikerű előadást állófogadás követte, majd Jack Lemon utolsó filmje – Leckék az életről – adott megfontolandó tanácsokat a mai kor emberének.

A Családsegítő és Gyermekjóléti Szolgálat munkatársai

Köszönet

Szeretném megköszönni az ismeretlen megtalálónak, hogy a fiam elveszett igazolványait és hátizsákját visszahozta.

Mócsai Lászlóné

SZENTENDRE ÉS VIDÉKE
KÖZÉLETI ÉS KULTURÁLIS HETILAP XXIII. ÉVFOLYAM • 41. SZÁM • 2009. NOVEMBER 20.

Millenniumi vetélkedő

Ez év őszén az Izbégi Általános Iskola egy kétfordulós várostörténeti vetélkedőt szervezett, melyre az Önkormányzat Oktatási Alapból nyert pályázati pénzt. A kétfordulós vetélkedő során a város diákságát kívántuk bevonni Szentendre millenniumi ünneplésbe.

Az első fordulóban történelmi, környezeti, irodalmi és művészettel kapcsolatos 30 kérdésből álló feladatsort kellett megoldani. A második forduló a város tíz különböző helyszínén zajlott.

November 14-én szombaton reggel 8:30-kor a Városházán köszöntötte a csapatokat, mintegy 80 diákot és kísérőiket *dr. Dietz Ferenc* polgármester. Ezután a csapatok számára elkezdődött a versengés. A 10 fős csapatokból két fő a Fő téren felállított ún. Millenniumi Piacon árult, másik két diák az óváros néhány régi épületéről készült fotórészleteket tartalmazó füzetecskével barangolt a fotók felismerése végett, s még ketten a Napórás házban sütöttek szerb süteményt. Számukra a tevékenység délig tartott, majd csatlakoztak csapatukhoz.

A város történelmét követve a csapatok a Castrumban kezdtek, ahol *Krizbai Évával* régészkedhettek. Szentendre alapítását felidézve, az 1009-ben kelt oklevelet puzzle darabokból kellett összerakniuk a versenyzőknek két „ferences szerzetes" jelenlétében a Ferences Gimnáziumban. Fáklyákkal kellett a törökök elől eldugott kincseket megtalálni egy, a könyvtár közelében levő pincelabirintusban; *Kovács Endre* kovácsműhelyében pedig középkori mesterségek cégtábláinak készítésére volt mód. Az Apor hídnál *Kertész József* tett fel kérdéseket a Pilis flórájával és faunájával kapcsolatban. A Dézsma házban *Szautner Kati* „vizsgáztatta" az odaérkezőket a dalmát, német és szerb nemzetiségek szokásairól.

Ráby Mátyás nevében az uralkodónak levelet kellett írni Jókai regénye nyomán a városban észlelt visszásságokról, majd egy teli kosár dióval kellett elérni a „kofahajót" Kovács Kornél útvonal meghatározása alapján a Dézsma háztól a kikötőig. A Régi Művésztelepen Szakács Imre festőművész segített a város címerének rajzolásában. Segítették még az állomások munkáját: *Regényi Péter* (szülő), *Iszály György* (tanár), *Herber Ágota* (tanár) E kilenc állomás után a csapatok a Vizes Nyolcas Uszodába mentek, ahol a csapatok részéről két diák múlt század eleji fürdőruhás úszóversenyét *Fődi Andrea* és *Horváthné Nagy Margit* (tanítók) szervezték és pontozták. Az egész napos program közben ebéd elfogyasztására volt lehetőség (dalmát specialitást szolgáltak fel) a Dézsma Étterem és Borozóban, és uzsonnára a V8 Uszoda és a Szilágyi pékség jóvoltából. A városi vetélkedő 17 órakor ért végett *Kun Csaba* alpolgármester zárszavával és a zsűri eredményhirdetésével. *Pethőné Németh Erika, Máté György* helytörténészek, *Németh Erika*, a SzeVi felelős szerkesztője és *Czweiber Ferenc* restaurátor alkota zsűri a következő döntést hozta:

Arany minősítés:
Templomdombi Általános Iskola
Ezüst minősítés:
Szent András Általános Iskola, Petzelt József Szakközépiskola és Szakiskola, Izbégi Általános Iskola;
Bronz minősítés:
Barcsay Jenő Általános Iskola, II. Rákóci Ferenc Általános Iskola
1. és 2. csapatai.

A győztes templomdombis csapat, középen Vorindáné Gyüre Ágnes tanító

Köszönjük a csapatokat felkészítő és kísérő tanároknak, hogy szabadidejüket áldozták erre a rendezvényre: *Sőrés Marianna, Pintér Krisztina* (Barcsay Jenő Ált. Isk.), *Nagy Erzsébet, Kettősné Pózner Edina* (II. Rákóczi Ferenc iskola), *Györe Zsófia, Dobai Tamás* (Petzelt József szakiskola), *Vorindánné Gyüre Ágnes, Kovács László* (Templomdombi iskola), *Nagy Jánosné, Csala Csilla* (Szent András iskola), *Zakar Ágnes, Rábai Marianna* (Izbégi iskola).

Külön köszönöm Zakar Ágnes (mint pedagógus, mint önkormányzati képviselő) segítségét, aki a szervezésben és a program lebonyolításában szívvel-lélekkel, fáradságot, időt nem sajnálva társam volt.

E vetélkedő sikeres lebonyolításához az alábbi személyektől érkeztek felajánlások, az ajándékok nagy részben nekik köszönhetőek: *Pelle Csilla* (Édeni Édesség), *Szilágyi László* (Szilágyi Pékség Kft.), Felföldi József (debreceni vállalkozó), *Kósa Klára* (keramikus), *Szilágyiné Rencz Mariann* (keramikus), *Hersman Mihály* (szülő), *Bodor Katalin* (szülő), *Ferge Lajos* (Líra Könyvesbolt), *Sümegy Johanna* (Fulco deák utcai papírbolt), Dézsma Étterem és Borozó.

Támogatták rendezvényünket: Szentendre Város Önkormányzata, Vizes Nyolcas Uszoda, *Vincze László* (Papírmerítő Műhely), *Weszelits András* (Belvárosi Grafikai Stúdió), *Tolonics Gyula, Kisanyik Imre, Balabásné Sovány Mária, Alfares Fatima, Milán Szabolcs*, Napórásház. Köszönjük *Dala-Nagy Katalin*, oktatási referens segítségét és a zsűri munkáját! Köszönet az állomásvezetőknek: *Krizbainé Szabó Éva, Szautner Kati, Kertész József, Szakács Imre, Kovács Endre, Fődi Andrea, Horváthné Nagy Margit, Kovács Kornél, Herber Ágota, Iszály György, Regényi Péter, Baranyainé Németh Szilvia, Tóth Szilvia, Bakonyi Ádám, Fehér Domonkos;* és munkájukat segítő tanulóknak: *Ács Zoltán, Findeisz Dávid, Kónya Eszter, Nándori Lajos, Kisanyik Imre, Vonga Márk.*

Majnekné Horváth Katalin
tanár, szervező

Emlékezés Tüskés Tibor íróra

A Magyar Nemzet november 13-i számában adta hírül, hogy Tüskés Tibor József Attila-díjas szerkesztő, irodalomtörténész 79 éves korában elhunyt.

A gyász döbbenetében korai lenne keresni helyét és jelentőségét a magyar irodalomban. Sokan „pécsi írónak"deklarálták, de ő több volt mint egy város írója, mert Tolnát, Somogyot, és Baranyát is bevonta iroalmi körébe, vagyis joggal tarthatjuk a Dél-Dunántúl genius loci-jának. Nem túlzok akkor sem, ha azt állítom, hogy országos szerepre tett szert, amikor 1959-től 1964-ig – erőszakos eltávolításáig – a legnívósabb irodalmi folyóiratnak, a Jelenkornak a főszerkesztője volt.

Mielőtt Tüskés Tibor részletes méltatására vállalkoznék, úgy érzem, tartozom a Szentendre és Vidéke olvasóinak azzal, hogy megválaszoljak egy jogosnak vélhető kérdésfelvetést: milyen szálak fűzték őt Szentendréhez? Sokszár járt Szentendrén, hisz Gábor fia évekig itt élt a városban, aztán könyvbemutatója is volt a Pest Megyei Könyvtárban, amikor is Németh Lászlóról írott könyvét, Az édenalapítót itt mutatták be először. Barátai is voltak Tüskés Tibornak Szentendrén, a teljesség igénye nélkül: *Büky László, Losonci Miklós, Máté György, Szántó Piroska, Vas István* és e sorok írója, *Benedeczky István*. Tüskés Tibor szerette Szentendrét, mindig szívesen jött városunkba.

Tüskés Tibor életpályája nem volt sétagalopp, sok sérelem érte, de rendíthetetlen erkölcsi ereje, kiemelkedő szellemi képessége révén úrrá tudott lenni minden konfliktuson, és példamutató tanárrá, kiváló szerkesztővé és a 20. századi magyar irodalom legkiválóbb ismerőjévé és irodalomkritikusává vált. Több mint 65 könyve jelent meg, és cikkeinek, tanulmányainak száma meghaladja a háromszázat. Figyelembe véve azt a körülményt, hogy Tüskés Tibor ezt a kiemelkedő írói teljesítményt a kenyérkereső tanári munka, szerkesztői és könyvtárosi munka mellett hozta létre, munkássága e miatt is csodálatra méltó. Sok-sok kortársával szemben, politikai okok miatt, Tüskés Tibor nem élvezhette a szocialista tudományos és művészi élet előnyeit, egyszerűen azért, mert vallásos és nemzeti érzéseit soha nem adta fel. *„Erőssen* (sic!) *vallásos, vallását gyakorolja, baráti köre klerikális elemekből áll"* – írja róla egy DISZ-funkcionárius. Nem csoda ezek után, hogy 1952 tavaszán, az egyetemi álláselosztó bizottság vezetője, Bóka László professzor az alábbi minősítést írja róla: *„Tudományos munkára alkalmas képességei szerint. Aspirantúrára nem javasoljuk ideológia fejletlensége miatt."*

E mellőzés ellenére, 1958-ban már könyve jelenik meg Pécsi múzsa címmel. 1959-ben lett a Jelenkor főszerkesztője. Az Új magyar lexikonban nincs említés arról, hogy Tüskés Tibort 1964-ben amiatt váltották le főszerkesztői pozíciójáról, mert „szembehelyezkedett a Párt művészeti politikájával". Visszakerült a Janus Pannonius Gimnáziumba tanárnak, és ígérgetésekkel meg fenyegetésekkel arra akarták kényszeríteni, hogy jelentéseket írjon a rendőrség számára. Ezt követően a rendszerváltásig rendőri felügyelet alatt állt.

1973-tól a Pécsi Városi, majd a Baranya Megyei Könyvtárban dolgozik. Írói, szerkesztői munkássága ekkor bontakozik ki magas színvonalon, miközben az ún. Pannónia Könyvek sorozatszerkesztője lett. 1974-ban jelent meg Kodolányi Jánosról szóló könyve, majd sorra jelennek meg a pécsi alkotókról (pl. Csorba Győzőről) írott művei. Kiemelkedő mű: Illyés Gyula alkotásai és vallomásai tükrében című könyve (1983). A jelentős kortárs írókról és költőkről szinte kivétel nélkül írt könyvet vagy tanulmányt (a teljesség igénye nélkül: Pilinszky János, Rónay György, Weöres Sándor, Fodor András, Nagy László, Németh László, Veres Péter stb.). Lassan elismerik sokoldalú, termékeny munkásságát. 1976-ban József Attila-díjat, 1979-ben Rippl Rónai-díjat, 1994-ben Literatúra-díjat, 1998-ban Arany János-díjat kapott. Az MTA Pécsi Bizottsága ezüstéremmel tüntette ki.

„Haláláig pedagógus marad" – nyilatkozta róla Albert Zsuzsa 1988-ban. Nemcsak pedagógusként, hanem íróként, szerkesztőként és emberként is példakép lett. Tisztelettel, szeretettel emlékezünk rá, tiszta, feddhetetlen jellemére és időtálló irodalmi munkásságára egyaránt.

Benedeczky István

Tárlatvezetés a MűvészetMalomban

November 27-én, pénteken 11 és 16 órakor a Kassai modernek – A két világháború közötti képzőművészet Kassán című kiállításban tárlatvezetést tart a kiállítás kurátora, *dr. Szabó Lilla* művészettörténész.

Levente Gála

november 28-án, szombaton 18 órakor a Városháza dísztermében

Köszöntőt mond
dr. Dietz Ferenc polgármester
Fellépnek:
Bereczky Dávid kürtművész,
Bóna Ilona zongoraművész, Váray-Major Zsófia zongoraművész, Váray Péter gordonkaművész,
Szabó Ádám (harmonika), Tímár Sára (népdalénekes), Hétvölgy együttes, a Vujicsics Tihamér Zeneiskola tanáraiból alakult jazz-formáció (tagjai: Forrai Judit, Kovács Zsuzsanna, Barnás András, Bártfai Zoltán)
A Vujicsics Tihamér Zeneiskola kürt quartettje
Verset mond: Kertész József
Műsorvezető: Kudlik Júlia

„KÉSZÜLJÜNK EGÉSZSÉGESEN AZ ÜNNEPEKRE!"

Családi délelőtt és karácsonyi kirakodóvásár **december 12-én, szombaton 9-15 óra** között a Pest Megyei Könyvtár (Pátriárka u. 7.) előcsarnokában és termeiben

10-13 óra: Egészségügyi szűrések, vizsgálatok

10 órától: Gyerekkuckó – karácsonyi játszóház. Béka királyfi – bábjáték kicsiknek, Malac a pácban című animációs mesefilm vetítése, „Süssünk-főzzünk" – ünnepi receptek csereberéje

A kirakodóvásár asztalainak ára: 2000 Ft

Jelentkezni lehet: (26) 312-657

SZENTENDRE ÉS VIDÉKE
KÖZÉLETI ÉS KULTURÁLIS HETILAP XXIII. ÉVFOLYAM • 41. SZÁM • 2009. NOVEMBER 20.

ADÁSVÉTEL

Folyamatosan érkeznek üzletünkbe az egyiptomi vízipipák, reális áron, nagy méret-, típus- és színválasztékban. A Tobacco dohányboltban a vízipipához szükséges összes kiegészítőt, vízipipa dohányok széles választékát megtalálja. Szivarok, magyar, olasz, cseh gyökérpipák, dohányzási kellékek, több mint 50 féle hagyományos pipadohány közül válogathat. Szolgáltatásaink: mobiltelefon töltés (online), GLS csomagpont – csomagfelvétel, öngyújtótöltés. Tobacco Dohánybolt, Péter Pál utca 3. Tel. 06-20-316-7743. Nyitva minden nap 11-től 18.30-ig.

Ezüstfenyő Szentendre, Levendula utca 3. szám alatti termelőhelyen kiválasztható! Házhozszállítás. Tel. 06-20-542-6737.

Jó állapotban lévő, keveset futott Keeway motor olcsón eladó. Tel. 06-70-336-5530.

www.agynemuhuzatok.hu.

Bélyeggyűjteményt, régi képeslapokat, pénzeket, kitüntetést vásárolok. Tel. (26) 385-387.

ÁLLÁS

A Forma Stúdió fodrász kolleganőt keres. Tel. 06-30-554-1220.

Szentendrei adventi vásár idejére december 3-tól január 3-ig keresünk árusítót melegkonyhás standunkba. Jelentkezés: ujmuvesz@ujmuvesz.hu

Pizzafutárt keresünk, lehet nyugdíjas is. Tel. 06-20-933-9764.

A Duna House szentendrei és csillaghegyi irodája keres értékesítőket, kiemelkedő kereseti lehetőséggel. Jelentkezés, információ: jablonszky.bea@dh.hu, Tel. 06-30-619-5653.

Fodrász váltótársat keresünk szentendrei szalonba. Tel. 06-20-931-9329.

Főiskolai, diplomás óvodapedagógust keresünk szentendrei intézménybe. Tel. 06-20-428-3280.

Szentendrei magánóvoda óvónőt keres. Tel. 06-20-971-9895.

ÁLLÁST KERES

Társaságok, egyéni vállalkozók könyvelését vállalom. Tel. 06-30-996-9990.

Házkörüli asztalos munkákat vállalok. Bútorok összerakása, szétszerelése, átalakítása. Egyedi laminált bútorok felmérése, kivitelezése. Tel. 06-30-543-0504.

Takarítást, kertgondozást vállalok. Tel. 06-20-389-0961.

Délutáni, esti órákban és hétvégén lakásomon gyermekfelügyeletet és vasalást vállalok. Tel. 06-70-336-5530.

EGÉSZSÉG

Williams Életkészségek stresszkezelő és kommunikációs készségfejlesztő tréning indul az Izbégi iskolában december 1-jén. Tel. 06-30-473-1441, www.stresszmester@gmail.com.

Kineziológus-természetgyógyász Szentendrén. Tel. 06-30-524-3198.

Fiatal gyógytornász házaspár házhoz megy Szentendrén és környékén. Tel. 06-20-393-3899, 06-30-355-0851.

KIADÓ LAKÁS

Szentendre óvárosának szívében, a Szamárhegyen hosszú távra kiadó 64 nm-es, felújított, hangulatos parasztház, kerttel, autóbeállási lehetőséggel. Helyiségek: két szoba, konyha, WC, zuhanyzó, műhely és pince. Konvektoros fűtés. Ár: 100 ezer Ft+rezsi/hó. Két hónap kaució szükséges. Tel. 06-30-318-1836.

Szentendrén, HÉV közelében, 2 hálószobás kertes ház, 80 ezer Ft+rezsiért, berendezés nélkül kiadó. Tel. 06-30-506-7064.

Szentendrén, 38 nm-es lakás kiadó december 1-jétől. Bükkös-patak közelében, frissen felújított, 1 szobás, 40 ezer Ft+rezsiért. Tel. (26) 312-032, 06-30-951-0803. makriotika@gmail.com.

Szentendrén, a Skanzen szomszédságában, családi házban az alsó szint kiadó. Egyedülálló, nem dohányzó hölgy vagy 2 diák részére, bútorral. 50 nm-es, szoba, fürdő, konyha 40 ezer Ft/hó+rezsi. 2 havi kaució. Buszmegálló 3 percre. Tel. 06-30-931-8138.

Kertes családi ház hosszú távra kiadó. Tel. 06-20-926-2879.

Lakások, házak, nyaralók, raktárak, irodahelyiségek folyamatosan kiadók vagy eladók. Jó helyen, jó áron! Tel. 06-30-299-0376.

Pismányban panorámás, kétszintes ház kiadó. Tel. 06-30-228-5021.

Izbég központjában, nyugodt környezetben 3 szobás házrész kertel kiadó. Tel. 06-20-411-3190.

Szentendrén 45 nm-es új lakás alacsony rezsivel kiadó 70 ezer Ft/hó+ rezsiért. Tel. 06-30-454-4431.

Püspökmajor-lakótelepen 41 nm-es, teljesen felújított, 1,5 szobás lakás kiadó 55 ezer forint+rezsi. Tel. 06-70-383-5003.

Szentendrén, Pap-szigettel szemben 26 nm-es szoba, konyha, fürdőszobás apartman hosszabb távra kiadó. Tel. 06-30-435-1237, (8-20 óra között).

Püspökmajor-lakótelepen 56 nm-es, bútorozott, felszerelt lakás hosszú távra kiadó, 55 ezer Ft+ rezsiért. Tel. 06-20-314-9080.

LAKÁS, INGATLAN

A Római-temető utcában kis családi ház: amerikai konyha, 2 háló, 2 fürdő, 220 nm-es telekrésszel 14 millió Ft-ért eladó. Tel. 06-30-620 9787.

Belvárosi kétgenerációs családi házat kisebbre cserélnék. Tel. (26) 314-199.

Szmolnyica sorházi lakás, szeparált kerttel eladó. Nappali+3 hálószoba, garázslehetőség. Tel. 06-20-912-5516.

Egres út végén 320 nöl-es építési telek áron alul eladó 12 millió Ft-ért. Tel. 06-20-335-0380.

Lakásokat, családi házakat, telkeket keresünk, kínálunk bérlésre, eladásra. Tel. 06-30-876-7934, www.ingatlanma.eu

Szentendrén Pismány aljában, a Pacsirta utcában 820 nm-es telek eladó. 15%-os beépítési lehetőség, víz, csatorna telken belül, csendes, aszfaltos utca. Ár: 28 ezer Ft/nm. Tel. 06-20-924-2487.

Eladók:
Füzesparkban 50 nm-es, 2 szobás lakás 13,8 millió Ft.
Angol házakban 60 nm-es, 1+2 félszobás 13,9 millió Ft.
Radnótin 60 nm-es, 1,5 szobás 17,9 millió Ft.
Radnótin 60 nm-es, 3 szobás 18,3 millió Ft.
Széchenyi téren (tégla) 50 nm-es, nappali+2 háló 14,5 millió Ft.
Két generációs családi házak 30 millió Ft-tól.
Tel. 06-30-876-7934, www.ingatlanma.eu

Eladó lakások, házak, nyaralók, raktárak, irodahelyiségek és telkek, jó helyen, jó áron! Bérelhetők is! Tel. 06-30-299-0376.

Duna-korzón, Szentendre belvárosában 2 szobás lakásom nagy terasszal, előkerttel, tárolóval, kocsibeállóval 24,5 millió Ft-ért eladó. Tel. 06-30-515-6544.

OKTATÁS

Emelt szintű érettségire felkészítés, korrepetálás történelemből, magyarból, művészettörténetből. Korrepetálás általános iskolásoknak is. Tel. 06-30-540-5639.

Számítástechnika-, matematikaoktatást vállalok. Tel. 06-20-454-6672.

SZOLGÁLTATÁS

Kőműves- és famunkák végzését vállaljuk. Kisebb megbízásokat is szívesen teljesítünk. Tel. 06-30-311-9231.

Asztalos munkát vállal. Fából mindent. Tel. (26) 318-219, 06-30-319-7278.

Régi nyílászárók felújítása, szigetelése, thermoüvegezése és egyéb asztalosipari tevékenységek: új konyhabútorok, beépített szekrények stb. Tel. 06-20-989-4032.

Víz-, központi-fűtés, légtechnikai- és klímaberendezések, fűtésrendszerek teljes körű kivitelezését vállaljuk! Kelemen Tamás Tel. 06-30-249-8409.

Hűtőgép, fagyasztó, mosógép, villanytűzhely és mikrosütő javítása sugárzásméréssel! Mezei Sándor, (26) 311-847, 06-30-950-4187.

Villanyszerelés-hibaelhárítás 2 órán belül. Tel. 06-70-247-9072.

Eldugult? Segítünk! A kiszállás ingyenes. Tel. 06-20-917-7555, www.dugulaselharito.hu.

Hűtő- és klímajavító gyorsszolgálat. Tel. 06-20-917-7555.

Víz-, gázkészülék-fűtésszerelő gyorsszolgálat. Tel. 06-70-241-8999.

ÜZLET

Szentendrén kiadó 70 nm-es raktár, illetve garázs. Tel. 06-20-591-7501.

Szentendre főterén üzlethelyiség kiadó. Tel. 06-30-296-6962, 06-30-430-1063.

Szentendrén, jó forgalmú helyen a Kossuth Lajos utca 17-19. szám alatti üzlethelyiség bérleti joga átadó. Tel. 06-30-931-8138.

Szentendrén, a Kucsera Ferenc utcában, utcára nyíló üzlethelyiség kiadó. Padlószőnyeges alagsor 56 nm-es, földszint 23 nm-es. Tel. 06-20-411-3091.

Átadó árukészlettel, berendezéssel sok éve bejáratott, jelenleg is működő fehérnemű üzlet Szentendrén, forgalmas helyen. Tel. 06-30-660-1272.

Szentendre iparterületén műhely, raktár, iroda kiadó. Tel. 06-30-454-4431.

BOSCH Service Car Service
AUTÓSZERVIZ
SZENTENDRE,
Vasúti villasor 6.
Tel.: 26/312-340
Nyitva: H-P: 7-18-ig, Sz: 7-14-ig
www.astraszerviz.hu
• Autójavítás
• Zöldkártya
• Hatósági eredetvizsgálat
• Olajcsere azonnal
• Autómosás, takarítás, kárpittisztítás
• Műszeres fékmérés
• Műszeres lengéscsillapítómérés
• Műszeres futóműbeállítás
• Gumiszerelés
• Klímatöltés, -tisztítás
MŰSZAKI VIZSGA, ZÖLD KÁRTYA AZONNAL!

DUNA HOUSE
Ingatlan • Hitel • Biztosítás
„AZ ÉV INGATLANOSA"
A DUNA HOUSE SZENTENDREI ÉS CSILLAGHEGYI IRODÁJÁBA KERES ÉRTÉKESÍTÉSI TAPASZTALATTAL RENDELKEZŐ, VÁLLALKOZÓI SZEMLÉLETŰ ÉRTÉKESÍTŐKET.
JELENTKEZÉS:
06-30-619-56-53
JABLONSZKY.BEA@DH.HU

A szentendrei Emberélet Alapítvány képzett önkéntesei megkezdték működésüket a térségben élő daganatos betegek ellátásában
SEGÍTÜNK:
- lelkisegély nyújtás
- Bach virág terápia
- életmód tanácsadás
- egyéni v. csoportterápia,
- betegápolási tanácsadás,
- egyénre szabott étrendi tanácsadás
- sorstársi segítő szolgálat
- betegápolási eszközök beszerzése, kölcsönzése stb.
Tel.: 06-20 434-2875
EMBERÉLET ALAPÍTVÁNY
SZENTENDRE, KÖR U. 3.
emberelet@gmail.com
Várjuk hívását – szolgáltatásaink díjmentesek!

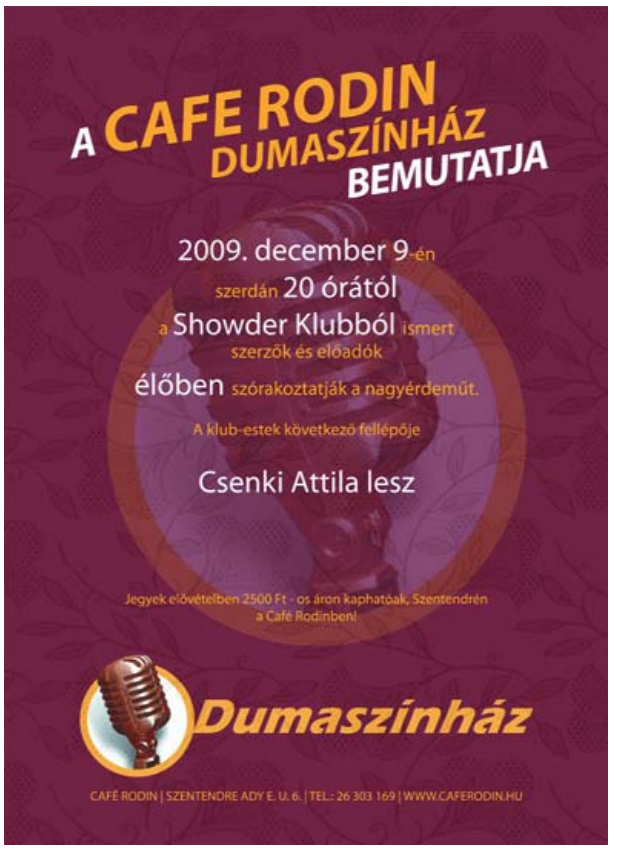

SZENTENDRE ÉS VIDÉKE
KÖZÉLETI ÉS KULTURÁLIS HETILAP XXIII. ÉVFOLYAM • 41. SZÁM • 2009. NOVEMBER 20.

P'ART MOZI

Duna-korzó 18.
tel. 26/777 010
www.partmozi.hu
Jegyár: 750 Ft, nyugdíjas, diák: 650 Ft

november 20. péntek
18:00 SZERELEM MÁSODIK LÁTÁSRA (92') kh:12
19:45 TRÉFA (93') kh:16

november 21. szombat
10.00 BÁBSZÍNHÁZ KAKAÓVAL. A SZOMORÚ KIRÁLYKISASSZONY
Belépő: 800 Ft, 3 főre 2000 Ft
15:00 DERÜLT ÉGBŐL FASÍRT (100') kh:12
16:45 A CSALÁD KICSI KINCSE (99') kh:12
18:30 TRÉFA (93') kh:16
19:45 SZERELEM MÁSODIK LÁTÁSRA (92') kh:12

november 22. vasárnap
14:00 DERÜLT ÉGBŐL FASÍRT (100') kh:12
15.30 METAFIZIKAI HÍD KELET ÉS NYUGAT HATÁRÁN III/3.
Mireisz László buddhista tanító előadása
Belépőjegy: 600 Ft
18.00 A CSALÁD KICSI KINCSE (99') kh.12
20.00 SZERELEM MÁSODIK LÁTÁSRA (92') kh:12

november 23. hétfő
18:00 CSEH ÁLOM (94') kh:12
19:45 TRÉFA (93') kh:16

november 24. kedd
18:00 SZERELEM MÁSODIK LÁTÁSRA (92') kh:12
20:15 CSEH ÁLOM (94') kh:12

november 25. szerda
18:00 TRÉFA (93') kh:16
19:45 SZERELEM MÁSODIK LÁTÁSRA (92') kh:12

november 26. csütörtök
17:30 ESTE (112') kh:12
Az ESTE című film vetítése Für Anikó ajánlásával, színes, amerikai, rendezte: Koltai Lajos
19:30 HÖLGYSTAFÉTA NŐKRŐL-NŐKKEL-NEM CSAK NŐKNEK-POLITIKAMENTESEN
Meghívott vendégünk: FÜR ANIKÓ színésznő
Házigazda: Lackfi János író
Belépő a filmmel együtt: 800 Ft

november 27. péntek
18:00 HITVALLÓK ÉS ÜGYNÖKÖK (93') kh:12
19:45 A CSÚF IGAZSÁG (96') kh:12

november 28. szombat
15:00-16:00 CSALÁDI NÉPDALÉNEKLÉS
Közös daltanulás a család aprajának-nagyjának Lázár Enikő énektanár közreműködésével
Belépő: 400 Ft, családi belépő 3 főre 1000 Ft
14.00 PÁNIKFALVA (76')
15.45 DERÜLT ÉGBŐL FASÍRT (100') kh 12
18.00 CSÚF IGAZSÁG (96') kh.12
20.00 HASONMÁS (89') kh.16

FILMajánló
P'ART MOZI SZENTENDRE

November 19–25.
SZERELEM MÁSODIK LÁTÁSRA

A szerelem nem csak a fiataloké, ám nehéz elképzelni, milyen is lehet idősebb korban. Nem könnyű mozit ajánlunk, de egyszer látni kell, hogy milyen második látásra? Másodikra, ugyan már. Sokadik látásra. Két nagyon sokszor csalódott emberről szól ez a film, akik óvatosan ismerkednek, rengeteget filóznak rajta, hogy merjenek-e, vagy egyáltalán megéri-e kockáztatni. A történet amúgy annyi röviden, hogy Harvey a lánya esküvőjére érkezik Londonba, és a reptéren megismerkedik egy átlagos, magányos nővel.
Két csalódott ember találkozása sosem egyszerű. Mindezt két remek főszereplővel. Dustin Hoffmannal és Emma Thompsonnal. Igen, mi is megöregszünk és akik már úton vagyunk efelé érezzük, hogy zavarbaejtően életszagú az egész történet. Nem egy igazi romantikus film, inkább családi mozi, ahol mindenki egy kicsit magára is ismer. Az ember belecsöppen e filmbe – és nem lesz kedve abbahagyni. Ezt a filmet egyszer látni kell!

Előadás

SZENTENDREI PETŐFI KULTURÁLIS ÉS HAGYOMÁNYŐRZŐ EGYESÜLET
Stéger köz 3.

November 20. péntek 18 óra
A POLITIKAI RENDÉSZET TÖRTÉNETE 1945-TŐL
Bank Barbara előadása

November 27. péntek 18 óra
A MAGYAR SZAKRÁLIS NŐK
Dr. Czeke András előadása

KOLPING CSALÁDI EGYESÜLET
Török köz

November 28. szombat 16 óra
HIT ÉS TUDOMÁNY KORUNKBAN
Dr. Ferencz Csaba egyetemi tanár, a Szent István Lovagrend nagymesterének előadása

Bál

HELYŐRSÉGI KLUB
Dózsa György út 8.
November 28. szombat 19 óra
ERZSÉBET ÉS KATALIN BÁL
Belépő vacsorával 3000 Ft/fő Belépőjegyek kizárólag elővételben kaphatók a Helyőrségi klubban (312-822, 505-042)

Kiállítás

CAFE FREI
Bogdányi u. 40.
A SZIVÁRVÁNY HÁTÁN
Végh Éva festőművész kiállítása
Megtekinthető november 28-ig

ERDÉSZ GALÉRIA
Bercsényi u. 4.
December 3. csütörtök 18 óra
ÁLOM LUXUSKIVITELBEN
Hat kiváló ötvösművész kiállítása nyílik Álom luxuskivitelben címmel. Kiállító művészek: Abaffy Klára, Gaál Gyöngyvér, Király Fanni, Marosi László, Tóth Zoltán, Vékony Fanni.

SKANZEN GALÉRIA
Sztaravodai út
MUNDUS IMAGINALIS: JÁTÉK A MEGFESZTÍTETT LÉLEK TÜKRÉVEL
Játék a büntethetetlen fantázia bűnével
Részegh Botond kiállítása
Megtekinthető december 13-ig

SZENTENDREI KÉPTÁR
Fő tér 2-5.
PAX ET BONUM
A szentendrei barátok
Kiállítás a ferences rend alapításának 800. évfordulója alkalmából.
Megtekinthető december 6-ig, hétfő és kedd kivételével 14-től 18-ig

CZÓBEL MÚZEUM
Templomdomb 1.
MIHÁLTZ PÁL FESTŐMŰVÉSZ KIÁLLÍTÁSA
Megtekinthető december 31-ig

VÁROSHÁZA POLGÁRMESTERI GALÉRIÁJA
Városház tér 3.
1000 ÉV 10 KÉPEN
Krizbai Sándor festőművész kiállítása. Megtekinthető november 31-ig.

MŰVÉSZETMALOM
Bogdányi út 32.
KASSAI MODERNEK
A két világháború közötti képzőművészet Kassán
Megtekinthető január 17-ig, hétfő kivételével naponta 10-től 18 óráig

PART MOZI
Duna-korzó 18.
DEIM BALÁZS ÉS KRIZBAI GERGŐ FOTÓKIÁLLÍTÁSA
Megtekinthető november végéig.

LAKÓTELEPI KLUB
Hamvas Béla u. 4.

November 28. szombat
10-12 óra
MIKULÁS JÁTSZÓHÁZ
A részvétel ingyenes

Koncert

VÁROSHÁZA DÍSZTERME
Városház tér 3.
November 28. szombat 18 óra
LEVENTE GÁLA

ERM'S ÉTTEREM
Kossuth L. u. 22.
November 28. szombat
BLACK RIDERS COUNTRY EST – ÍR NÉPZENE
Belépés ingyenes! Asztalfoglalás szükséges: 303-388
Hétvégenként szombaton és vasárnap
PIANÓ BÁR ISMERT SLÁGEREKKEL!
Asztalfoglalás: 303-388

Mikulás-szolgálat

A Közművelődési Kft. idén is megszervezi a Mikulás-szolgálatot. **A Mikulások december 5-én, szombaton 16-20 óra között**, félórás időszakokban látogatják meg a gyerekeket. Megrendelni személyesen vagy a kft. telefonszámán lehet: **(26) 312-657**. *Ára: 4000 Ft.*

HLB KLUB
Minden 2. szombaton, 18.00
P'Art Mozi, Duna-korzó 18.
Következő: november 28.
Program:
Filmvetítés
Beszélgetés: A fenntartható fejlődés

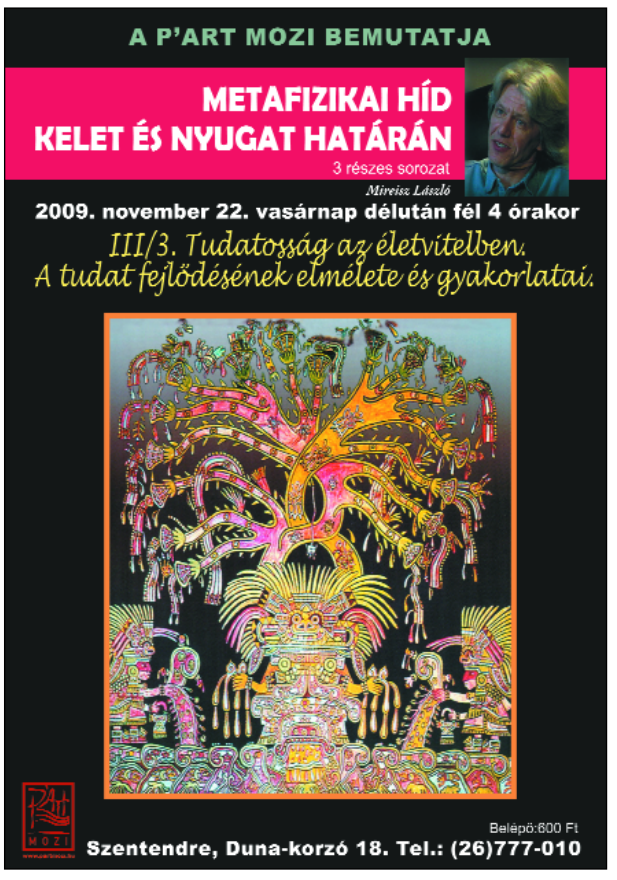

SZENTENDRE ÉS VIDÉKE
KÖZÉLETI ÉS KULTURÁLIS HETILAP XXIII. ÉVFOLYAM • 41. SZÁM • 2009. NOVEMBER 20.

Karate Európa-bajnokság Skóciában

Megközelítőleg három hete – egész pontosan november 1-jén – érkezett haza a magyar karate válogatott a 37. Wadokai Karate Európa-bajnokságról, melyet idén Skóciában rendeztek meg. A magyar válogatott tizenhat ország indulói közül összességében második lett, nem kisebb sikert aratva, mint tavaly Luxembourgban.
A szentendrei Piramis Sportegyesület hat karatékával – *Tóth Attila (edző), Zentai Dániel, Tóth Péter, Herczeg Balázs, Bereczki Roland* és *Tremmel Márton* – utazott ki Edinburghba, hat hónap folyamatos felkészüléssel a hátuk mögött.

Eredményeik:
• 12-13 évesek korosztályában Tremmel Márton 2. helyezést ért el;
• 14-15 évesek korosztályában Herczeg Balázs és Bereczki Roland 3. helyezést értek el;
• Junior korosztályban Tóth Péter 2. helyezést ért el;
• Gyermek csapat kata versenyszámban Bereczki Roland, Herczeg Balázs és Keszthelyi Ákos (Torony SE) 1. helyezést értek el;
• Felnőtt csapat kata versenyszámban Zentai Dániel, Tóth Attila és Tóth Péter éppen hogy csak a dobogóról lecsúszva 4. helyezést értek el.
Gratulálunk nekik és kívánjuk, hogy jövőre csak ennél jobban szerepeljenek.

Piramis SE

A Piramis Sportegyesület karate, ovitorna, aerobik és testépítő szakosztályai szeretettel várják az érdeklődőket edzéseiken. Infó: www.piramisfitnessklub.hu, 20-444-3160.

HÉTFŐN ÉS PÉNTEKEN
17:00 - 18:30 KÖZÖTT
OKTÓBERTŐL MÁR
PÉNTEKEN IS
KEZDŐ HATHA JÓGA
PÜSPÖKMAJORI
LAKÓTELEPI KLUB (HAMVAS BÉLA U. 6.)
TEL: (20) 981- 9258

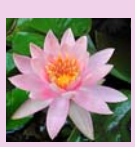

HATHA JÓGA
minden szerdán
a Barcsay Jenő Általános Iskolában
www.satyananda.hu
Tel. 06-30-270-0470

Nem volt tettlegesség

Múlt heti lapszámunk sportrovatában Tettlegesség a pályán és környékén? címmel megjelent írás kapcsán kereste fel szerkesztőségünket az érintett, Fitos József edző. Lapunkban az izbégi focipályán október 23-án játszott mérkőzésen kialakult dulakodásba torkolló vitáról írtunk, ami – információink szerint – a tettlegességig fajult. Közöltük Fitos József reagálását is a történtekre, aki tagadta, hogy bárkit is bántalmazott volna.

A SZEFI focicsapat edzője lapunknak elmondta, hogy 20 éve nevel gyerekeket a sport, a labdarúgás szeretetére, alapelve, célja, hogy testileg-lelkileg egészséges gyerekek kerüljenek ki a keze alól, és maximálisan tisztában van felelősségével a szülők iránt is. Éppen ezért vállalja tettének következményeit, és ha a továbbiakban előfordul hasonló eset, mint legutóbb – vagyis hogy játékosa nem sportsérülést szenved, hanem az ellenfél fejbe rúgja, miközben a földön fekszik -, nem fogja hagyni, ezentúl is meg fogja védeni a gyerekeket.
Elmondta, november 10-én megszületett a Pest Megyei Labdarúgó Szövetség Szentendrei Fegyelmi Albizottsága határozata az ügyről, melyben tisztázták a leginkább sérelmezett vádpontok alól. Idézet a fegyelmi határozatból: *„A játékvezető kiegészítő jelentésében leírtakra, azaz a tettlegesség bizonyítására semmilyen bizonyíték nem került a bizottság elé. Az öltözőfolyosón történtekkel kapcsolatban csak általános megállapítások hangzottak el, illetve bizonyíthatóan senkire nem született terhelő állítás, nyilatkozat.“*

Az edző határozattan cáfolta még azt is, hogy
• túlkoros játékosokat foglalkoztat
• a bírónak nem engedte igazoltatni a játékosait
• felesége belekeveredett a dulakodásba
• a rendőrséget kihívták, és ez vetett véget az erőszaknak.

Fitos József felháborítónak tartja a körülötte szándékosan gerjesztett sajtóvisszhangot, amelynek célja, hogy lejárassák, ellehetetlenítsék őt és a gyerekeket is. A vádaskodások miatt feljelentést tett rágalmazás bűncselekménye miatt Szedlák Bálint játékvezető, Kovács József és Saitz Zoltán piliscsabai edzők, valamint az Új Szentendrei Hírlap ellen. A jóhírnévhez fűződő jogok megsértése miatt Hajdu Gábor képviselő, valamint Krasznai János és Batári Csaba, a Dunakanyar SE elnöke és edzője ellen tett feljelentést. S hozzátette, hogy fellebbezett a fegyelmi határozat ellen is, amely eltiltotta a kispadtól fél évig.

A múlt heti cikkünkben megjelent pontatlanságok miatt elnézést kérünk Fitos Józseftől és feleségétől, illetve az egyesületbe járó gyerekek szüleitől.

■

Szerkesztőségünk kapott levelet a szülőktől is, amit helyhiány miatt nem tudunk teljes terjedelmükben közölni, ezért egy-egy részletét ragadtuk ki.

„(...) Sajnos ezen ügy és más dolgok kapcsán is úgy érzem, hogy a városunk valamilyen idegen testként tekint a SZE-FI labdarúgó egyesületre (a város egyik önkormányzati képviselője is azonnal elhatárolódott anélkül, hogy minket megkérdezett volna), pedig itt több mint 200, döntően szentendrei család több mint 300 gyereke és néhány apuka kergeti a labdát. Ezek az emberek nem bűnözők, hanem becsülettel dolgozó és adófizető polgárai a városnak.
Az nem biztos, hogy olyan nagy bűn, amikor ezek az emberek azt látják, hogy a pályán a gyerekeiket szándékosan felrúgják, és ezt a bíró számos alkalommal nem veszi észre, azt valamilyen módon sérelmezik. Talán az sem főbenjáró bűn, ha egy sportvezető felháborodottan számon kéri az ellenfél játékosát, aki szándékosan fejbe rúgta a földön fekvő tanítványát, majd a sportszerűtlen játékos még kérkedik is vele, hogy ilyen bravúrra volt képes. Ugye azt sem muszáj szó nélkül tűrni, hogy egy 16 éves gyerek a pályáról csak úgy „lezsidózza“ a szentendrei szülőket, vagy nekünk minden atrocitást és sértést szó nélkül el kell viselni? A valóságban volt felháborodás, volt veszekedés, de tettleg nem bántalmaztuk az ellenfél játékosait és szakvezetőit. (...)

egy másik ***-t-***

„(...) Mi a második félidő elejére érkeztünk meg. Ekkor már egy eddig soha nem tapasztalt, túlfűtött légkör fogadott bennünket. A meccset trágár bekiabálások tarkították mindkét oldalról. A pályán történtekről szerintem egyértelműen a bíró tehet. Ez a fiatalember nem volt képes ezt a meccset megfelelően levezetni. (...) Amikor pedig a vendégjátékosok durva utánrúgásokkal, lökdösődéssel, trágár szitkozódással színesítették a játékot, ezt hagyta, sőt pártolta, mivel néhaném ő is kiszólogatott a partvonalon kívülre. A mi fiaink még így sem vették fel a kesztyűt, és csak ezért nem alakult ki adok-kapok a pályán. Ez sem a bíró érdeme. A meccs vége előtt az egyik hazai játékost fejbe rúgták, a bíró ezen is átsiklott, holott a gyerek sáros, vérző fejjel, könnyes szemmel jött le a pályáról. Mindez egy U16-os meccsen... (...)
Az öltözőbe menet szóváltás alakult ki a vendégcsapat és a szurkolók között. (...) Az öltözőbe vezető folyosóra akkor mentem be, amikor azt hallottam, hogy Fitos Zsuzsa kiabál. A vendégcsapat edzője a kezét fogva rángatta őt. Látttam-e azt, hogy Fitos József akárkit is lefejel, ököllel arcba csap, valakibe belerúg, leköp vagy valakinek megcsavarja nemi szervét? Egyértelműen nem. Hangos szóváltást viszont igen. Kérdem én, melyik szülő, edző nem védené meg a saját gyermekeit. Mi megvédjük. (...)
A fiam él-hal az edzőjéért, ami a mi számunkra, lelkiismeretes szülők számára nagyon fontos. Igazi komoly csapatot, családot képes ez az ember kovácsolni ebből a közel háromszáz fiatalból. Rettentő sok munkával, odafigyeléssel, ha kell, megfelelő szigorral. Nyaranta táborba viszi a gyerekeket, családjával együtt felügyeli, tanítja őket. Hát ilyen ember Fitos József!
(...)

Sz.