SZENTENDRE ÉS VIDÉKE 19

KÖZÉLETI ÉS KULTURÁLIS HETILAP • ALAPÍTVA 1899-BEN
MEGJELENIK PÉNTEKEN • ÁRA 158 FT
XXIII. ÉVFOLYAM • 19. SZÁM • **2009. MÁJUS 22.**

Fontos döntések a TÖOSZ ülésén

Május 19-én tartotta ülését a Települési Önkormányzatok Országos Szövetségének elnöksége régiós és megyei vezetőkkel Szentendrén. A megvitatott napirendek közül három, Szentendre által javasolt témában született fontos döntés: a DMRV, a nőbarát programok és az MO ügyben. Az ingatlanadó bevezetését a TÖOSZ egyértelműen nem támogatja.

A Magyar Nemzeti Vagyonkezelő Zrt. honlapján 2009. április 3-án megjelent sajtóközlemény szerint a Nemzeti Vagyongazdálkodási Tanács az Észak-magyarországi Regionális Vízművek Zrt. vagyonkezelésébe adja a Duna Menti Regionális Vízmű Zrt. állami tulajdonú üzletrészét. Komoly aggodalom és félelem merült fel a településvezetőkben, akik a területükön működő vízmű társaságok fúziójáról csak a sajtóból értesültek – az önkormányzatokkal a döntés előtt ugyanis nem történt egyeztetés.
A vízművek működtetése, az egészséges ivóvíz biztosítása kötelező önkormányzati feladat, s ezt az önkormányzatok csak úgy látják biztosítottnak, ha a feladatot ők maguk végzik el, ezért kezdeményezték a vízmű önkormányzati tulajdonba történő átvételét.

FOLYTATÁS A 3. OLDALON

Kovács Noémi

Dr. Török Balázs

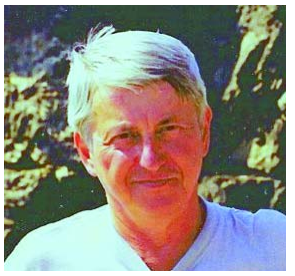

Kocsis Imre

Gianni

Molnár Bernadett

arcok

A püspökmajori Kék Madár meseklub-bábszínház vezetőjét, Kovács Noémit kérdeztük a népszerű foglalkozásokról (10. oldal). A kistérségi iroda fél éve megbízott vezetőjével, dr. Török Balázzsal olvashatnak interjút lapunk 4. oldalán. Számos rangos díj után a Magyar Köztársasági Érdemrend Tisztikeresztjét nyerte el idén márciusban Kocsis Imre grafikus- és festőművész (7. oldal). A Móricz Zsigmond Gimnázium konyháját „szállta meg" a Viasat3 stábjával Gianni. A nagy étteremalakítás szentendrei epizódja lapunk megjelenésével egy időben, május 22-én, 22.05-kor kerül adásba (5. oldal). Az Országos Kötélugró Diákolimpián első helyezést ért el és különdíjas lett Molnár Bernadett, a Szent András iskola 5. osztályos diákja (16. oldal).

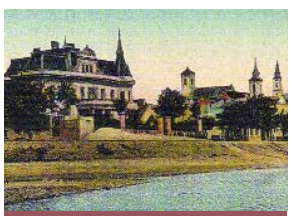

HELYTÖRTÉNET
Lapunk 8-9. oldalán

Hősök napja Szentendrén

Szentendre Város Önkormányzata, a Hősi Emlékmű Bizottság és a Magyar Honvédség Központi Kiképző Bázisa ***május 29-én, pénteken 17 órakor*** *koszorúzással egybekötött megemlékezést tart a háborúkban elhunyt szentendrei katonák tiszteletére a Hősi emlékműnél (Bükkös-part – Kálvária domb)*

Köszöntőt mond DR. DIETZ FERENC polgármester, ünnepi beszédet mond DR. ISASZEGI JÁNOS, a Magyar Honvédség Központi Kiképző Bázisának parancsnoka. Közreműködik a Magyar Honvédség Központi Kiképző Bázisának zenekara, műsorvezető ARANY TAMÁS színművész

SZENTENDRE ÉS VIDÉKE
KÖZÉLETI ÉS KULTURÁLIS HETILAP XXIII. ÉVFOLYAM • 19. SZÁM • 2009. MÁJUS 22.

VOLÁNBUSZ

A VOLÁNBUSZ Zrt. számára kiemelten fontos, hogy a mozgásukban korlátozott utasaik számára is biztosítsa a kulturált és akadálymentes közlekedést a társaság járművein.

Ennek szellemében a VOLÁNBUSZ Zrt. 2009. május 1-jétől a

- 800-as Budapest - Dorog - Esztergom,
- 810-es Budapest - Piliscsaba - Kesztölc,
- 880-889-es Budapest - Szentendre - Visegrád - Esztergom,
- 872-es Budapest - Szentendre, Püspökmajori ltp.
- 890-es Budapest - Szentendre - Tahitótfalu, Váci rév,

vonalain meghirdetett időpontokban kizárólag alacsonypadlós, VOLVO 7700A típusú autóbuszokat közlekedtet, megteremtve ezzel a mozgásukban korlátozottak számára az esélyegyenlőséget. E szolgáltatásbővítéssel nemcsak a kerekes székesek számára válik így tervezhetőbbé az utazás, de alacsonypadlós járműveink megkönnyítik a babakocsival közlekedők, illetve az idősebb utasok eljutását is úti céljukra.
Az autóbuszokra való biztonságos fel- és leszállást a második utasajtónál található kihajtható rámpa segíti, melyet az autóbuszvezető kezel.
A járatok meghirdetett menetrend szerint járnak, azonban felhívjuk a figyelmet, hogy a városi és a közúti közlekedés sajátosságaiból adódóan néhány perces eltérések előfordulhatnak.

Fentiekről további információ található társaságunk honlapján, a vonalon közlekedő autóbuszokon, illetve az autóbusz-pályaudvarokon elhelyezett szóróanyagainkban.

A VOLÁNBUSZ Zrt. bízik abban, hogy ezzel az új szolgáltatásbővítéssel utasaink még nagyobb megelégedéssel veszik igénybe szolgáltatásainkat.

www.volanbusz.hu

Iskolabusz indul Pismányban

2008. év végén valamennyi Szentendrén működő nevelő-oktató intézményben felmérés készült arról, mekkora igény lenne egy városon belüli iskolabusz járat létesítésére.

Május 14-én a képviselő-testület tárgyalta a 2009/10 tanévben tervezett pismányi iskolabusz próbajáratának indítását. 1208 családból 528 fő igényelné a visszaküldött kérdőívek szerint az átszállás nélküli utazást biztosító iskolabusz-járatot.
A tömegközlekedési vállalat által adott árajánlat szerint a **próbajárat május 19. – június 9. közötti** üzemeltetéséért 522 000 Ft-ot kér, amelyet a próbajárat tesztelése alatt Szentendre Város Önkormányzata átvállalt.
Amennyiben a tanulók megfelelő létszámban kedvező visszajelzés mellett veszik igénybe a próbajáratok szolgáltatásait, és ha a költségvetés átcsoportosítása is lehetővé teszi, a diákok ezekkel a járatokkal – reggel 2, délután 3 busszal – közlekedhetnek átszállás nélkül, biztonságosabban otthonuk és iskolájuk között városunkban.
A tesztelés ideje alatt várjuk szíves észrevételeiket, visszajelzéseiket, ezeket természetesen a Volánbusz is mérni fogja.

Polgármesteri Hivatal

SZENTENDREI ISKOLABUSZ

A menetrend május 19-től június 9-ig érvényes. A járatok igénybe vehetőek bérlettel és előre, illetve az autóbuszon megváltott helyi menetjeggyel.

Pismány, aut. ford.	6:15	7:10
Meggyfa u.	6:16	7:11
Lejtõ út	6:17	7:12
Törökvölgyi út	6:19	7:14
Egres u. 34.	6:20	7:15
Egres u.	6:21	7:16
Pismány, ABC	6:22	7:17
Barátság köz	6:24	7:19
Új köztemetõ	6:25	7:20
Bolygó u.	6:26	7:21
Sztaravoda u. 18.	6:27	7:22
Tegez u.	6:28	7:23
Skanzen bej. út	6:29	7:24
Muflon u.	6:33	7:28
Szarvashegytelep	6:34	7:29
Laktanya	6:35	7:30
Dömörkapui elág.	6:36	7:31
Kéki dûlõ	6:37	7:32
Kéki kõbánya	6:38	7:33
Szentlászlói út 160.	6:39	7:10
Sportpálya	6:41	7:36
Csapás u.	6:42	7:37
Templom u.	6:44	7:39
Tavasz u.	6:46	7:41
Izbégi elág.	6:47	7:42
Bükkös patak	6:49	7:44
Kálvária tér	6:51	7:46
Pomázi út 18.	6:52	7:47
Radnóti M. u. 8.	6:54	7:49
Kálvária út	6:55	7:10
János u.	6:55	7:50

Kálvária út	13:40	14:40	16:20
János u.	13:41	14:41	16:21
Püspökmajori ltp.	13:42	14:42	16:22
Kálvária tér	13:44	14:44	16:24
Bükkös patak	13:46	14:46	16:26
Izbégi elág.	13:48	14:48	16:28
Tavasz u.	13:50	14:50	16:30
Templom u.	13:51	14:51	16:31
Csapás u.	13:52	14:52	16:32
Sportpálya	13:53	14:40	16:33
Szentlászlói u. 160.	13:54	14:54	16:34
Kéki kõbánya	13:55	14:55	16:35
Kéki dûlõ	13:56	14:56	16:36
Dömörkapui elág.	13:57	14:57	16:37
Laktanya	13:58	14:58	16:38
Szarvashegytelep	13:59	14:59	16:39
Muflon u.	14:00	15:00	16:40
Skanzen bej. út	14:02	15:02	16:42
Tegez u.	14:03	15:03	16:43
Sztaravoda u. 18.	14:04	15:04	16:44
Bolygó u.	14:05	15:05	16:45
Új köztemetõ	14:06	15:06	6:26
Barátság köz	14:07	15:07	16:47
Pismány ABC	14:09	15:09	16:49
Törökvölgyi út	14:12	15:12	16:52
Lejtõ út	14:14	15:14	16:54
Meggyfa u.	14:15	15:15	16:55
Pismány, aut. ford.	**14:17**	**15:17**	**16:57**

További információ: www.volanbusz.hu
Tel.: 26/311-996

Az ÁNTSZ Országos Szakfelügyeleti és Módszertani Központja május 25. és június 20. között országos reprezentatív adatfelvételt végez a lakosság egészségi állapotára vonatkozóan. 196 000 kérdőívet küldtek ki, melyeket interneten kell visszaküldeni. A megszólítottak között valószínűleg lesznek olyanok, akik nem rendelkeznek internetes hozzáféréssel. E költséghatékony módszer (nincs kérdező biztos) eredményessége érdekében szerkesztőségünkben szívesen segítünk minden hozzánk fordulónak a kérdőív kitöltésében (telefonszámunk: 26/505-120).

JOGPONT Hálózat
Jogi segítség a munka világában
munkajog – ügyvéd – társadalombiztosítás

Országos jogsegély szolgálat kezdi meg működését, melyben szakemberek nyújtanak díjmentesen segítséget munkavállalók, egyéni vállalkozók, kis- és középvállalkozások számára a munka világát érintő problémáik megoldásához.

Az Önhöz közeli ügyfélfogadási helyszínek és időpontok:

Szentendre, Bercsényi u. 3.	csütörtök 15.00 - 17.00
Vác, Köztársaság u. 5. (Ipartestület)	páros hét, hétfő 14.00 - 18.00
Gödöllő, Péter Károly u. 1. (SZIE, F)	prtl. hét, hétfő 14.00 - 18.00
Esztergom, Rudnai tér 3.	páros hét, péntek: 9.00 - 13.00, prtl. hét, péntek: 15.00 - 19.00
Budapesten:	
II. Ürömi út 8.	szerda 17.00 - 19.00
V. Falk Miksa u. 28. II. em. 2/A.	szerda és csüt. 14.00 - 16.00
V. Kálmán Imre u. 20.	szerda 13.00 - 17.00
VI. Városligeti fasor 46-48.	szerda és csüt. 15.00 - 17.00
XI. Tétényi út 100/c.	kedd 14:30-16:30
VIII. Magdolna u. 5-7.	csütörtök 17.00 - 19.00
XIII. Kassák Lajos u. 69-71.	hétfő 12:30 - 16:30
XIV. Tököly út 58-60.	szerda 13.00 - 15.00
XIV. Álmos vezér útja 58.	szerda 15.00 - 17.00

További információkhoz a **www.jogpont.hu** és a **06 1 321-6673** telefonszámon juthat.

A projekt az Európai Únió támogatásával, az Európai Szociális Alap társfinanszírozásával valósul meg.

Nemzeti Fejlesztési Ügynökség
Új Magyarország Fejlesztési Terv

A szerkesztőség címe: Szentendre és Vidéke hetilap, 2000 Szentendre, Duna-korzó 18. II. emelet, Tel: (26) 505 120, fax: (26) 312 647, mobil: 06 20 260 4642, e-mail: ujsag@szevi.hu • **Kiadó:** Szentendrei Közművelődési, Kulturális és Városmarketing Kht., felelős kiadó: Závodszky Zoltán igazgató, felelős szerkesztő: Németh Erika, tipográfia: Kemény Zoltán ötlete alapján Bolgár Attila, munkatársak: Miser István, Széles Nóra • **Lapzárta:** hétfő, 12 óra • **Hirdetések felvétele:** a szerkesztőségben (Duna-korzó 18.), hétfőn, kedden 9–17-ig, illetve az Oázis Ingatlanirodában (Dunakanyar krt. 2.). Apróhirdetést a megjelenés előtti keddig fogadunk el. • **Nyomda:** Pharma Press 1039 Budapest, Vörösvári út 119-121. • Index: PFH/88/1987 • HU ISSN 0239068 X • **www.szentendreprogram.hu** • **www.szevi.hu**

A szavazással kapcsolatos általános információk

Tisztelt Választópolgárok!
Az Európai Parlament tagjainak választására június 7-én vasárnap kerül sor. A választás kapcsán szeretném a figyelmüket felhívni néhány fontos tudnivalóra.

SZAVAZÁS MAGYARORSZÁGON A LAKÓHELYTŐL TÁVOL

Ha a szavazás napján Ön Magyarországon, de nem a lakóhelyén tartózkodik, igazolással szavazhat az azon megjelölt település igazolással szavazók számára kijelölt szavazókörében.
Igazolást személyesen vagy meghatalmazottja útján június 5-ig kérhet a lakóhelye szerinti helyi választási iroda vezetőjétől. Ajánlott levélben úgy kérhet igazolást, hogy a kérelem június 2-ig megérkezzen a lakóhelye szerinti helyi választási irodába. Ha az igazolás kiadását követően valamilyen oknál fogva Ön mégis úgy dönt, hogy a lakóhelye szerinti szavazóhelyiségben szeretne szavazni, június 4-ig kérheti, hogy – az igazolás bevonásával egyidejűleg – vegyék vissza a lakóhelye szerinti szavazókör névjegyzékébe.

SZAVAZÁS MOZGÓURNÁVAL

Ha Ön mozgásában gátolt, kérésére mozgóurnával szavazhat. Mozgóurna iránti igényét csak a választópolgár és csak írásban kérheti a szavazás napja előtt június 6-án, 16 óráig a Helyi Választási Irodán, a szavazás napján a kijelölt szavazókörben az adatai pontos feltüntetésével és aláírásával ellátott bejelentésben.
Fontos szabály, hogy aki igazolással rendelkezik és mozgóurnával szeretne szavazni, csak a kijelölt szavazókörben, azaz 3. számú szavazókörben (Petzelt József Szakközépiskola és Szakiskola, Szentendre, Római Sánc köz 1.) jelentheti be, mert csak ebből a szavazókörből tud hozzá a szavazatszámláló bizottság két tagja mozgóurnával kimenni.
A választással kapcsolatos bármely kérdésben a (26) 503-397-es telefonszámon érhetik el Szentendre Helyi Választási Iroda (HVI) Névjegyzéki Csoportját, illetve a Helyi Választási Iroda tagjai közül az alábbi személyekhez fordulhatnak:
dr. Molnár Ildikó HVI vezetője (jegyző)
Munkahelyi szám.: 06 (26) 503-365
e-mail: dr.molnar.ildiko@ph.szentendre.hu
Szűcs Imréné HVI vezető általános helyettese
(Önkormányzati és Szervezési Iroda vezetője)
Munkahelyi szám: (26) 503-348
Maurerné Koncz Tímea Szavazatszámláló Bizottságok tagjaival kapcsolatos ügyekben (Önkormányzati és Szervezési Iroda testületi referens)
Munkahelyi szám: (26) 503-352

dr. Molnár Ildikó
a HVI vezetője

Fontos döntések a TÖOSZ ülésén

Folytatás az 1. oldalról

A Települési Önkormányzatok Országos Szövetsége felkéri a Kormányt, hogy döntései meghozatalakor vegye figyelembe, hogy a TÖOSZ támogatja a vízműveknek az ellátási területükön található települési önkormányzatok részére lakosságszám arányosan történő önkormányzati tulajdonba adást, térítés nélküli vagyonátadással.

NŐBARÁT PROGRAMOK

Szentendre 2009-ben elsőként alakította ki a nőbarát város programját, mely a hölgyek szempontjából élhetőbb, biztonságosabb és kellemesebb város kialakítását tartja szem előtt. A program megvalósítása megfelelő szabályozást és többletköltséget igényel, ennek kapcsán született a következő döntés:
A Települési Önkormányzatok Országos Szövetsége javasolja az Önkormányzati Miniszternek és a Szociális és Munkaügyi Miniszternek, hogy a fel nem használt pályázati forrásokból az esélyegyenlőségi programok megvalósítására, különösen a nőbarát programok támogatására kerüljön átcsoportosításra forrás, amelyet a települési önkormányzatok az esélyegyenlőségi és nőbarát fejlesztéseik megvalósítására fordíthatnak.
A Települési Önkormányzatok Országos Szövetsége javasolja az Igazságügyi és Rendészeti Miniszternek, ill. az Önkormányzati Miniszternek, hogy a hatáskörébe tartozó szakmai rendeletek során következő módosításakor vegye figyelembe és emelje be a nőbarát parkoló kategóriát, segítve ezzel családok, gyermekes szülők biztonságosabb parkolásának minél szélesebb körben történő elterjedését.

M0

Az M0 Érdekvédelmi Egyesület tavaly júniusban alakult meg Szentendrén. *Dr. Dietz Ferenc* polgármester, az egyesület elnökének legfőbb célja az volt, hogy egységes álláspont kialakításával összehangoltan lépjenek fel a megyeri híd átadását követően várható közlekedési káosz ellen. Az egyesület megalakulását az érintett minisztériumok és hatóságok is pozitívan fogadták.
A Települési Önkormányzatok Országos Szövetsége fontosnak tartja és az illetékes miniszter felé is eljuttatja azon álláspontját, miszerint az M0-s körgyűrű minél hamarabb történő befejezését, az új 10. számú főút megépítését, a szentendrei tehermentesítő út, valamint a budakalászi és pomázi elkerülő út megvalósítását a megnövekedett forgalomterhelés optimalizálása érdekében.

Polgármesteri Hivatal

A polgármester naplója

Május 22. (péntek)
09.00 „Jövő-Város-Játék" interaktív egész napos játék a Városháza dísztermében
15.00 A Szegedi utcai játszótéren a felújított játszóterek születésnapi zsúrja
19.00 A Barcsay Jenő Általános Iskola fennállásának 30. évfordulójára rendezett ünnepség

Május 23. (szombat)
14.00 Román Kulturális Intézet Fő téri vására

Május 26. (kedd)
09.00 Alpolgármesteri beszámoló
10.00 Vezetői megbeszélés
11.00 Indonéz delegáció fogadása
13.00 VSZ Zrt. vezérigazgatójával megbeszélés
14.00 Szentendrei Közművelődési Kht. ügyvezetőjével egyeztetés
15.00 DPÖTKT irodavezetőjével megbeszélés
16.00 A Kovács László és a János utca átadása

Május 27. (szerda)
08.00 Testületi anyagok egyeztetése
10.00 Hivatali ügyintézői álláspályázók meghallgatása
13.30 DPÖTKT ülés
16.00 A sportegyesületek vezetőivel megbeszélés

Május 28. (csütörtök)
08.30 Állampolgársági eskü
09.00 Ford megbeszélés
09.30 Testületi anyagok egyeztetése
13.00 Polgármesteri fogadóóra
16.00 Kulturális programokról egyeztető megbeszélés
16.30 1000 éves munkacsoport ülése

SZENTENDRE ÉS VIDÉKE
KÖZÉLETI ÉS KULTURÁLIS HETILAP XXIII. ÉVFOLYAM • 19. SZÁM • **2009. MÁJUS 22.**

A nagy álmokat nem szabad feladni

Mi kell hozzá, hogy mindenki találjon kedvére valót a „kistérségi étlapról"?

Lassan fél éve annak, hogy a kistérségi irodán vezetőváltás történt. Dr. Török Balázs foglalta el megbízottként a lemondott dr. Vámos Attila helyét. Miután az ifjú jogász beleszokott az új feladatkörbe és ráncba szedte a kistérségi társulás aktuális projektjeit, vállalta, hogy beszámol olvasóinknak a társulás aktuális eseményeiről.

– Ki is tulajdonképpen dr. Török Balázs?

– 2008 májusa óta dolgozom a kistérségi irodában. Ifjúsági, sport- és jogi szakreferensként kerültem ide *dr. Vámos Attila* akkori irodavezető beosztottjaként. Amikor novemberben úgy döntött, hogy távozik a szervezet éléről, én vettem át a feladatait, azóta vagyok megbízott irodavezető. 1983-ban születtem, a Pázmány Péter Katolikus Egyetem jogi karán végeztem, időközben tapasztalatot szereztem a közigazgatás világában. Jelenleg közgazdaságtant tanulok másoddiplomás képzésben. Ezeket a tudásokat igyekszem kamatoztatni az új feladatom végrehajtása során is.

– Nem nagy falat ilyen fiatalon a kistérségi irodavezetés?

– Sok munkával jár, de nem hiszem, hogy túl nagy falat lenne. Ehhez a pozícióhoz együttműködő készség, bátorság és kitartás kell – meg persze türelem minden mennyiségben. Néhány éve nagy álmokkal indult el a kistérségi szervezet, mely mögött egyelőre ugyan lassabban halad a megvalósítás, de a nagy álmokat mindazonáltal jónak tartom, és azon a véleményen vagyok, hogy semmiképp sem szabad feladni őket – én sem szeretnék leadni belőlük. A kistérségi rendszer egy lehetőség, amelyet tudni kell kihasználni. Olyan, mint egy étlap: számos opciót, különböző fogásokat kínál, amivel vagy élünk, vagy nem, de rajtunk múlik, hogy végül mi mellett döntünk.

– Elektronikus közigazgatás, digitális aláírás – varázsszavak, amelyek nagy indulatokat váltottak ki a kistérség vezetőinek egy részében. Az e-közigazgatás projekt kapcsán tavaly még az is felmerült: ha nem sikerül időben biztosítani a működés feltételeit, vissza kell fizetni a több százmilliós uniós támogatást. Miről szól tulajdonképpen ez a projekt, és hogyan áll mostanság a helyzet?

– A legnagyobb és legnehezebben gördülő ügy a kistérségben valóban az e-közigazgatás projekt. Ennek kettős célja van: a külső vetülete az, hogy a lakosság gyorsabban, egyszerűbben és hatékonyabban tudja intézni az ügyeit azáltal, hogy a teljes ügymenetet elektronikus úton végezhetik el. A belső vetület a polgármesteri hivatalok belső rendszerének elektronizálását jelenti. Ez a közigazgatás teljes reformjával jár együtt, az ügymenetek racionalizálásával és szabványosításával. A projekt pályáztatására 2006-ban került sor, a fejlesztés 2007-ben indult. Jelenleg is a fejlesztési szakaszban tartunk, melyet ez év közepére zárunk le, és áttérünk az üzemeltetésre. A kettő között nincs nagy szakadék, hiszen az üzemeltetés során folyamatosan hangolni kell, tovább kell fejleszteni a rendszert az időközben felmerülő igényeknek megfelelően. A kistérség nagy fába vágta ezzel a fejszéjét. Nemcsak azért, mert 450 millió forintos projektről van szó, amelynek az üzemeltetése körülbelül további legalább 77 millió forintot igényel majd évente a társulás részéről, hanem mert eredetileg, a tervezés során sokan talán azt gondolták, mind a tizenhárom településen egyszerre indul meg minden rendszer működtetése. Ezt százszor több fejlesztővel is nehezen lehetett volna megoldani! Türelem kell, mire mindenhol zökkenőmentesen és rutinból fog működni a rendszer. A kezdeti indulatok mindenesetre csillapodni látszanak.

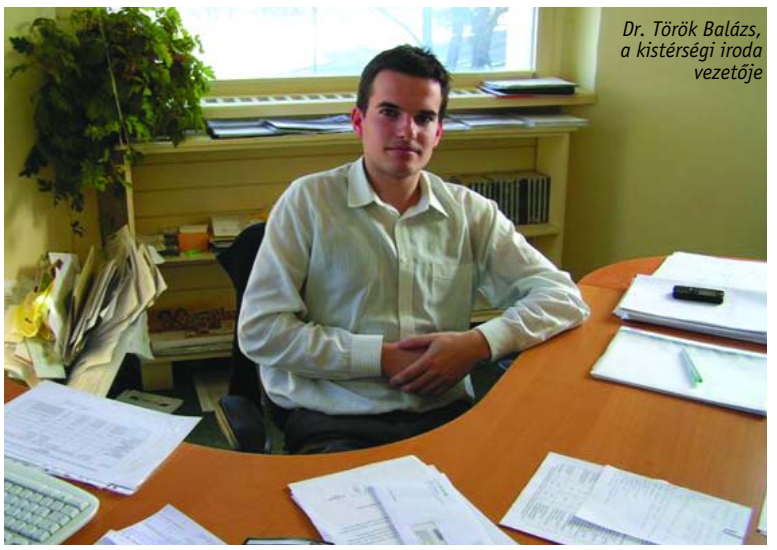

Dr. Török Balázs, a kistérségi iroda vezetője

– Milyen „nagy fákba" vágták még a fejszéjüket?

– Jelenleg zajlik egy kerékpárút-tervezési projekt, amely engedélyeztetési eljárás alatt van, így a gyakorlatban egyelőre nem sok minden látszik belőle. Csak a tervezés 40 millió forintot emészt fel, ennek a felére nyertünk uniós támogatást. A Dunakanyar értékes környezetének nagy része Natura 2000 besorolású, számos természetvédelmi terület található errefelé, emiatt jóformán lehetetlen olyan nyomvonalat kijelölni, amelyen a kerékpárút-építés nem ütközik jogszabályba, és nem a forgalmas utak mentén halad. A tervek arról szólnak, hogy az egész kistérséget átszelő, dunakanyari, pilisi és szigeti szakaszra osztható kerékpárutat hozzunk létre. Az illetékes hatóságok sorra kérik be az újabb és újabb engedélyeket, és ez sajnos jelentősen lassítja a munkát.

– Milyen további feladatokat vitt tovább a kistérségi társulás tavalyról?

– A szúnyoggyérítés feladatait, amelyeket immár több éve az iroda koordinál, kistérségi szinten pályáztatni racionálisabb döntésnek bizonyult, mint ha a települések különkülön intéznék. Az önkormányzatok belső ellenőrzését is kistérségi szinten oldottuk meg. Van már egy saját intézményünk, a Családsegítő és Gyermekjóléti Szolgálat, amely tíz településen működik. Különböző megállapodásaink vannak szociális téren is: a szentendrei Gondozási Központ ellátási területe kilenc települést fed le. Tervek készültek arra vonatkozóan, hogy ezt az intézményt is vegye át a kistérség. Ez azért lenne előnyös, mert ily módon változatlan szolgáltatási színvonalon plusz források bevonására nyílna lehetőség, ugyanakkor Szentendrén kívül Pomáznak és Budakalásznak is van saját gondozási központja, így a közös rendszerbe vonás során alaposan át kell gondolni a feladatköröket és az intézmények egymáshoz való viszonyának kérdését. A közoktatásban is vannak együttműködési megállapodásaink, például a Bárczi Gusztáv Általános Iskola és a pedagógiai szakszolgálatok, valamint az intézményi társulások vonatkozásában.

– Hogyan emésztik meg a települések az ilyesféle központosító hangulatú lépéseket?

– Fontos látni, hogy a kistérség nem valamiféle diktált kényszer, nem erőből, felülről irányított struktúra, hanem, mint korábban is említettem, egy lehetőség a települések számára. A kistérséggel nem kell és nem is lehet úgy egyezkedni, mint egy rajtunk kívülálló, felsőbb hatalommal, hiszen a kistérség nem egy fölénk helyezett közigazgatási egység, hanem mi magunk vagyunk ez a tizenhárom település, amely egy közös régióban él. A végső döntést mindig az önkormányzatok hagyják jóvá, ezért úgy gondolom, nem kerülhet sor a társulás többsége részéről olyan szándékok végigvitelére, ami a kisebbség rovására megy. Igaz, változatos hozzáállásokkal és megítéléssel találkozom a munkám során: vannak polgármesterek, akik általában a többieknél markánsabban fogalmazzák meg a véleményüket, és vannak, akiket meglehetősen ritkán látunk a társulás ülésein, de amikor igazán fontos kérdésekben kell dönteni, hatékonyan együtt tudunk működni.

– A közigazgatási és a pedagógiai tevékenységeken kívül mi az, amit a nagyközönség is megtapasztal idén az iroda működéséből? Milyen rendezvényekre számíthatunk?

– A kulturális együttműködések nem képezik a kistérség költségvetésének markáns részét, de 2008-hoz hasonlóan idén is lesznek látványos programjaink. Tavaly három kulturális rendezvényünk volt, amelyeket idén folytatni szeretnénk. A Kistérségi Tavaszköszöntő Fesztivál folytatásaként Májusi Aranyeső Fesztivált rendeztünk, amelyen a kistérség minden települése képviseltette magát. A helyieknek és a turistáknak is szól a Dunakanyar Nyári Játékok, amely ugyancsak tavaly debütált. Idén a rendszer változatlan lesz: a résztvevő települések egy-egy nagyobb saját programját kiemelve a kistérség egységes arculattal és marketinggel, egy közös, egész nyáron át tartó fesztivál keretében tárja a nagyközönség elé a produkciókat. A tavalyi nyolc helyett idén már tíz település jelezte, hogy részt venne a programban. Ugyancsak lesz Dunakanyar Aquavity. A 2008-as rendezvényhez hasonlóan szeretettel várjuk majd a helyi és környékbeli érdeklődőket az egész napon át tartó vizes-sportos eseményre.

– Milyen nagy álmokat szeretnének még megvalósítani?

– Sok tervünk van még, amelyekhez pályázatok révén reméljük majd előteremteni a forrást, ezért, ahogy eddig, folyton figyeljük a lehetőségeket. Jelenleg két olyan pályázatunk van, amely a turisztikai vonzerő fejlesztését célozza, e mellett szeretnénk sportprogramokat is megvalósítani, ha nem is feltétlenül önálló rendezvény formájában, hanem meglévő rendezvények koordinátoraként. Bízom benne, hogy egyre többen ismerik fel: a kistérségi rendszerben nincs kényszer – önkéntes az együttműködés, de minden szempontból megéri!

Bokor Tamás

A Nagy étteremalakítás Giannival Szentendrén

A Viasat3 kereskedelmi csatorna a *Nagy étteremalakítás Giannival* című sorozatát egy jótékonysági akció keretében szerette volna lezárni. Ehhez iskolai menzák jelentkezését várták. A közel 150 jelentkező közül a szentendrei Móricz Zsigmond Gimnáziumra esett a választás. A produkció célja kettős volt: egyrészt az ebédlő felújítása, szépítése, másrészt a tizenéves korosztály táplálkozási szokásainak helyes irányba formálása. Gyorséttermi menü, hamburger, kóla és sült krumpli helyett más is lehet finom és egészséges. Az anorexia és a turbódiéta pedig önpusztítás és semmire sem megoldás.

A műsor céljainak megvalósítása nem lett volna lehetséges az érintettek bevonása nélkül. Ezzel nem is volt gond: amikor az érettségik első hetében, egy keddi napon mesteremberek és filmkészítők sokasága lepte el az ebédlőt, bőven akadt segítőjük. Az érettségik miatti szerdai tanítási szünet alatt önkéntes móriczosok festettek, fúrtak és faragtak, a vállalkozóbb kedvűek pedig Giannival és társaival gyúrták és nyújtották a tésztát a másnapi menühöz, mosogattak és takarítottak. Csütörtökön dietetikus tartott órát a helyes táplálkozásról, az olasz sztárok pedig iskolapadba ültek és a tizedikesekkel együtt a magyar nyelvtan nehézségeivel és szépségeivel küszködtek. Végül – néhány órát késve ugyan – elkészült az ebédlő és az ebéd. A pulykaraguról elfogyasztása után ugyan kiderült, hogy nyúlból készült, de a pizzával, rakott tésztával és túrós süteménnyel együtt osztatlan sikert aratott. A tanulóknak ezen a rendhagyó napon a konyhásnénik helyett *Jakupcsek Gabriella* és *Görög Zita* osztott ebédet, majd utána *Rákóczi Ferenccel* és *Giannival* karaokézhattak. Péntektől csend és nyugalom váltotta fel az eseménydús napokat, de a Móricz ebédlője ettől a naptól megújulva várja a nagyszünetekben az ebédeseket – és a tévéműsor május 22-i bemutatóját! ***K. K.***

Városi gyereknap és Püspökmajori Pünkösd

Május 29. péntek
POLGÁRMESTERI HIVATAL

13 óra Diákparlament és diákpolgármester-választás
16 óra Gyerekrajz-kiállítás megnyitója

Május 30. szombat
BARCSAY ISKOLA UDVARA

11-től Püspökmajori Triatlon
14 óra A Központi Kiképző Bázis Fúvószenekara
14.30 Polgármesteri köszöntő
15 óra Világszép kecskebéka (Délibábszínház)
16 óra Pünkösdölő (nagykátai gyermek néptáncosok)
17 óra Eredményhirdetés
17.30 Baptista ifjúsági zenekar műsora
18 óra Utcabál Stark Ferivel és zenekarával.
Közben: Eszes Viki és Schwartz Dávid

Műsorvezető: Rubint Réka

Egész nap: virgonckodó játszópark, kézműves foglalkozások, Biztos Szikla Klub, katonai és tűzoltósági járművek, egészségsátor (vérnyomás-, vércukor-, koleszterinszűrés, általános egészségállapot-felmérés), állatsimogató, óriás csúszda, szimultán sakkjátszma, büfé

A rendezvény szervezői és támogatói: Szentendre Város Önkormányzata, Szentendrei Közművelődési Kht., Barcsay iskola, Barcsay Alapítvány, Magyar Honvédség Központi Kiképző Bázis, Fülöp Zsolt, Radványi G. Levente, Egészséges Városért Közalapítvány, Baptista Gyülekezet, Nagycsaládosok Szentendrei Szervezete, V-8 Uszoda és Szabadidőközpont, SZ. I. A. Szentendre (örök) Ifjúságért Alapítvány, Püspökmajor Baráti Kör, Szentendre Városi Tűzoltóság, Polgárőrség, Élelmiszerbank

Tanulj meg lovagolni őseink hucul lovának hátán!

Heti rendszerességgel, 5-10 fős csoportokban fogadjuk a látogatókat.

A hucul lóról: talán az egyik legalkalmasabb fajta a lovasok oktatására, hiszen alacsony termetűek és végtelen kedvességük is igen sok bizalmat ad a hátán ülő számára.

Részletekről, időpontokról érdeklődhet:

a **06-70/598-4345**-ös telefonon
vagy e-mailben: mezontuli@gmail.com

Bojtár népi alkotó tábor

A táborba érkező leányok és legények sok-sok játék közepette megismerkedhetnek a magyar népi kultúrával, őshonos házi állatainkkal és pásztoraik életével, népi mesterségeinkkel, melyeket maguk is kipróbálhatnak. Megismerhetik a magyar kultúra harci eszközeit, népdalait, népmeséit, körjátékait, népzenéjét.

Helyszín: Kisoroszi „Régi Idők háza”
Tábor díja 15.000 Ft /fő , Kisoroszi gyerekeknek 12.000 Ft/fő
ebéddel és uzsonnával
Tel.: **06-70/598-4345**,
e-mail: mezontuli@gmail.com

SZENTENDRE ÉS VIDÉKE
KÖZÉLETI ÉS KULTURÁLIS HETILAP XXIII. ÉVFOLYAM • 19. SZÁM • 2009. MÁJUS 22.

Újra a belvárosról

Újfent a belváros-rehabilitáció fejlesztési elemei voltak terítéken a Városfejlesztő Egyesület május 7-i ülésén. A meghívott vendég, *Alföldiné Petényi Zsuzsanna*, Szentendre főépítésze felvázolta a főbb projektelemeket. Szólt a közterületek fejlesztéséről, valamint a Tourinform Iroda új funkciójáról, ahol a látogatóknak szóló információk mellett helyi termékeket is árusítanának, valamint esetleg szolgáltatások, vendéglátó funkciók is helyet kaphatnának. A Fő tér 12-ben a tervek szerint az átalakítást követően városi vendégház, panzió kialakítása történik meg. A rehabilitáció vezérprojektje a MűvészetMalom funkcióbővítő rehabilitációja lesz. A részletekről még nincs végleges döntés, de úgy tűnik, a középső szárny befejezése vagy a déli szárny újraépítése jöhet leginkább szóba. Augusztus végéig engedélyezési terveket kell készíteni, a projekteket menedzselő Pro Szentendre Városfejlesztési Kft. tulajdonosi bizottságában pedig a tervezési szerződésről még a májusi rendes testületi ülés előtt döntés születik.

A Városfejlesztő Egyesület tagjainak javaslatait is törekednek beépíteni a tervekbe. Az egyik meglátás szerint jó lenne, ha a HÉV-végállomás környékére is települne valamilyen Tourinform-tájékoztatás, a Fő tér 12-ben pedig a földszinten nem apartmant, hanem valamilyen szolgáltató helyiséget látnának szívesen. *Dr. Bödecs László* felhívta a figyelmet a köztéri fák kiválasztásánál a fakoronák méretének fontosságára és a csapadékvíz-elvezetés hatékony megoldására. Többen javasolták a dézsás növények egységesítését, illetve a homlokzatfelújításokat, amely városszépészeti szempontokat szolgálna. A főépítész úgy reagált: megvizsgálják, milyen anyagi és pályázaton belüli lehetőségek kínálkoznak ezek megvalósítására. A műszaki tartalmat most pontosítják, s a házak felmérését követően javaslatot tesznek az optimális megoldásokra.

- t -

Kistérségi tanács a fenntartható fejlődésért

Munkaindító tájékoztatót tartott a Szentendrei Kistérségi Fenntartható Fejlődés Tanács május 15-én a Napórásházban. A szakértő csoport az országban egyedülálló módon szeretne kistérségi szinten felmérést készíteni a fenntartható fejlődést biztosító legfontosabb ügyekről.

A tanács alapítói – *Dévai Éva, Dukay Krisztina, Kelemen Gábor, Mécs Gábor, Mező Tibor, Molnár Zsolt, Nyitrai Ákos, Szabó István György, Trombitás Gábor,* valamint *Vajda János* – lényegében ugyanazt a célt tűzték ki maguk elé, amit a világ nagy közgazdászai: olyan életstratégiát felépíteni, hogy unokáinknak megfelelő környezetet hagyjunk örökül.

– Közvetlen célunk, hogy a 13 kistérségi településen hozott napi döntésekbe belevigyük a természetvédelem, a szociális szféra, az egészségügy, a sport és a helyi gazdaságfejlesztés fenntarthatóságának szempontjait – fogalmaz Vajda János. *– Szeretnénk az általunk kitűzött tizenöt konkrét célt, vagyis indikátort figyelemmel kísérni és mérhetővé tenni. Első lépésben megvizsgáltuk, hogy eddig mely fontos kérdésekkel foglalkoztak az önkormányzatok döntéshozói. Behoztunk olyan szempontokat is, amelyekkel eddig egyáltalán nem foglalkoztak. Munkánk nem egyszerűen az, hogy tükröt tartsunk a döntéshozók elé; nyomást is szeretnénk gyakorolni rájuk, hogy a falvak, városok problémáit közösen tudjuk megoldani. Csak hogy néhány példát említsek: a környezetvédelmi indikátorok közül nem kap elegendő hangsúlyt a zaj- és erdővédelem, a mezőgazdasági műtrágyák és a vízminőség ügye. A gazdasági indikátorok közül nem túl aktív az energia- és anyaggazdálkodás, valamint a megújuló energiaforrások kérdése. A szociális indikátorok közül aktív szerepet kap ugyan az oktatás, a bűnmegelőzés, de kicsi a súlya a lakáskörülményeket javító intézkedéseknek.*

A május 15-i eseményre meghívást kaptak a helyi és országos médiumok képviselői, különböző civilszervezetek, a Nemzeti Fenntartható Fejlődés Tanács, a Pilisi Parkerdő Zrt., a Duna-Ipoly Nemzeti Park, a Fővárosi és a Duna-menti Regionális Vízművek, a VSZ Zrt., az ÁNTSZ, valamint a helyi munkaügyi központ. Mint Vajda János elmondta, összesen 20-25 fő vett részt a beszélgetésen, amelynek végén – mintegy beharangozva a kistérségi érdekek védelmét és a fejlődés biztosítását – helyi élelmiszertermékekből álló büfé várta a résztvevőket. *– Az önkormányzatokat szándékosan nem hívtuk meg, mert nekik hamarosan külön-külön mikrotérségi prezentációkat szeretnénk tartani, ahol részletesebben mutatjuk be az elképzeléseinket. Az a víziónk, hogy a pályázati források után néhány éven belül az önkormányzatok is képesek lesznek finanszírozni a tevékenységünket, mert az eredményeink értékesek lesznek számukra.*

A szervezet következő célkitűzése az, hogy idén év végéig zöldpályázati pénzek és szakértők bevonásával látleletszerűen megvizsgálják a beépített területek növekedését, ezek biológiai sokféleségét, a hulladékkezelést, az energiafogyasztást, a közlekedési terhelést, a helyi természetvédelmi területeket, a települési környezetvédelmi programokat, a helyi piacokat és helyi termékeket, az ivóvíz- és szennyvízkérdést, a földterület-használatot, az önkormányzatok és a civilek közvetlen érintkezési lehetőségeit, az önkormányzatok által támogatott tömegsport-lehetőségeket, az egészséges településért végzett programokat, a bölcsődéket és tanintézményeket, valamint a helyi, kistérségi munkavállalási lehetőségeket. *– Ha mindez sikerül, valóban olyan ismeretekkel fognak rendelkezni, amelyekkel az ország egyetlen más térségében sem bírnak a helyiek* – erősítette meg a kistérségi tanácstagok vízióját a Nemzeti Fenntartható Fejlődés Tanács jelenlévő képviselője. Júniusban kiderül, hogyan sikerül pályázati forrásból finanszírozni a tervek megvalósítását.

Bokor Tamás

IV. Károly unokája Szentendrén

Habsburg György, a Magyar Vöröskereszt elnöke vendégeskedett Szentendrén május 13-án szerdán. A Magyar Demokrata Fórum európai uniós képviselő-jelölti listájának második helyezettje, *dr. Dragon Pál,* az MDF helyi szervezetének meghívására érkezett városunkba. Ahogy a Régimódi Vendéglőben tartott sajtótájékoztatón elmondta: sajnálja, hogy az európai parlamenti választásokat megelőző kampányt itthon a válság és a belpolitikai témák lengik körül. *– Az lenne a jó, ha belügyek helyett kiemelt témák vezérelnék a közbeszédet, mint amilyen a közbiztonság fejlesztése, a magántulajdon védelme, illetve az agrártámogatások átalakulóban lévő rendszere, Magyarország igen értékes vízkészletének megőrzése, vagy hazánk 2011-es soros uniós elnöksége* – vélekedett a diplomata, akinek édesapja, *Habsburg Ottó* 1979 óta, bátyja pedig kicsivel rövidebb ideje az Európai Parlament tagja.

(Fizetett politikai hirdetés)

LMP LEHET MÁS A POLITIKA
HUMANISTA PÁRT

MEGHÍVÓ

A Lehet Más a Politika és a Humanista párt ezúton szeretettel meghívja Önt az LMP+HP szentendrei bemutatkozójára
LEHET MÁS A TALÁLKOZÁS
címmel

Időpont: május 26. kedd 18-20 óra
Helyszín: Napórásház, 2000 Szentendre, Halász u. 1.
Téma: EU parlamenti választások

Vendégeink:
- Ertsey Katalin EP-képviselőjelölt
- Kopiás Attila, a Humanista Párt alelnöke, EP-képviselőjelölt
- Foltányi Zsuzsa környezetvédő, EP-képviselőjelölt
- az LMP+HP Pilis-Budavidéki aktivistái, szimpatizánsai
- minden kedves érdeklődő

Mindenkit szeretettel vár az LMP+HP Pilis-Budavidéki szervezete
www.lehetmas.hu
www.humanistapart.hu

(Fizetett politikai hirdetés)

Felnőttképzési nyilvántartási szám: 00623-2008
100 ÓRÁS INTENZÍV ANGOL ÉS NÉMET NYELVTANFOLYAM (HETI 5X5 TANÓRA) EXTRA ÁRON CSAK A MILLENNIUMNÁL 450 FT/TANÓRA
70/38 40 170

Lezárult egy korszak, a pálya folytatódik

Magas állami kitüntetést kapott Kocsis Imre festőművész

Az eddig elnyert tudományos fokozatok és kitüntetések (1985: Munkácsy-díj, 1996: Magyar Felsőoktatásért emlékplakett, 1999: Habilitált mester, 2002: Magyar Köztársasági Arany Érdemkereszt; Magyar Művészetért Díj; DLA habil., 2008: Professor emeritus) mellé ez év márciusában a Magyar Köztársasági Érdemrend Tisztikeresztjét vehette át Kocsis Imre festő- és grafikusművész, *„a korszerűség, a hagyomány és a személyiség teljes egységet képező világát tükröző alkotásaiért, több évtizedes oktató, művészetszervező tevékenységéért"*.

Negyvenéves pályáját fiatal gyakornokként 1968-ban kezdte a főiskolán, ahol később tanársegéd, adjunktus, docens és egyetemi tanár lett, s egyben a Képgrafika Tanszék vezetője tizenöt éven keresztül. Huszonöt évig tagja volt az Egyetemi Tanácsnak, egy évtizedig a Magyar Akkreditációs Bizottságnak. Kocsis Imre a Képzőművészeti Főiskola (később Egyetem) kötelékében negyven éven át tanított megszakítás nélkül, egészen az elmúlt tanévig.

1970-ben ő hozta létre és indította el a főiskolán a Murális Műhelyt, ahol vakolattechnikákat (freskó, szekko, sgrafitto), mozaikot, kerámiát, üvegfestészetet, tűzzománcozást stb. tanított.

1978-ban a Sokszorosító Grafikai Tanszék meghívására és felkérésére megteremtette a művészi szitanyomás

Kocsis Imre: Ajtóban

beindításának feltételeit és megszervezte az oktatást.

A művészi szitanyomás meghonosítása Magyarországon az ő nevéhez fűződik. Így magától értetődő volt, hogy részt vett a nyolcvanas évek második felében a Szentendrei Grafikai Műhely, valamint a hozzá kapcsolódó galéria létrehozásában, segített a kollégák szakmai felkészítésében.

Kocsis Imre 1969-től Szentendrén él, az ún. új művésztelep egyik műteremházában, életműve túlnyomó többségének alkotó helyén. De szülővárosa, Makó is részesült a képzőművészet terén kifejtett oktató-szervező munkájából: 1977-1990 között ő vezette az általa létrehozott, nemzetközileg is elismert Makói Grafikai Művésztelepet, ahol éveken keresztül dolgozott a Képzőművészeti Főiskola (Egyetem) mintegy tíz tanára, biztosítva ezáltal is a telep rangját, az ott folyó munka színvonalát. Évente meghívott a telepre egy-egy végzős hallgatót is. *Aki ott mély vízbe került, ma a szakma élvonalában van* – mondta egy alkalommal.

A Magyar Akkreditációs Bizottságban eltöltött egy évtized alatt segítette, támogatta a Pécsi Tudományegyetem Művészeti Karának, a Kaposvári Egyetem Művészeti Főiskolai Karának létrejöttét, valamint a művészeti oktatás bevezetését a soproni egyetemen.

Amíg más városokban sikerült – igaz, nem egyedül – a képzőművészeti képzés egy-egy fontos állomását létrehozni, addig Szentendrén, a biztató indulás ellenére, bezárultak előtte a lehetőség – vagy a szándék? – kapui. S most, amikor új állami kitüntetése és negyvenéves tanári pályája befejezése alkalmából az elmúlt évtizedekről beszélgetünk, ez az egyetlen téma, ami gyorsan felszakadó sebként tör magának utat, miközben arcán az addigi mosolyt a nehezen leplezhető indulat jelei váltják fel. Miről is van szó? Csak egészen röviden: 1996/97-ben Kocsis Imre azzal a javaslattal kereste meg a város vezetését, hogy a már működő alapfokú művészeti oktatást figyelembe véve, a főiskolával közösen hozzanak létre Szentendrén egy Díszítőművészeti Főiskolát. Az indoklást egy 1997-es keltezésű írásos előterjesztésből idézem: *„Iskolaalapítási szándékunk abból a felismerésből született, hogy a magyar művészeti közép- és felsőoktatáson belül létezik egy olyan terület, amely jelenleg egyaránt kívül esik a képzőművészeti, valamint a design oktatás érdeklődési körén… A képzés célja, művészi ipar alapjainak megteremtése Szentendrén"*, mint például falfestési technikák, gipsz-szobrászat, kőfaragás, épületdíszítő kerámia, üveg- és textilfestés, intarziakészítés, faszobrászat, díszítő fémművesség stb. Tehát csupa olyan szakma, ami épített környezetünket kívülről és belülről igényesebbé, szebbé, a régit hitelesen felújíthatóvá teszi. S egyedül az országban csak nálunk lett volna ilyen. 1997 tavaszán a szentendrei képviselő-testület döntést hozott arról, hogy a főiskola számára megfelelő épületet biztosít. Aztán valamikor, valamiért, valakik ellenkező érdekéből, vagy ki tudja miért, a terv hamvába holt! Ezek után érthető, hogy a fiaskó bő tíz év elteltével is indulatokat korbácsol Kocsis Imrében. Szerencsére csak akkor, ha a téma előkerül. Mert különben dolgos napok telnek el felette itthoni műtermében. Egyszerre négy képen is dolgozik, rendezi eddigi munkássága termését és dokumentumait, készül egy új kiállításra, Szentendrén is.

Török K.

Nyílt nap a budakalászi botanikus kertben

A budakalászi Gyógynövény Kutató Intézet botanikus kertje június 6-án, szombaton 9-től 16 óráig szabadon látogatható.

Kérésre az intézet szakvezetést biztosít, amely a helyszínen igényelhető. A kert bejárata a Lupa-szigeti útról érhető el, a 11. úttól (felüljáró) 300 méterre. (Gépkocsik részére korlátozott számban parkolóhely áll rendelkezésre.)

A botanikus kertben 900 növényfaj található három hektáron. Az intézet 1915. évi alapításától kezdődően napjainkig tart fenn speciális gyűjteményeket a gyógynövények jobb megismerése, megismertetése érdekében, egyben a kutatások nyersanyagának biztosítására. 1984-ben nyitották meg a Rolf Dahlgren svéd botanikus és Tétényi Péter professzor elképzelései nyomán létesített kemotaxonómiai kertet. Ekkoriban ilyen szemléletű kert még nem létezett, így a budakalászi első volt a világon (ma még további kettőről tudunk). A kert rendszere Dahlgren törzsfájának keresztmetszeti képe, ez látható a bejáratnál elhelyezett kerámia szobor háromdimenziós törzsfaábrázolásában. Középen egy vízi növényeket magába foglaló medence helyezkedik el; ettől balra a kétszikűek, jobb oldalán az egyszikűek találhatók. A medence körül az ősibb egységek, távolabb a levezetett (progressziós) sorok tagjai kaptak helyet. Egy-egy parcella rendcsoport értékű; nagyságuk az odatartozó fajok számával arányos, egymáshoz viszonyított helyzetük és távolságuk pedig többek között a morfológiai és kémiai (hatóanyagban megnyilvánuló) rokonsági szintet fejezik ki.

VI. Országos Patikanap

Az egészség új megközelítése diagnosztika és terápia - NES

Prof. dr. Szigetvári Iván egyetemi tanár, szülész-nőgyógyász, természetgyógyász június 3-án, szerdán 11 órakor a Városi gyógyszertárban (Kanonok u. 4.) előadást tart az egészségi állapot felmérésének legújabb módszereiről. 12 órától mérési lehetőség (20 perc/fő)

Időpontkérés
dr. Kun Márta gyógyszertárvezetőnél

SZENTENDRE ÉS VIDÉKE
KÖZÉLETI ÉS KULTURÁLIS HETILAP XXIII. ÉVFOLYAM • 19. SZÁM • 2009. MÁJUS 22.

„Országos történetet nem lehet írni az egyre gazdagodó helytörténet eredményei nélkül, ezek az eredmények töltik meg színnel, ízzel, vérrel, szóval élettel azt a képet, amelyet az országos történetről kialakítottunk.” (Balogh Sándor történész)

Olvasóink észrevételeit és témajavaslatait várja a Helytörténet rovat szerkesztője: Máté György tel.: 06/26/312-980 • e-mail: ujsag@szevi.hu

Egy ezeréves oklevél nyomában IV.

Györffy György (1917-2000) emlékének

MEGKERÜLNEK AZ ELVESZETTNEK HITT OKLEVELEK

Oklevélnyomozó sorozatomban eddig bemutattam Szent István 1009. évi veszprémi adománylevelét, illetve annak IV. Béla által készíttetett másolatát. Foglalkoztam keletkezésének kérdésével és méltattam történelmi jelentőségét. Természetesen ismeretterjesztő szándékkal, bizonyos tekintetben leegyszerűsítve, vagyis nem bonyolódva az esetlegesen egymástól eltérő történészi álláspontok bemutatásába.

ZEGERJEI GYÖRGY ÉS A PERGAMENTEKERCSEK

Csák Péter Veszprémet feldúló hadseregének egyik katonája – miként sok társa is – a püspökség 1276-os kifosztása és épületének lerombolása során „saját zsebre is dolgozott”. Miközben a könyvtár könyveinek meggyújtásával küszködtek, egy Zagorjéből származó katona tarisznyájába süllyesztett – többek között – két pergamentekercset. Látta, hogy valami van rájuk írva, de nem tudta, hogy mi, mert olvasni nem tudott. Gondolta, valamikor jók lesznek valamire, hasznot húz belőlük.

Amikor megszabadult a katonáskodástól, hazament a Varasd vármegyei Zagorjéba. (Ma Szlovénia, az írásmód bizonytalan). Otthon dugdosta a nagy, lógó pecsétekkel ellátott okleveleket hol ide, hol oda. De nem talált olyan úrfélét vagy papot, akinek megmutathatta vagy felajánlhatta volna azokat. Attól félt, kérdőre vonják majd, hogyan került hozzá. Ugyanígy járt fia, majd unokája György is. Így telt el hatvanhat év és az új király (Károly Róbert, aki 1301-től 1342-ig uralkodott) sorra legyőzte az ellene és az egymás ellen hadakozó tartományurakat, a Csákokat, a Kőszegieket és a többieket. (A Csákok a mondák szerinti honfoglaláskori magyar vezérek egyikétől, Szabolcstól származtatták magukat, s ezért az ősi szokás szerint jogot formáltak a trónra.) Az erőskezű király 1323-ban Temesvárról az ország közepébe, Visegrádra tette át a székhelyét. Az események híre eljuthatott a déli végekhez is, és közrejátszhatott abban, hogy Zegerjei György számára egyre kényelmetlenebbé váljon az oklevelek rejtegetése. Attól tartott, hogy a nagyurak felelősségre vonását követi katonáik megbüntetése is.

ADOMÁNYGYŰJTŐ SZERZETESEK ZAGORJÉBAN

Györgynek kapóra jött, hogy 1342 nyarán két adománygyűjtő szerzetes jelent meg a falujában. Bizalmat érzett irántuk, és megmutatta nekik a két tekercset. A szerzetesek megdöbbenve látták, hogy Szent István király egyik oklevelét és annak másolatát tartják a kezükben. Alig hittek a szemüknek, hiszen úgy tudták, hogy hatvanhat évvel ezelőtt Csák Péter rablóhada a veszprémi püspökség levéltárát is felgyújtotta. Amikor György elmondta nekik, hogy nagyapjától örökölte a tekercseket, a szerzetesek megbeszélték vele: ha feljön velük Fehérvárra és átadja az okleveleket, biztosítják, nemcsak hogy nem büntetik meg, hanem még jutalmat is kaphat.

ZEGERJEI GYÖRGY MEGJUTALMAZÁSA

Több mint hét napig tartott a szerzetesek és György útja Zagorjéből Fehérvárra. Megérkezésük után néhány napra felolvasták György előtt az 1342. augusztus 22-én kelt alábbi kötelezvényt:

„A veszprémi káptalan ismeretlen barátjának, Zegerjei Györgynek üdvöt és barátságot. Szerzetesek, akik a hívek adományait gyűjtögetve arrafelé jártak és világi emberek hozták hírül, hogy egyházunk iratai és kiváltságlevelei közül, amelyek egyházunk feldúlása és kifosztása alkalmával elvesztek, és idegen kezekbe kerülve az ország különböző részeibe szétszóródtak, két oklevelünket, melyek még nagyatyád, majd atyád birtokából elég hosszú idő után kezedbe kerültek, istenfélő hajlandósággal kész volnál illő jutalomért nekünk és egyházunknak visszaszolgáltatni, ha egyházunknak ugyanakkor elveszett más értékei miatt nem fogunk Téged zaklatni. Miért is biztosítunk Téged, és kérünk jelen sorainkkal, hogy személyesen keress fel bennünket, magaddal hozva kellő óvatossággal a két okiratot, s ha azt látjuk, hogy tényleg a miénk, gondunk lesz illő jutalmazásodra, és ezeken túl egyházunk egyéb elveszett értékeit semmiképp sem fogjuk rajtad keresni. És hogy ígéretünkben megnyugodjál, kérjük, hogy az okiratokat, amint ezt legalkalmasabban teheted, nagyobb bizonyosság okából a fehérvári káptalan színe előtt szolgáltasd vissza. Mi viszont, amikor ott megjelensz, ugyanezen káptalan bizonyságával kötelezettséget vállalunk illő megjutalmazásodra és arra, hogy a két okiraton túl veled szemben semminemű követelést nem támasztunk. Kelt az Úrnak 1342. esztendejében, Pünkösd ünnepének nyolcadán.”

Zegerjei György az oklevelekért 10 budai márka jutalmat kapott a veszprémi káptalantól.

A VESZPRÉMI HELYTÖRTÉNÉSZ

A szinte mesébe illő történet részben Gutheil Jenő (1887-1963) az Árpád-kori Veszprém című könyvében olvasható. A helytörténész-kanonok a veszprémi káptalan levéltárában közel kétezer középkori oklevelet talált. Ezek átolvasása közben, amely két évtizednyi munkájába került, talált rá a Zegerjei György számára kiállított és előtte felolvasott bizonyságlevélre. Mint Gutheil Jenő írja, a püspökséghez visszakerült két oklevél közül csak a IV. Béla-féle átirat maradt ránk. Senki sem tudja, hogy az eredeti Szent István-i mikor veszett el utoljára és végleg.

Következik: Az oklevél szentendrei szemmel

Máté György

PASTINSZKY ANTIKVÁRIUM
Szentendre, Ignátovity u. 2.
(a Barcsay Múzeummal szemben)

Régi, magyar és idegen nyelvű könyvek, képeslapok, szentképek, térképek, metszetek, aprónyomtatványok és mindenféle papír régiség VÉTELE és ELADÁSA.
Ingyenes kiszállás!

Tel.: 26/500-162,
06-30/951-2694
www.pastinszkyantikvarium.hu

BOSCH Service Car Service
AUTÓSZERVIZ
SZENTENDRE,
Vasúti villasor 6.
Tel.: 26/312-340
Nyitva: H-P: 7-18-ig, Sz: 7-14-ig
www.astraszerviz.hu
• Autójavítás
• Zöldkártya
• Hatósági eredetvizsgálat
• Olajcsere azonnal
• Autómosás, takarítás, kárpittisztítás
• Műszeres fékmérés
• Műszeres lengéscsillapító-mérés
• Műszeres futóműbeállítás
• Gumiszerelés
• Klímatöltés, -tisztítás
Új szolgáltatás: gépjárművek műszaki vizsgáztatása helyben!

Közhasznúsági jelentés 2008. évről

Az Egészséges Városért Közalapítvány Kuratóriuma 2008. évi közhasznúsági jelentését az alábbiakban teszi meg.
1. A Pest Megyei Bíróság az Egészséges Városért Közalapítványt 5.Pk.60.197/1998-s számú határozatával közhasznú szervezetté minősítette.
2. Számviteli beszámoló ezer forintban:

	2008. év	e Ft
A. Befektetett eszközök:		**99**
II. Tárgyi eszközök	99	
B. Forgóeszközök:		**1 767**
IV. Pénzeszközök	1 767	
ESZKÖZÖK ÖSSZESEN:		**1 866**
D. Saját tőke:		**1 866**
I. Induló tőke	300	
II. Tőkeváltozás	1 470	
III. Tárgyévi eredmény (közhaszn.tev-ből)	96	
FORRÁSOK ÖSSZESEN:		**1 866**
EREDMÉNYKIMUTATÁS:		
A. Összes bevétel:		**2 243**
Közhasznú működésre kapott támogatás		**1 200**
APEH 1 %		**52**
Pályázati támogatás		**180**
Egyéb bevétel		**810**
B. Összes költség:		**2 147**
Anyagjellegű ráfordítás	1 435	
Értékcsökkenési leírás	54	
Térítés nélkül átadott eszköz	458	
Támogatások	200	
E. Eredmény:		**96**

1. A közalapítvány költségvetési támogatásban nem részesült .
2 .Vezető tisztségviselő juttatásban nem részesült.

Szentendre, 2009. május 7.

A POMÁZI ÁLLATVÉDŐ ÉS ÁLLATSEGÍTŐ EGYESÜLET

kéri Önöket, segítsenek adójuk 1%-nak felajánlásával, hogy továbbra is működhessen a pomázi kutyaotthon és hogy minden, látóterünkbe került bajba jutott állaton segíteni tudjunk!

ADÓSZÁMUNK: 18668360-1-13

EMBERSÉGÉT KÖSZÖNJÜK!

Érdekességek az ezeréves Szentendre múltjából – Török Katalin rovata

Őzláb forma két lyukacska

Határjelek és kéziratos térképek

Valósnak vélt világunk felett szemünk láttára veszi át a „hatalmat" a számítógépes-virtuális világ. A tempót, amit diktál, néha már követhetetlennek érezzük, az eredmények egyszerre töltenek el csodálattal és szorongással (bár lehet, hogy ez utóbbi érzés korosztály-függő!).

Itt van például a Google Earth program. Egyszerűen szédítő! Otthon a számítógépem előtt ülve, az egeret le-föl, jobbra-balra mozgatva másodpercek alatt a Földgolyó bármely pontjára elröpít a technika. Mintha szárnyaim lennének, villám gyorsasággal ereszkedem le a magasból, a kezdetben még homályos foltok kitisztulnak, s ott vagyok mondjuk Párizs kellős közepén (mindent felülnézetből látok) vagy egy kínai kisvárosban – választhatok bármit –, látom a házakat, egyenként a fákat, az úton az autókat, olykor még a színüket is. Ha Szentendrét írom be a keresőbe, néhány másodperc alatt itt is feltárulnak az ismerős utcák, a házak, a kertekben kéklő medencék, a Duna-korzón parkoló autók. Légi felvétellel befogva az egész világ!

Ha mármost kilépünk ebből a Föld körüli száguldásból, és egy másik irányt veszünk, mondjuk leereszkedünk az idő tengelyén több száz évnyi mélységbe, azt tapasztaljuk, hogy bőven tartogat számunkra az a kor is érdekes, elfelejtett „újdonságokat". Ez alkalommal azokból a történeti forrásokból és gyakorlati praktikákból válogattam, amelyek egy-egy településhez vagy birtokoshoz tartozó terület határait rögzítették és emlékezetben tartását segítették!

Látványos és igen becses történeti források az ún. kéziratos térképek. Földmérő mérnökök, miután koruk rendelkezésre álló technikai eszközeivel felmérték az adott települést vagy egy-egy szóban forgó birtoktestet, térképet készítettek róla. Rendszerint más színnel jelölték a különböző művelési ágakat (szántó, rét, legelő, erdő, vizes, mocsaras terület stb.), avagy több birtokos esetén az egyikhez és másikhoz tartozó földeket. Általában a dűlőneveket is ráírták a térképre, hogy mindenki számára világos és érthető legyen a határbeli földek elhelyezkedése.

Az elmúlt századokban – ellentétben napjaink gyakorlatával – öncélú nevet semminek nem adtak. Minden határbeli név a praktikum jegyében született, az eligazodást, a tájékozódást szolgálta, valamint segített a településsel kapcsolatos események, birtoklási viszonyok ismeretének a megőrzésében. A következő példákat Szentendréről idézem, ahol ismerjük, ott az előfordulás évszámának feltüntetésével és az akkori helyesírással.

Nagyon gyakori példa, hogy az adott birtok a tulajdonosáról kapta nevét. A Barát Réttye/1652, a Püspök Major, a Pap Rét elnevezések egyházi birtokokra utalnak. A természeti-domborzati jelleg őrződött meg a Kő Hegy/1652, Gyertyános/1652, Bükkös Hegy/1778 nevekben. Mérete, kiterjedése után kapta nevét a Kis Tó/1652 és a Hosszú Rét/1778. A Jóvízű Patak/1778, az Öregvíz Patak/1778, a Sziklás Patak/1778 tulajdonságáról, a Kulcsos Hegy/1763, az Asztalkő/1778, a Kukac Hegy/1778 a valamivel való hasonlatosság alapján keletkezett földrajzi nevek. Jól érzékelhető tehát, hogy a régi dűlőnevek sok mindent megőriztek egy-egy falu vagy város egykori természeti, domborzati jellegéről, tulajdonviszonyairól, történelméről, gazdálkodásáról.

A térképek készítése nagy szaktudást, sok időt igénylő, költséges munka volt, ezért a megrendelők között sokáig csak a kincstárral, az egyházzal és a nagy uradalmak földesuraival találkozunk. A levéltárak eme becses darabjai tehát nem a napi használatra készültek. Arra más metódus szolgált.

A különböző tulajdonosok birtokában és használatában lévő határbeli földek kiterjedésének pontos megjelölése mind az egyén, mind a közösség számára fontos volt. Ezért a birtokok határát – lett légyen az szántóföld, rét, legelő, erdő – hivatalos képviselők, mikor kit érintett a dolog: a király, a megye vagy a földesúr, máskor a szomszédos települések illetékeseinek jelenlétében határjelekkel látták el. A határjel lehetett mezsgye, felállított határkő, kisebb-nagyobb kőrakás, vagy jól megjegyezhető bármilyen természetes környezeti jel: magányosan álló fa, bokorcsoport, gyalogút, vízmosás stb.

Minthogy a határjelek mindegyikét a múló idő, vagy önös emberi szándék megváltoztathatta, kimozdíthatta helyéből, időről időre határjárást tartottak, de örökösödési per, birtokháborítás, elbirtoklás esetén mindenképpen. Ezek azok az esetek, amikor az emberi emlékezet és a közösségi tudás fontos szerepet kapott, ugyanis az ügyben eljáró illetékesek azt rögzítették jegyzőkönyvbe, amit a maguk mellé vett, a határt jól ismerő, rendszerint idős emberek elmondtak nekik. Múlt heti írásomban már utaltam arra az 1697-ben készült tanúkihallgatásra, amelyben a hetvenöt éves Lukács Pál „Szent Endrej faluban" a kiküldött vizsgálódó személyeknek megmutatta, hogy hol voltak a Muslay család birtokai. Telekről telekre, házról házra járva elmondta, melyiken kik laktak, mi lett velük, milyen ház állott ott stb., ahogy *„Emberi Emlékezetűl fogvást, Attyatúl s – masoktúlis (…) hallotta"*. Elbeszélésében emlékezetét a másoktól szerzett tudással erősíti meg és támasztja alá. Az egyéni tapasztalás ily módon nyer közösségi hitelesítést. Az idézett mondatban két olyan megfogalmazás szerepel, ami nagyon gyakori az emlékezetre épülő narratív forrásokban. A mondat első fele azt emeli ki, hogy emberemlékezet óta úgy van a szóban forgó dolog, tehát nemcsak ő tudja ekként, hanem mindenki. Ezt a szófordulatot olyan esetekben használják a tanúk, amikor valóban nagyon régi, minden akkor élő ember emlékezetét meghaladó dologról van szó. Az apjától és másoktól is hallotta megfogalmazás két dolgot fejez ki. Az egyikkel az idősíkot hosszabbítja meg az elbeszélő, hiszen az apja olyasmit is tudhat, ami az ő életén kívül esik. A másokra utalás pedig az elmondottak tartalmának megerősítésére, aláhúzására szolgál, mint a következő példában is: az 1600-as évek közepén egy per miatt eszközölt határjárás jegyzőkönyvében a tanú azzal adott nyomatékot az általa elmondottaknak, hogy megnevezte tudásának a forrását, azaz egy békásmegyeri „régi öreg embertül" hallotta, hogy a szentendrei határ a „Mester rétje" Duna felőli végén van.

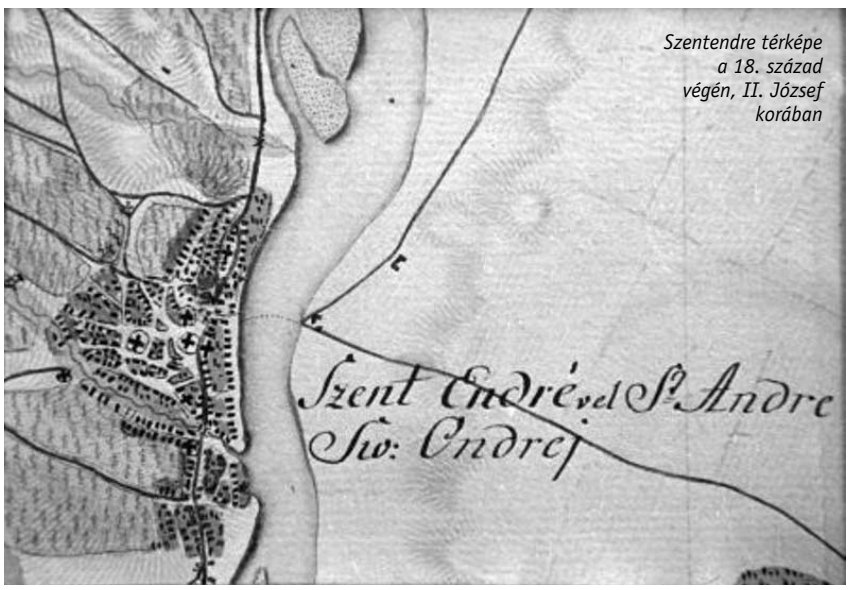

Szentendre térképe a 18. század végén, II. József korában

Egy másik, 1754-ben készült határjárási jegyzőkönyv Szentendre, Pomáz és Budakalász közötti határvonalat rögzítette. Ebből való az itt következő részlet: *„mutattak az Tanuk egy hánt határt* (azaz egy mesterségesen készített halmot), *kinek tetejében somfa és vékony körös fa vagyon. Ettül egy kevéssé balra fordulván és circa 50 lépést el hagyván, mutattak az Tanuk hárs és ihar fa között sok elhintett kövek között fekvő egy nagy követ, melynek hátán C forma jel, nap-nyugoti oldalában pedig őz láb forma két lyukacska vagyon"*.

A határköveket gyakran még külön jelekkel is ellátták. 1757-ben egy határkövön *„két jó mélyen kifaragott réghi keresztet vágtak egyik Szent Endre, másik Szent László felé lett kifaragva"*.

A Kulcsos hegy tetején egy kulcsformát vésték az egyik határkőbe, az Akasztókő nevű hegynél pedig praktikusan egy akasztófát.

A más-más tulajdonoshoz tartozó birtokok határpontjait emlékezetben tartandó, egy ma már hihetetlennek tűnő praktikát is gyakoroltak eleink: az új határjel felállításánál egy nagyobbacska gyereket jól megvertek, hogy sokáig emlékezzen arra a helyre. Egy szentendrei határjárás során 1763-ban a tanú elmondta, hogy: *„a Szekrény Keövin (Szekrénykő) melynél három határ futott öszve megverték mondván nekie, emlékezzél meg, ennél föllül írt határok öszve ütköznek és ez légyen valóságos választó határjel"*. Ebben az esetben tehát nem is akármilyen, hanem fontos, három egymással szomszédos település közös határpontjára vonatkozik az elbeszélt történet. A módszer ma már nem mondható korszerűnek, de minden jel szerint hatásos volt.

SZENTENDRE ÉS VIDÉKE
KÖZÉLETI ÉS KULTURÁLIS HETILAP XXIII. ÉVFOLYAM • 19. SZÁM • 2009. MÁJUS 22.

Gyógyító bábok

Kék Madár Meseklub a Püspökmajori Klubkönyvtárban

A Püspökmajori Könyvtár csendes klubszobájába egyre többen érkeznek. Bölcsődés-óvodás korú kisgyerekek kuporodnak le a szüleikkel a földre helyezett párnácskákra. Ki az anyukájához simulva, ki apa ölében várja, hogy kezdődjön a mesefoglalkozás. Kedves furulyaszó oldja az áhítatos csendet, majd gyermekkorunk jól ismert meséje elevenedik meg az elveszített kesztyűről, amelyben menedéket találnak téli erdő piciny lakói. Ahogy kerekedik a történet, a gyerekek egyre közelebb húzódnak a paraványra erősített kesztyűhöz, a kedves állatfigurákhoz, majd észrevétlenül maguk is a bábjáték résztvevőivé válnak. Közösen takargatják be az állatkákat, maguk is kézbe veszik a történet kellékeit, egyre aktívabban, egyre bátrabban játszanak. A bábelőadás véget ér. Felélénkül a terem. Megkezdődik a felszabadult, közös alkotás. Előkerül a papír, olló, hurkapálca és az egyszerű kellékekből a piciny kezek a szülők segítségével hamar elkészítik a vidám bólogató hóemberkéket. Munka közben a szülők is egyre oldottabban beszélgetnek a gyerekekkel, egymással és a foglalkozás vezetőjével; előkerülnek a gyerekekkel kapcsolatos kérdések, kételyek, problémák is. *Kovács Noémi* bábelőadásai már több éve nagy népszerűségnek örvendenek a gyerekek és a szülők körében. Pomáz, Óbuda, Pilisvörösvár, Üröm után tavaly ősszel Szentendrére is megérkezett az egyszemélyes interaktív bábszínház, ami itt is számos érdeklődőt vonz.

– Hol kezdődött a kapcsolatod a bábokkal?

– A gyerekekkel való kapcsolatom nagyon régi keletű, félig szakmai indíttatású is. Gyermekeim születése előtt a Pető Intézetben is dolgoztam mozgássérült gyerekekkel, konduktorként. A munkám aktív része volt a mesemondás, a bábozás. Aztán a mesefigurák erejét újra igazából akkor tapasztaltam meg, amikor kéthéves kisfiam súlyos ízületi gyulladással két hétre ágyba kényszerült. Meséket olvastam, azokat közösen előadtuk, énekeltünk, aztán elkezdtünk játszani mindennel, ami a kezünk ügyébe került. Így lettek a fakanalaimból, az edényekből, a kezeinkből, a kesztyűinkből bábok, figurák, mesehősök.

A bábos mesefoglalkozások indítása a második gyermekem születése után kezdődött. Pomázra költöztünk, ahol nem ismertem senkit. Így két kisgyermekkel otthon lévő anyukaként még nehezebb volt a mindennapi, sokszor egyhangú otthoni feladatokból való kiszakadás. Amikor bementem ismerkedni és körülnézni a pomázi könyvtárba, kiderült, adományokat gyűjtenek az épület korszerűsítésére. Felajánlottam a segítségemet, és a könyvtárosokkal egy jótékony célú mesesorozatot indítottunk. A meghirdetetett két hétből végül nyolc hét lett. Egyre több környéken lakó látogatott el a kisgyermekével: a gyerekeknek is tetszett a közös játék, és az anyukák is szívesen jöttek a közösségbe. Így szép lassan a térség több településén is elindultak a klubok; Ürömön, Pilisvörösváron és most már Szentendrén is tartottam, illetve tartok foglalkozásokat.

– Nagyon eredeti előadást láthattunk tőled. A történet alapjául szolgáló kesztyű, ha jól láttam, smirglipapírból készült, arra rögzítetted fel mese közben a kis figurákat, kellékeket. Honnan meríted az ötleteket, hiszen minden héten valami újat vár tőled a közönség?

– Nagyon meghatározó és inspiráló élmény volt számomra – még a gyermekeim születése előtt – a tengerentúli tanulmányutam. New Yorkban ugyanis nem ritkák a felnőtteknek szóló bábelőadások, ahol a rendkívül látványos színpadtechnikával készülő daraboktól a legegyszerűbb eszközökkel eljátszott, izgalmas előadásokig sok mindent láttam. Fergeteges volt például egy, a csizmák és az elegáns úri cipők ellentétén és összecsapásán alapuló társadalmi dráma. Hatéves kintlétem alatt rengeteg eszközt és lehetőséget megismertem, amivel a gyerekek aktívan bevonhatók a játékba.

– Mi volt a legmeghatározóbb amerikai élményed?

– Egyszer mozgássérült kisiskolásokkal szerveztünk egy jótékonysági bábelőadást. Az előadás megtervezése igen komoly kihívást jelentett, hiszen minden gyermeknek meg kellett találni azt a neki szóló, rászabott szerepet, amit az állapotából adódóan képes eljátszani. A gyerekek rendkívül élvezték a felkészülést; még a legsérültebb gyermek is kapott szerepet a darabban. Az egyik kislány például a lábával mozgatta a figurákat, a másik, rendkívül súlyosan mozgáskorlátozott, beszédképtelen, tolószékes kisfiú pedig a szelet alakította, hihetetlen átéléssel és felelősségtudattal. A meghívott üzletemberek, adakozók nem is sejtették, kik a darab szereplői. Olyan döbbent, megrázó, tapintható csendet, mint amikor az előadás a végén elhúztuk a paravánt, még nem hallottam.

– Magyarországon is használják a bábjátékot a sérült vagy beteg gyermekek gyógyításában?

– Természetesen nálunk is megvan ennek a gyakorlata, de még nem olyan szinten, mint Amerikában. A bábjáték – pszichológus irányításával – nagyon hatásos terápiás eszköz, jó eredményeket lehet elérni vele. A baba-mama foglalkozásokon túl jelenleg is együtt dolgozom egy autista és szorongásos gyermekek gyógyítását végző pszichológussal. A kezelések, mesefeldolgozások során én vagyok a pszichológus „vizsgáló-mérő-gyógyító gépe“, eszköze. A bábok nagy előnye, hogy egyrészt el lehet bújni mögéjük; bárki lehetsz, aki vagy ami csak szeretnél, bárhogy reagálhatsz a dolgokra, hiszen nem te szólalsz meg, hanem az általad életre keltett szereplő. Másrészt a mesefigurákon keresztül a szorongást keltő dolgok kezelhetővé, befolyásolhatóvá válnak. Volt már közös gyógyító munkánk egy nagyon komoly kutyafóbiával küzdő kisgyermekkel is, akivel hosszú idő alatt, de sikerült eredményt elérni, illetve autista gyermekekkel, ahol a figyelemfelkeltés és a fókuszálás tárgya lett a báb, akitől hajlandóak voltak meghallani és elfogadni a közvetített kommunikációt.

– Több művelődési házban is vezet foglalkozásokat. Mit csinálsz, amikor éppen nem bábozol?

– Miután szinte minden hétre, a foglalkozásokra új bábokat készítek, a mesefigurák és a kellékek lassan elöntik a lakást. De ez így szép! Két foglalkozás között pedig fordítok, elsősorban pedagógiai, gyógypedagógiai szakmai anyagokat. Ha még ennek ellenére is maradna némi időm a család és a gyerekek mellett, meséket írok, bevallom, már diákkorom óta. Mivel a meséimet sokszor a foglalkozásokon is előadom, már többen biztattak, hogy próbáljak kiadót keresni. Lehet, hogy ez lesz az utam, még nem tudom. Mindenesetre, ha a gyerekeim nagyobbak lesznek, szeretnék újra konduktorként dolgozni, és a bábtechnikában tapasztaltakat továbbvinni a hazai betegek gyógyításában is.

Kolos Emőke

A foglalkozások június közepéig minden szerdán 10-11 óráig tartanak a Püspökmajori Klubkönyvtárban. Belépőjegy: 600 Ft.

Vár a vízi tábor!

Ha a nyári szünetedet szeretnéd vízparton, sportolással, jó társaságban tölteni, akkor szeretettel várunk vízi táborainkba 7 éves kortól, ahol igazi tábori hangulatban (tábortűz, sátrazás, bográcsozás) lehet részed.

Nyári kalandsport táborok Szentendrén

Naponta változó programok (úszás, evezés, kerékpározás, túrázás)
Időpontok (hétfőtől péntekig): június 15-19.; június 29. - július 3.; július 27-31.
Részvételi díj: sátorozással, teljes ellátással 20 000 Ft/fő/hét.
Napközi jelleggel (8.30-tól 16.30-ig) 14 000 Ft/fő/hét

Dunai vándortúra

„Budapest – Mohács" gyerekeknek, családoknak, baráti társaságoknak

Vízi vándortúra, napi 15-30 km evezéssel. A táv könnyen teljesíthető, sok fürdéssel, csorgással, napozással, 4 személyes kenukkal. Útvonal: Budapest – Százhalombatta – Dunaújváros – Paks – Gemenc – Baja – Mohács, onnan hazautazás autóbusszal.
Időpontja: július 11-17. (szombattól péntekig)
Részvételi díj napi háromszori étkezéssel: 25 000 Ft

Velencei tavi evezős- és kerékpáros tábor

Nyári sporttábor a Velencei-tónál kisiskolás kortól olyan gyerekeknek, akik szeretik a vizet, szeretnének megismerkedni a vízi élet, az evezés, túrázás alapjaival. A táborhely közvetlenül a tó partján, őrzött, rendezett területen helyezkedik el. A táborozás során megismerkedhetnek a tó csodálatos nád- és madárvilágával, lehetőség van népi játékok megtanulására,pecázásra, röplabdázásra, focizásra és strandolásra.
Utazás vonattal, szállás: sátorban, polifoamon, hálózsákban, napi háromszori étkezés
A tábor ideje: június 21-27. (vasárnaptól szombatig)
Részvételi díj: 27 000 Ft

ÉRDEKLŐDNI ÉS JELENTKEZNI LEHET:
06-30-353-3315, 06-30-448-9015,
GÓLIÁT DIÁK ÉS SZABADIDŐ SPORT EGYESÜLET

Nyári napközi

Szentendre szívében, a Duna-korzón, hangulatos környezetben, változatos programot kínálunk óvodásoknak és alsó tagozatos gyerekeknek.

5 nap programmal, napi háromszori étkezéssel 8 és 17 óra között

Részvételi díj: 18 000 Ft/fő
Testvéreknek 1000 Ft/fő kedvezmény

Programok:
- kézműves foglalkozások természetes és újrahasznosított anyagokból,
- városi séták, vásárlás a piacon, közös sütés-főzés,
- mesehallgatás, társasjátékok,
- kreatív, személyiségfejlesztő környezeti játékok,
- túrázás a Visegrádi-hegységben,
- séta a Szentendrei-szigeten,
- jó idő esetén strandolás a Pap-szigeten.

Jelentkezési határidő:
turnusok előtt két héttel

Turnusok:
1. június 15-19.
2. június 22-26.
3. június 29-július 3.
4. július 6-10.
5. július 13-17.
6. július 20-24.
7. július 27-31.

Információ és jelentkezés:
NAPÓRÁSHÁZ,
2000 Szentendre,
Halász u. 1.
www.naporashaz.hu,
tabor@naporashaz.hu

KÉZMŰVES-ALKOTÓ-NAPKÖZIS TÁBOR

SZENTENDRÉN,
a Bükkös pataknál 8-16 óráig

június 15-19.
június 22-26.
június 29-03.
július 06-10.

Részvételi díj: napi 3x étkezéssel és a foglalkozás anyagaival 23 000 Ft/hét

MŰVÉSZETTERÁPIÁS,
DRÁMAPEDAGÓGIAI
PROGRAMOK,
üvegfestés,
üvegplasztika
akrill, -olaj, -textilfestés
lakásdekoráció, bizsukészítés

Információ, jelentkezés:
Piszkátor Ildikó 20/364-5415

DAM DUNAKANYAR ALTERNATÍV MAGÁNISKOLA

2000 Szentendre, Áchim András u. 2.

Nyári Napközis Táborok

SZEMÉLYRE SZABVA
2009. júniustól augusztusig

1.	**Kincskereső** napközis tábor	6-14 éves	5 nap	28 ezer Ft
2.	**Iskola-előkészítő** napközis tábor	5-7 éves	5 nap	28 ezer Ft
3.	**Angol nyelvi gyakorló** napközis tábor	6-14 éves	5 nap	35 ezer Ft
4.	**Tanulásmódszertan** nyári délelőttön	10-18 éves	5 nap	20 ezer Ft

Találkozás- érkezés: hétfőtől péntekig minden nap reggel 8 óra
A programok 16 óráig tartanak.
Napi két étkezést, ebédet és uzsonnát kapnak a gyerekek.
Csoportonként legfeljebb 12 fő lehet.

1.	**Kézműves** napközis	június 22-26.
2.	**Angol** napközis	június 29 - július 3.
3.	**Kincskereső** napközis	július 6-10.
4.	**Kincskereső** napközis	július 13-17.
5.	**Angol** napközis	július 20-24.
6.	**Angol** napközis	július 27-31.
7.	**Hangszeres** zene	augusztus 10-14.
8.	**Kincskereső** napközis	augusztus 17-21.

Jelentkezés június 15-ig: 06 30 4999 381

ÁRNYAS SZIGET IFJÚSÁGI TÁBOR, HORÁNY

ÁRNYAS SZIGET

KERÉKPÁROS TÁBOR
Július 6-10. Részvételi díj: 25 500 Ft/fő
Táborvezető: Stáry Kálmán pedagógus

MADARÁSZ TÁBOR
Június 22-26. Részvételi díj: 25 500 Ft/fő
Szakmai vezető: Szentendrey Géza

EVEZŐS TÁBOR A DUNÁN
A „HÓD" Honismereti Túraegylet közhasznú szervezet közreműködésével
július 27-31. Részvételi díj: 29 500 Ft/fő.

AZ ERDŐ TITKAI TERMÉSZETBÚVÁR ÉS KALANDTÁBOR
július 20-24. Részvételi díj: 25 500 Ft/fő

A részvételi díj tartalmazza a szállás, programok és a napi háromszori étkezés költségeit. A táborokra jelentkezni a Napórásházban 5000 Ft előleg befizetésével lehet.
Minden tábor napközis formában is igénybe vehető.
Az ár ebben az esetben 8400 Ft-tal kevesebb.

NAPÓRÁSHÁZ
2000 Szentendre, Halász u. 1.
Tel.: 26/300-089 tábor@naporashaz.hu
INFORMÁCIÓ: www.naporashaz.hu • www.arnyassziget.hu

SZENTENDRE ÉS VIDÉKE
KÖZÉLETI ÉS KULTURÁLIS HETILAP XXIII. ÉVFOLYAM • 19. SZÁM • **2009. MÁJUS 22.**

Vissza a forrásokhoz!

A szentendrei Szabadtéri Néprajzi Múzeum különleges nemzetközi kiállítással hívja fel a figyelmet arra, hogyan lehet a hagyományos paraszti életmód eszközeivel lassítani környezetünk pusztulását, miként lehet a modern muzeológia módszereivel befolyásolni a fogyasztói mentalitást. A tárlat rendezői a régi tárgyakról ezúttal nemcsak a port fújták le, hanem életet is leheltek beléjük.

Üdvözlöm önöket az új Skanzenben! – köszöntötte a közönséget *dr. Cseri Miklós*, a Szabadtéri Néprajzi Múzeum főigazgatója az *S.O.S, Save Our Sources!* kiállítás megnyitóján. Milyen újdonság jöhet még a Skanzen Vasút után? – merült fel mindenkiben a kérdés. A választ hamarosan megkaptuk, a *Mentsétek meg forrásainkat* című kiállítás egy új szemlélet, modernebb látásmód kezdetét jelentheti a Szabadtéri Néprajzi Múzeumban.

– A Skanzen szakít a hagyományos narratívával. Nem felmondani akarjuk a leckét, hanem inkább élővé tesszük mindazt, amit a hagyományos népi kultúráról megtanultunk – ígérte Cseri Miklós.

A Skanzen Galériában látható kiállítás valóban forradalminak tűnik a megszokott néprajzi kiállításokhoz képest. A tárlat nem egy kimerevített, tablószerű képet fest az eddig feltárt tudományos eredményekről, hanem lehetőséget kínál, amely alapján a látogató ötleteket meríthet a rég- és a közelmúlt forrásaiból, és újra felfedezheti a vidék örökségét. A svéd Sveriges Hembygdsförbund, a Ljusdalsbygdens Museum és a francia Musée des Civilisations de l' Europe et de la Méditerranée és a Skanzen által közösen összeállított interaktív anyag négy szempontból kínál útravalót. A kiállítás alkalmából új, figyelemfelkeltő design elemekkel átöltöztetett Skanzen Galériában a közönség lehetőséget kap, hogy az időt, és annak ritmusát megértse, jobban értékelje a fogyasztási cikkek előállításába fektetett munkát és erőforrásokat, megtanuljon kritikusan viszonyulni a divat változására, és az ősi szokásokban és értékekben meglássa a megújulás lehetőségét.

A tárlat azért is előremutató, mert nem romantikus nosztalgiával viszonyul a hagyományokhoz. Három, teljesen eltérő történelmi múlttal rendelkező ország esetében mutatja be, hogy régen sem volt jobb, mint ma, viszont a múlt tanulságai alapján a jövő pozitív irányba befolyásolható. A látogató számára egyértelművé válik, hogy a múzeumban nem a múltat kell újraélnünk, hanem a régi korok tárgyait és eszközeit kell a mai technikával ötvözve az energiakérdést, az újrahasznosítást, az élelmiszertermelést és a természetvédelmet újragondolnunk.

A rendhagyó néprajzi kiállítás minden eleme az egyéni felelősséget, azaz tetteink, döntéseink fontosságát hangsúlyozza. Ez az üzenet elsősorban a jövő nemzedékéhez, a mai fiatalokhoz szól. Éppen ezért a Skanzen a szentendrei középiskolásokat is megszólította. Az akciónak köszönhetően nyolc pályázat érkezett a múzeumba, amelyekből kiderült, hogy a felnőttkor küszöbén álló fiatalok eredeti elképzeléssel rendelkeznek arról, hogyan lehet újragondolni hagyományainkat.

A jobbnál jobb pályázati anyagokból a zsűri végül négy munkát díjazott. Első helyen a II. Rákóczi Ferenc Általános Iskola és Gimnázium *Három lányok* csapata végzett. *Bándli Luca, Melicher Gréta, Novák Pálma* a mangalicáról írtak. Jutalmuk sok-sok ajándék mellett, hogy részt vehetnek a kiállítás svédországi megnyitóján. Második helyen két csapat osztozott. A Móricz Zsigmond Gimnázium *H20* csapata *(Gál Enikő, Pisták Regina, Rácz Nikolett)* a Slow Food mozgalmat dolgozta fel, a II. Rákóczi iskola *Diófa* csapata *(Mikula Alex, Gertsmayer Ákos, Jónai Tamás)* pedig a szentendrei szelektív hulladékgyűjtést elemezte. Harmadik helyen a Ferences Gimnázium *Mangalica* csapata *(Dobszay Katalin, Magyarkuti Zsófia, Maklári Tamás)* szintén a mangalicatartás előnyeit vette górcső alá.

A Cult-Rural projekt az Európai Bizottság Kultúra 2000 keretprogramjának keretén belül meg valósult S.O.S, Save Our Sources! Mentsétek meg forrásainkat nemzetközi kiállítás a Skanzen Galériában június 21-ig látogatható.

Berényi M.

SZAFT
SZENTENDRE
ART FEST
2009

„MŰVÉSZETI HÍZÓKÚRA“
július 3-5.

pixel & pigment
installáció & konstelláció
kint & bent
jazz & világ
víz & ezüst
újrahasznosítás & átértelmezés
kirakat & berakás
dráma & design
implant & sekko
sikátor & gerilla
textil & szilikát
film & vándorlás

Zuhanás

Gyakran előfordul, hogy valahol, valaki megtesz egy hibás lépést. Zuhan lefelé a végtelennek látszó mélység felé, de ahogy karját kinyújtja, meg tud kapaszkodni. Kötelek, láncok, indák, kiálló gyökerek veszik körül. Erejét szép emlékek, határozott célok sokszorozzák meg. Sok-sok mindenki és sok-sok minden segíti, hogy megálljon, visszamásszon, visszalépjen. Szülők, testvérek, barátok, társak, mesterek és tanítványok. Vigasztalás, bátorítás, megbocsátás, bizalom…

Egy Kislány vékony, gyenge lábain, tétova lépésekkel halad a szakadék felé. Maszatos, használattól megviselt szemüvege inkább gátolja, mint segíti a látásban. Hangok a sok betegségtől megviselt fülén keresztül alig-alig jutnak el hozzá. Útirányt váltani, új célt keresni? Pillanatnyi benyomások feldolgozására is csak felszínesen képes, sérült agya ilyen műveletekre nem alkalmas. Emlékeit is kiejti túlságosan szűkre sikerült kis tárházából. Segíteni kellene valakinek! A szakadék széle vészesen közeledik! A szülők nagyon messze vannak, talán éppen minden irányba ütéseket osztogatva küzdenek az élettel, amely, úgy tűnik, felvette velük a harcot. Erre az egyre megtanították a Kislányt is, még mielőtt elhagyták. Ő is apró, de fájdalmas szúrásokkal űzi el magától a barátot, társat, mestert és tanítványt. Nem vigasztal, és nem kap vigasztalást, nem bátorít, és nem kap bátorítást, nem bocsát meg, és nem kap megbocsátást, nem bízik másokban, és nem bízik önmagában sem.

Varázsló, jó tündér, táltos paripa hiába állnak ugrásra készen, a csoda nem történik meg. Csak az a végzetes lépés, amely után zuhanni kezd. Őt is körülveszik a kötelek, láncok, indák, kiálló gyökerek, de nem nyúl utánuk. Kezében görcsösen szorít egy kopott, törött játéktárgyat, azt viszi magával a mélység felé.

Erőnket szép emlékek, határozott célok sokszorozzák meg. Sok-sok mindenki és sok-sok minden segít, hogy a Kislányt megállítsuk, visszahúzzuk, visszavezessük. Akkor majd elengedi a kopott, törött játéktárgyat, és kezünket megfogva visz minket magával a magasság felé.

***Lukács Tiborné** gyógypedagógus*

Horváth Krisztina tárlata

Horváth Krisztina festőművész munkáiból nyílt kiállítás május 15-én a Pest Megyei Könyvtár előcsarnokában. A megnyitón a vendégeket *dr. Dragon Pál* országgyűlési képviselő köszöntötte, a műveket *dr. Losonci Miklós* művészettörténész méltatta. A tárlat május 25-ig látható a Pátriárka utca 7. szám alatt.

játék • játék • játék • játék • játék

Hétről hétre – képről képre

A Ferenczy Múzeumban látható *Lombard Reneszánsz – az Accademia Carrara festményei* kiállításhoz kapcsolódó Hétről hétre – képről képre című játék e heti kérdése:

Pest Megyei Múzeumok Igazgatósága
bergamo@pmmi.hu

4

Az alábbi mesterek közül melyiknek volt műhelye Lombardiában (Milánóban)?

a/ Raffaello b/ Michelangelo c/ Leonardo

Bernardino de'Conti: Szt. Katalin misztikus eljegyzése

A válaszokat kedd estig a következő e-mail címre várjuk: **bergamo@pmmi.hu.** A helyes válaszok közül múzeumunk közönségkapcsolati csoportjának munkatársai fogják kisorsolni a nyertest. A nyertes nevét a következő lapszámban az újabb kérdéssel együtt fogjuk megjelentetni. Az előző játék nyertese: Kis Annamária.

A nyeremény minden héten egy darab tiszteletjegy a Ferenczy Múzeumban látható *Lombard Reneszánsz – A bergamói Accademia Carrara festményei* című kiállításunkra. A kiállításhoz kapcsolódó játék végén – az összes játékos közül – kisorsolunk egy Lombard Reneszánsz katalógust és egy plakátot. *A kiállítás augusztus 30-ig tekinthető meg hétfő kivételével minden nap 10-18 óra között. Belépődíj 2000 Ft; diák és nyugdíjas jegy 1000 Ft; csoportos tárlatvezetés 6000 Ft, diákok részére 3000 Ft.*

Kmetty János művészeti gyűjteménye – I.

Kmetty János értékes művészeti gyűjteménye egy élet alatt gyűlt össze a festőművész barátainak, kollégáinak ajándékozása vagy éppen cseréje révén. Ezt a féltve és megbecsülten őrzött anyagot a művész özvegye 1976-ban megosztva ajánlotta fel a szentendrei Ferenczy, illetve a pécsi Janus Pannonius Múzeumnak, valamint az akkori Művészettörténeti Dokumentációs Központnak. Szentendrére elsősorban a városhoz illetve környékéhez kötődő művészek alkotásai kerültek, amelyek most láthatóak először a Kmetty-Kerényi Múzeumban.

Kmetty János művészeti gyűjteményének áttekintése, amely egyben baráti kapcsolatainak számbavétele, betekintést nyújt az 1880-1890-es években született generáció művészeti útkeresésébe. A többnyire hasonló érdeklődésű alkotók pályakezdése egybeesett a nagybányai neósok kibontakozásával, a kubizmus hazai megismertetésével, a Nyolcak és az aktivisták fellépésével. Azonos találkozási helyeik és úti célpontjaik voltak, mint Nagybánya, Párizs, Kecskemét, Szentendre. Rajongtak Ady Endre költészete iránt, és ahogyan Kmetty írta: *„A Nyugat, Ady szelleme már vérünkké vált.“*

Természetes, hogy az ikerpár, Ferenczy Béni és Noémi művei ide, szülővárosukba kerültek, ahol a Ferenczy család munkásságát bemutató múzeum működött. De itt található Perlrott Csaba Vilmos 1920-23. közötti, berlini tartózkodása idején készült litográfiasorozata, amely talán az egész kollekció legjelentősebb része, és feleségének, Gráber Margitnak néhány grafikai lapja. Kmetty János Perlrott Csaba Vilmossal és Gráber Margittal már a húszas évek elején felfedezték Szentendrét és környékét, a közeli Pócsmegyerről kirándultak ide, ebbe a Duna-parti kisvárosba. A húszas években egymás társaságában többször megfordultak Nagybányán, ahol közösen vettek részt kiállításokon. Gráber Margitot 1948-ban, Perlrott Csabát 1951-ben választották be a Szentendrei Festők Társaságába.

Kmetty is viszonylag későn, csak 1946-ban került be a társaság tagjai közé. Régi barátja, Novotny Emil Róbert is, akivel még Nagybányán, 1925-ben ismerkedett össze, ugyancsak ekkor kapta meg tagságot. De a társaság 1945 utáni beválasztottjai között van Diener-Dénes Rudolf is, akivel Kmetty az 1910-es évek legelején az Epreskertben együtt látogatta Ferenczy Károly esti tanfolyamát. Az epreskerti tanfolyamok látogatója volt a fiatalon elhunyt Erős Andor, aki Kmettyhez és Perlrott Csaba Vilmoshoz hasonlóan a kecskeméti művésztelepen is dolgozott. Az 1916-ban, a Nemzeti Szalonban „Fiatalok“ vagy „Hetek“ néven bemutatkozó

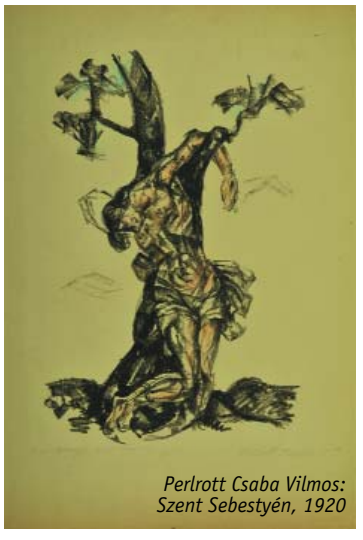

Perlrott Csaba Vilmos: Szent Sebestyén, 1920

művészcsoport résztvevői között találjuk a már említett Diener-Dénes Rudolfot, Perlrott Csaba Vilmost, valamint Nemes Lampérth Józsefet, Dobrovits Pétert, Gulácsy Lajost, Uitz Bélát.

A csoport következő évi kiállításán új nevek tűntek fel: Schönberger Armand és a szobrászművész Csorba Géza, akivel Kmetty kétszer is kiállított. 1922-ben a csupán három évig működő, de annál fontosabb tárlatoknak helyet adó Belvedere, illetve 1931-ben, az Akadémia utcai Tamás Galériában, amely a két világháború közötti időszak legjelentősebb szalonja volt. Kmetty János ezeken a kiállításokon a festmények és grafikák mellett rézkarccal is jelentkezett. Egyre többször állított ki csoportos grafikai kiállításokon olyan művészekkel együtt, mint Szőnyi István, Aba-Novák Vilmos, Derkovits Gyula.

A sokszorosított grafikai műfajok és az egyedi grafikák iránti érdeklődés az első világháború után a művészek körében egyre nagyobb teret hódított. *„Az idők nehézsége miatt egyre több festőnk fordul a grafikához, ha mondanivalóját valami módon ki akarja szabadítani magából. Külföldön a nagy alkotások szünetei közben az idők kényszere nélkül is szívesen foglalkoztak a festők, sőt szobrászok is grafikával. (…) A grafika – bármelyik eljárását is válassza is a művész – minden esetben visszatérést jelent a rajzhoz“* – így foglalta össze ennek jelenségét Elek Artúr, a korszak és egyben a Nyugat kritikusa.

De maguk a művészek is egyre jobban megszerették a grafikai műfajokat. *„Rézkarcolásra rajzolási ösztönöm és az anyag iránti szeretetem vett rá. Egy kis tűvel fémbe karcolni olyan intimitás, amit az ábrázoló művészetben más anyag nem nyújthat. (…) A karctű végtelen finom tárgyilagosságot követelő természetével legtöbbet nyújthat a művész“* – vallotta Kmetty. A rézkarc mellett a litográfia és a linóleum metszet is közkedvelt volt, e két technikát Kmetty gyűjteményében Perlrott Csaba Vilmos, illetve Novotny Emil Róbert grafikai lapjai reprezentálják.

Kmetty János az 1924-ben megalapított, a Nyolcak örökségét felvállaló Képzőművészek Új Társasága (KUT) egyik alapító tagja, majd alelnöke volt. Számos barátja, köztük több alapító tag, Beck Ö. Fülöp, Bornemisza Géza, Perlrott Csaba Vilmos, Szobotka Imre rendszeresen kiállított a KUT kiállításain.

A most először bemutatott gyűjtemény szentendrei anyaga mellett Kmetty János néhány rézkarca és egy linóleum metszete is látható, reprezentálva ezzel a művésznek barátaihoz hasonló grafikai munkásságát. Terveink között szerepel, hogy a teljes gyűjteményt, a pécsi anyaggal kiegészítve, az elkövetkezendő években együttesen is bemutassuk. A pécsi kollekciót többek között Aba-Novák Vilmos, Bernáth Aurél, Csók István, Egry József, Farkas István, Iványi Grünwald Béla, Medgyessy Ferenc, Rippl-Rónai József művei képviselik.

Bodonyi Emőke
a kiállítás kurátora

SZENTENDRE ÉS VIDÉKE
KÖZÉLETI ÉS KULTURÁLIS HETILAP XXIII. ÉVFOLYAM • 19. SZÁM • 2009. MÁJUS 22.

ADÁSVÉTEL

Költözködés miatt 2 különálló szekrénysor és férfi Csepel kerékpár olcsón eladó. Tel. 06-70-386-3711 (este).

Babakocsik olcsón elvihetők. Tel. 06-30-515-6544.

ÁLLÁS

A Duna House szentendrei és csillaghegyi irodájába keres értékesítési tapasztalattal rendelkező, vállalkozói szemléletű értékesítőket. Jelentkezés: 06-30-619-56-53, jablonszky.bea@dh.hu

Nincs munkája? Pénzt szeretne keresni? Alkalmi munkát, fő- és másodállást kínálunk! Tel. 06-30-820-5184.

Szentendrei szalonba fodrászt keresek. Tel. 06-20-367-1853.

Szentendrén gyakorlott pultos lányt keresünk. Tel. 06-20-398-1888.

ÁLLÁST KERES

Megbízható hölgy takarítást, vasalást vállal 5 órában Szentendrén, Leányfalun és környékén. Tel. 06-70-643-5256.

Szentendrei étterembe nyári munkára diákokat keresünk: pultost és szórólapost. Keresünk még állandóra pultost és kézilányt. Tel. 06-20-582-8847, 06 (26) 311-175.

50 éves, intelligens nő, angol, orosz, lengyel nyelvtudással eladói, recepciós munkát keres. Tel. 06-30-823-2272.

Takarítást vállalok Szentendrén és környékén. Tel. 06-20-490-6679.

EGÉSZSÉG

Leszoktatjuk a dohányzásról egyszeri, 26 perces alkalommal biorezonancias csúcsterápiával a Békás-megyeri rendelőben, a III. kerületi Vörösvári úti rendelőintézetben, az Újpesti nagy rendelőben (XIII. kerület, Pannónia u 33.). Bejelentkezés: 06-70-271-9867.

KIADÓ LAKÁS

Püspökmajor- lakótelepen, IV. emeleti, 42 nm-es, panorámás, felújított, mérőórás lakás kiadó. Tel. 06-20-337-0384.

Szentendrén, a Nyár utcában 75 nm-es lakás igényesnek kiadó. Tel. 06-30-949-9890.

Szentendrén, a HÉV-hez közel 34 nm-es lakás egyedi mérőórákkal hosszú távra kiadó 45 ezer forint+rezsiért. Tel. 06-30-560-3567.

Szigetmonostoron kiadó családi ház: 120 nm-es, frekventált helyen, üzleti célra is (iroda, családi napközi). Tel. 06-70-386-4891.

Szentendrén 45 nm-es, másfél szobás lakás kiadó. Tel. 06-30-454-4431.

Szentendrén 110 nm-es üdülő kiadó. Tel. 06-20-994-0668.

Püspökmajor- lakótelepen 50 nm-es, vízórás, bútorozatlan lakás hosszú távra kiadó. Tel. 06-30-450-4919.

5 szobás, 2 fürdőszobás, sorházi lakás kiadó Szentendrén, a Bükkös-patak partjához közel hosszú távra. Tel. 06-70-336-5530.

Garzonlakás társasházban kiadó 40 ezer forintért. Tel. 06-30-299-0376.

Családi háznál egyedülállónak kiadó külön bejáratú lakrész (konyha nincs) 60 ezer forint/hó+rezsivel együtt. Tel. 06-20-214-2686.

Szentendrén, a Pap-szigettel szemben lévő társasházban apartman bútorozatlanul hosszabb távra kiadó. Ingatlanközvetítők kíméljenek. Tel. 06-30-435-1237, (8-20 óráig).

Szentendre központjában 45 nm-es lakás hosszú távra kiadó. Tel. 06-20-972-4408.

Igényesen berendezett és felszerelt, 44 nm-es lakás kiadó a Püspökmajor-lakótelepen, egyedi mérőkkel. Tel. 06-20-368-8467.

Nyaraló Pismányban, káprázatos panorámával hosszabb távra 70 ezer, illetve egy 35 nm-es 40 ezer Ft-ért kiadó. Tel. 06-30-299-0376.

Pilisborosjenőn négyszobás, panorámás családi ház kis rezsivel, garázsokkal 100 ezer Ft-ért bérelhető. Tel. 06-20-428-2522.

Szentendrén 40 nm-es garzon házrész kiadó alacsony rezsivel. Tel. 06-30-530-9015.

Szentendre, Duna-korzón igényesen felújított, 1,5 szobás lakás kiadó vagy eladó. Tel. 06-30-218-6193.

LAKÁS, INGATLAN

Szentendre belvárosában, a Duna-korzón 2 szobás, cirkófűtésű+kandallós, nagy teraszos, előkertes öröklakásom tárolóval, zárt udvarral, kocsibeállóval eladó 25,5 millió Ft irányáron. Tel. 06-30-515-6544.

Szentendre külterületén (hrsz: 039/49) 2550 nm-es, 406,72 aranykoronás osztatlan földterület eladó. Tel. 06-30-218-6193.

Tahiban építési telek eladó 7,5 millió Ft-ért. Tel. 06-20-934-3470.

Szentendrén Bükkös-part közeli, 400 nm-es telken 152 nm-es (nappali, 3 szoba, 2 fürdőszoba) ikerház 39,5 millió forintért eladó. Szocpol. igénybe vehető. Tel. 06-20-967-0689.

Gyönyörűen felújított, 45 nm-es, örökpanorámás, III. emeleti lakás Szentendrén, a Püspökmajorban 9,9 millió forintért eladó. Azonnal költözhető. Tel. 06-20-482-1249.

Szentendrén, Tyúkosdülőn 400 nöl-es építési telek (1200 Ft/nm) eladó. Tel. 06-30-331-8393.

Szentendrén, családi házban 44 nm-es felújított lakás kertrésszel 10,9 millió forintért eladó. Tel. 06-30-331-8393.

Tahiban ikerház (35 nm-es + tetőtér) nagyon olcsón, 8 millió Ft-ért eladó. Tel. 06-30-299-0376.

Nyár utcai 2 és félszobás, 67 nm-es, jó beosztású, I. emeleti, napfényes lakás eladó. Tel.: (26) 312-854.

Társasházban 1,5 szobás lakás 8 millió és egy garzon 6,5 millió Ft-ért eladó. Tel. 06-30-299-0376.

Szentendrén, a Bükkös-patakhoz közel, a belvárosban, társasházi sorházban felújított, 5 szobás, 2 fürdőszobás lakás garázzsal, azonnal beköltözhetően eladó. Tel. 06-70-336-5530.

Eladó Tahiban 150 nöl-es belterületi telek 50 nm-es téliesített faházzal. Tel. 06-20-233-2802.

Leányfalun két db 200 nöl-es telek kitűnő helyeken 13 millió Ft-ért eladók. Tel. 06-30-299-0376.

Szentendrén, társasházban másfél szobás, 40 nm-es, átminősíthető nyaraló kitűnő állapotban 8 millió Ft-ért eladó. Tel. 06-30-299-0376.

Szentendrén, kitűnő helyen kétszintes, felújítást igénylő, 2 x 100 nm-es lakóház, 300 nöl telken, korrekt áron, 26 millió forintért eladó. Tel. 06-30-299-0376.

Pilisborosjenő villanegyedében alápincézett, 120 nm-es, bővíthető, örökpanorámás ház duplagarázzsal 34 millió Ft-ért eladó. Tel. 06-20-984-4221.

Dunakanyarban szuper nyaralók 5-10 millió között eladók. Tel. 06-30-299-0376.

Szentendrén belvárosi, Duna-parti, másfél szobás lakás 13 millió Ft-ért eladó. Tel. 06-30-299-0376.

Püspökmajor-lakótelepen 2 szobás, II. emeleti lakás eladó (vagy kiadó). Tel. 06-30-233-5531.

NYARALÁS

Siófokon, Ezüstparton olcsó nyaralási lehetőség. Tel. 06-30-242-8486, 06-30-316-7533. www.balatonnal.hu

OKTATÁS

Paizs Péter Művészeti és Oktatási Stúdió Nyári Tanfolyamai. Tel. 06 (26) 316-700.

Angol magánórák, kiscsoportos tanfolyamok Angliában diplomázott és gyakorlatot szerzett fiatal, dinamikus, de türelmes tanárral. Tel. 06-70-527-3879.

Használd ki a nyarat, tanulj németül! Tapasztalt, referenciákkal rendelkező anyanyelvi tanárnő német nyelvoktatást vállal a társalgástól a vizsga előkészítéséig. Igény szerint megy házhoz. Tel. 06 (26) 380-587, 06-30-384-4446.

SZOLGÁLTATÁS

Hatékony fogyás, alakformálás 4 professzionális módszerrel a Gigi kozmetikában. Májusban akció! Tel. (26) 301-364, www.atalakitunk.hu.

Kőműves munkákat vállalunk Szentendrén és környékén. Tel. 06-20-800-5666.

Családi házak tervezése, ügyintézéssel. Energetikai tanúsítás (zöldkártya). Nagy István mérnök. Tel. 06-20-801-2117.

Nyugdíjas építőmérnök felelős műszaki vezetést vállal. Tel: 06-30-934-4992.

Hűtőgép, fagyasztó, mosógép, villanytűzhely és mikrosütő javítása sugárzásméréssel! Mezei Sándor, (26) 311-847, 06-30-950-4187.

Dugulás-elhárítás, csatornaszerviz éjjel-nappal, hétvégén is. Mosogatók, WC-k, csatornák, vizes helyiségek lefolyóinak tisztítása garanciával. Tel. (06-1) 240-8113, 06-30-912-9017, 06-20-335-3411.

Kertgondozás, füvesítés, öntözőrendszer, növényvédelem kertészmérnökkel. Tel. 06-20-220-3728.

Villanyszerelés-hibaelhárítás 2 órán belül. Tel. 06-70-247-9072.

STÍLUS-SZÍN-SMINK
TANÁCSADÁS NŐKNEK

Amennyiben nincs tisztában egyéni színeivel, a testalkatára nem tudja milyen ruhát válasszon, vagy ha meg szeretne tanulni sminkelni, jöjjön el hozzám!

Egyéni és csoportos tanfolyamok! Különböző alkalmakra sminkelést vállalok! Helyszínre megyek!

B. Kovács Edit
stylist, sminkmester
20/911-3232

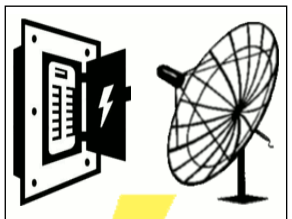

GREGVILL
Villanyszerelés, antennaszerelés akár 2 órán belüli kiszállással! Új kiépítés, felújítás és hibajavítás.
Tel: 06-70-503-0069
www.gregvill.hu

Eldugult? Segítünk! A kiszállás ingyenes. Tel. 06-20-917-7555, www.dugulaselharito.hu.

Hűtő- és klímajavító gyorsszolgálat. Tel. 06-20-917-7555.

Víz-, gázkészülék-fűtésszerelő gyorsszolgálat. Tel. 06-70-241-8999.

ÜZLET

Szentendrén, a Fő úton kiadó 70 nm-es helyiség, amely alkalmas raktárnak, műhelynek, gépkocsi-beállónak. Tel. 06-20-591-7501.

Szentendre belvárosában 16,5 nm-es üzlethelyiség kiadó, irodának, varrodának is. Tel. 06 (26) 380-005.

Szentendrén, a Hévhez közel 15 és 30 nm-es üzlethelyiség kiadó. Tel. 06-30-444-5820.

Szentendrén, a Bogdányi utca 44. szám alatt üzlethelyiség kiadó. Tel. 06 (26) 314-067.

Üzlethelyiség kiadó (15 nm-es) a város központjába, a Rab Ráby vendéglővel szemben. Tel. 06-20-340-5706.

Eladó/kiadó 18 nm-es udvari üzlethelyiség a Bogdányi utcában. Tel. 06-20-927-0596.

SZÓRÓLAP, REKLÁMANYAG TERJESZTÉSE GARANCIÁVAL
06-20/424 2006

Hirdessen nálunk!
Apróhirdetések felvétele:
a szerkesztőségben
(Duna-korzó 18., tel: **26/505-120**)
hétfőn és kedden
9–17 óra között,
vagy az Oázis Ingatlanirodában
(Dunakanyar krt. 2.,
tel: 26/301-106), illetve
e-mailben: **reklam@szevi.hu**

Gazdikereső
Elérhetőségek: gyepmester: 06 20/93-16-948
Telep: 06 26/312-277 vagy 06 30/59-44-431
este 18 óra után 06 26/312-290

KERESSÜK GAZDÁIKAT

ALI fiatal keverék kan. Jól nevelt és szófogadó. Április 20-án a Római sánc utcában fogta be a gyepmester.

JANKA A németjuhász szukát a Lukoil benzinkútnál két hete elütötték. A telepen lábadozik.

A Gazdikereső rovatnak köszönhetően legutóbb Zeusz nevű rotweilerünk talált befogadóra.

CHESTER Az 5 hónap körüli tacskó keverék kant május 5-én fogta be a gyepmester a Bükkös-patak partján. Kedves, vidám és nagyon játékos. Gondoskodó, szerető családot keresünk számára.

OÁZIS INGATLANIRODA
Szentendre, Dunakanyar krt. 2.
(a Kaiser's-parkoló bejáratánál)
Tel.: 26/301-106,
30/620-9787
Fax: 26/505-294
E-mail:
wersiok@t-online.hu
Website:
www.oazisingatlan.hu

Szentendre és Vidéke
APRÓHIRDETÉS-FELVÉTEL
a helyszínen

P'ART MOZI

Duna-korzó 18.
tel. 26/777 010
www.partmozi.hu
Jegyár: 700 Ft, nyugdíjas, diák: 600 Ft

május 22. péntek
18:00 HAJRÁ BOLDOGSÁG (118') (12)
színes feliratos angol vígjáték, 2008
rendező: Mike Leigh
szereplők: Sally Hawkins, Alexis Zegerman
20:00 GOMORRA (137') (16)
színes feliratos olasz-francia filmdráma, 2008 rendező: Matteo Garrone
szereplő(k): Salvatore Abruzzese, Salvatore Ruocco

május 23. szombat
16:00 TINTASZÍV (100') (12)
18:00 CORALINE ÉS A TITKOS AJTÓ (101') (12)

színes magyarul beszélő amerikai animációs film, 2009
rendező: Henry Selick
20:00 A LÁTOGATÓ (104') (12)

május 24. vasárnap
15:00 TINTASZÍV (100') (12)
16:45 HAJRÁ BOLDOGSÁG (118') (12)
18:45 CORALINE ÉS A TITKOS AJTÓ (101') (12)
20:30 GOMORRA (137') (16)

május 25. hétfő
18:00 A LÁTOGATÓ (104') (12)
színes feliratos amerikai filmdráma, 2007
rendező: Thomas McCarthy
szereplők: Richard Jenkins Haaz Sleiman Danai Jekesai Gurira
20:00 GOMORRA (137') (16)

május 26. kedd
17:45 HAJRÁ BOLDOGSÁG (118') (12)
20:15 A LÁTOGATÓ (104') (12)

május 27. szerda
18:00 HAJRÁ BOLDOGSÁG (118') (12)
20:00 GOMORRA (137') (16)

május 28. csütörtök
18:15 AKARATLANUL (98') (12)
20:00 A LÁTOGATÓ (104') (12)

május 29. péntek és
május 30. szombat
15:00 IN MEMORIAM ANTAL ISTVÁN JUSZUF (1951-2009)

2009. március 17-én elhunyt Juszuf, filmművész, esztéta, író. Megkerülhetetlen személyisége volt a hazai avantgarde művészéletnek. „...A magyar underground egyfajta két lábon járó élő lexikonja, lelkiismereti ellenőre és minőségi fokmérője". Barátai, és művész társai, kétnapos program keretében tisztelegnek emléke előtt.
Bemutatjuk Juszuf filmjeit:
KÁLVÁRIA színes, 12', kísérleti film 1982
MÜLLER ANNA - ff. 50' dokumentumfilm 1982
WEININGER ANDOR - színes, 5' 1985
A HATTYÚ -ff, 3', kísérleti film 1986
A FEKETE MACSKA - ff, 15', kísérleti film 1987
A NAP FIAI - színes, 15', kísérleti film 1991
GÉP OVER - színes, 42', kísérleti film 1991
START-VIDEÓJÁTÉKOK I-IV. tévéfilm 1991
NEOSZARVASBIKA -színes, 68' játékfilm 1992
Rendezte: feLugossy László, szereplő: Antal István
FOGÓCSKA - színes, 15', kísérleti film 1993
AVANTGARDE - színes, 100', dokumentumfilm 1993
REND A LELKE MINDENNEK színes, kísérleti film, 50' 1993
Rendezte: Antal István és efZámbó István
PRIVÁTHORVÁT ÉS WOLFRAMBARÁT – színes, 85' 1993
Rendezte: Gödrös Frigyes, Dr. Horváth Putyi, Antal István
SEC MATT dokumentumfilm 1994
ERASMUS 1995
NŐK A METRÓN I-II. - rövidfilm 1995
SAKK - színes, 5', kísérleti film 1997
BLUE MOON - rövidfilm 1997
A TISZTASÁG FÉL EGÉSZSÉG - színes, 35' játékfilm 1997
Rendezte: Antal István és efZámbó István
VÁRNAI VÁGOTTKÁK - dokumentumfilm 1998
BADA TIBOR PORTRÉFILM - színes, 12' dokumentumfilm 2002
ISTVÁN TITKOS ÉLETE (The Secret Life of István) 10' kh. 12 év, kísérleti film 2000
Rendezte: Jonas Mekas, Szereplő: Antal István
Bemutatásra kerülnek még: amerikai experimentális filmek
Vendégek és előadók:
fe Lugossy László, ef Zámbó István és a Free Jazz Orchestra, Gyukics Gábor, dr. Horváth Putyi és még sokan mások
(Belépőjegy: 700 Ft)

május 31. vasárnap
10:00-17:00 GYEREKNAP MOZIVARÁZSLÁS(S) JÁTSSZ ÉS ALKOSS!
10:00 Interaktív meseelőadás (nagyterem)
Mesemondó: Csató Kata
10:30-kor és 15:00-kor Babusgató (0-3 éveseknek) klubszoba
Dalos-dada: Lázár Enikő
Népmesefal és Színes mozi-zebra festés 11 órától folyamatosan egész nap
11:30-12:00-ig és 15:30-16:00-ig Gyermekjósda (Zugoly)
Jósnő: Farkas Vera
11:30 Zenéljünk együtt! (Hangszerbemutató és hangszerkipróbálás) nagyterem
Zarubay Bence és barátai
13:30 Meglepetésfilm (nagyterem)
11:30 Mozi applikációk (kisterem)
Kézmű-ügyes: Kyru és B. Szabó Vera (a P'Art Mozi vizuális megálmodói)
16:00 Nyakigláb, Csupaháj, Málészáj meseelőadás (nagyterem)
Szuszulyka Mesejátszó Kör
GYEREKNAPI KÖNYVVÁSÁR A CSODACERUZÁVAL
– válogatott könyvek, folyóiratok, játékos vetélkedő gyerekkönyvekről – folyamatosan napközben
KIÁLLÍTÁS: KYRUSÁGOK – meseillusztrációk
(Belépőjegy: 800 Ft, három főre: 2000 Ft)
17:15 A LÁTOGATÓ (104') (12)
19:00 AKARATLANUL (98') (12)
színes feliratos svéd filmdráma, 98 perc, 2008, rendező: Ruben Östlund
szereplők: Villmar Björkman Linnea Cart-Lamy Leif Edlund Sara Eriksson
20:45 BERLIN CALLING (100') (16)
színes feliratos német zenés dráma, 2008 rendező: Hannes Stöhr
szereplő: Paul Kalkbrenner (Ickarus)

Kiállítás

KMETTY-KERÉNYI MÚZEUM
Fő tér 21.
KMETTY JÁNOS MŰVÉSZETI GYŰJTEMÉNYE (I.)
Kiállító művészek:
Bornemisza Géza, Csorba Géza, Diener Dénes Rudolf, Erős Andor, Ferenczy Béni, Ferenczy Noémi, Gráber Margit, Novotny Emil Róbert, Pátzay Pál, Perlrott Csaba Vilmos, Schönberger Armand, Szobotka Imre, Szőnyi István
A kiállítás megtekinthető december 31-ig, hétfő, kedd kivételével naponta 14-18 óra között.

ART-DECOR GALÉRIA
Bercsényi u. 3.
DR. HALÁSZ & SZALAY
A kiállítás megtekinthető május 31-ig

CAFE FREI
Szentendre, Bogdányi u. 40.
CAIRO CAFE
Kóczán Gábor fotókiállítása

CAFE RODIN
Ady Endre út 6.
A VÉGTELENEK ÉS KOCOGÓ KOPORSÓK
efZámbó István képző-, zene- és életművész egy elfeledett kiállításának anyaga.
Megtekinthető május 26-ig, naponta 8-tól 20 óráig

FERENCZY MÚZEUM
Fő tér
LOMBARD RENESZÁNSZ
A Bergamói Accademia Carrara festményei
Megtekinthető augusztus 31-ig

SZENTENDREI KÉPTÁR
Fő tér 2-5.
STONEHENGE-TŐL A CSEPEL-SZIGETIG
Kora-bronzkori harcosnép Magyarországon
Megtekinthető június 12-ig, hétfő és kedd kivételével naponta 10-től 18 óráig

VAJDA LAJOS STÚDIÓ
Péter-Pál u. 6.
VINCZEFFY LÁSZLÓ SEPSISZENTGYÖRGYI, MUNKÁCSY-DÍJAS FESTŐMŰVÉSZ KIÁLLÍTÁSA
Megtekinthető május 24-ig, pénteken 13-17, szombaton és vasárnap 10-17 óra között

STOLL' ART KORTÁRS GALÉRIA
1055 Budapest
Stollár B. u. 3/B.
PAIZS PÉTER FESTŐMŰVÉSZ KIÁLLÍTÁSA
Megtekinthető június 27-ig, hétfőtől péntekig 10-től 18-ig, szombaton 10-től 13-ig
www.stollart.hu

Színház

LÉNA MŰVÉSZETI SZALON
Bogdányi u. 51.
Május 23. szombat 17 óra
Az Ikon című kiállítás idején:
HATÁRESET
Veszélyes mutatvány a komédia és a tragédia, a kisebbségi érzékenység és a nemzeti öntudat határán, egy felvonásban
A Malko Teatro Színházi Társulat előadása
Belépődíj: 1500 Ft

Előadás

SZENTENDREI PETŐFI KULTURÁLIS ÉS HAGYOMÁNYŐRZŐ EGYESÜLET
Stéger köz 3.
Május 22. péntek 18 óra
A SZENT KORONA-ESZME
Dr. Varga Tibor előadása

SZENTENDREI KISTÉRSÉGI IPARTESTÜLET
Bercsényi u. 3.
Május 23. szombat 10 óra
RÉSZVÉTELI DEMOKRÁCIA
Összefoglalás: az új tudás és az új tennivalók
Varga Csaba előadása

Koncert

DMH BARLANG
Duna-korzó 11/a
Tel./fax: 26/312-657
Május 30. szombat 20:30 óra
efZÁMBÓ HAPPY DEAD BAND KONCERT
Jegyár: 800 Ft

KECSKÉS EGYÜTTES KAMARATERME
Ignatovity–Dumtsa u. sarok
Május 23. szombat 18 óra
TAVASZI KONCERT
Fiatal művészek zenei virágfüzére
Zákányi Borbála (barokk furulya), Sárközi Xénia (ének), Telek Éva (csembaló), Velősi Péter (barokk furulya), Budai Dávid (viola de gamba) barokk zeneszerzők műveit játsszák

TV SZENTENDRE

A TV Szentendre péntekenként 18 órakor új adással várja kedves nézőit Szentendre aktuális kérdéseivel, hírekkel, információkkal. Nézzenek bennünket!

Hétközben:
- Összefoglaló a képviselő-testületi ülésről
- Szentendrén ülésezett a TÖOSZ
- I. Országos Szobrász Biennálé
- Üdvözlet Afganisztánba – dobogósok lettek a szentendrei diákok a Honvédség pályázatán
- Polgári Majális a Pap-szigeten
- Portré: Kocsis Imre, festőművész

187 – a Pest megyében élők magazinja
A szép, tiszta, egészséges településekért – 3. rész
A Tisza – 3. rész
Képviselőtestületi ülés 2009. 05. 14.

A TV Szentendre a C8-as csatornán, a 196.25-ös frekvencián látható! A műsorváltozás jogát fenntartjuk!

Emberélet Alapítvány megkezdte a térség szociális hálójának szervezését.
Az alapítvány képzett önkéntes segítői szívesen vállalják a daganatos emberek számára a lelkisegély nyújtást.

EMBERÉLET ALAPÍTVÁNY

Segítünk:

- életmód-tanácsadás
- ingyenes Bachvirág-terápia
- lelkisegély nyújtás – otthonában vagy fogadóóráinkon az alapítvány központjában,
- egyéni vagy csoportterápia
- sorstársi segítő szolgálat
- hozzátartozók gyászfeldolgozása,
- életmód könyvtárunkból könyveket bérelhet e témában
- egyéni igények felmérése
- egyénre szabott étrendi tanácsadás
- betegápolási tanácsadás
- ápolási eszközök beszerzésének és kölcsönzésének segítése

Személyes találkozásra – előzetes megbeszélés alapján – az Ön otthonában vagy az alapítvány központjában, a Szentendre, Kör u. 3-ban van lehetőség.
Ha szükségét érzi, hívjon vagy írjon e-mailt!

Telefonszámunk: 06-20-434-2875
EMBERÉLET ALAPÍTVÁNY
emberelet@gmail.com

SZENTENDRE ÉS VIDÉKE
KÖZÉLETI ÉS KULTURÁLIS HETILAP XXIII. ÉVFOLYAM • 19. SZÁM • 2009. MÁJUS 22.

fotó • whynot.hu

Kosárlabda

Május 7. és 11. között *Cristopher Jason Donelly*, amerikai kosárlabda edző volt a Szentendrei Kosárlabda SE vendége. C. J. Donelly, a Keleti Part Egyetemi Kosárlabda Bajnokságának (NCAA) közismert, karizmatikus alakja.

A repülőtérről egyenesen a Ferences Gimnázium tornacsarnokába érkezett, ahol a szentendrei Junio csapatnak bemutató edzést tartott. Az esemény nyilvános volt, a terem karzatáról a szülők, a fiatalabb játékosok és a szentendrei kosárlabda-kedvelő közönség kísérte figyelemmel C. J. Donelly bemutatkozását.

Donelly edző elismerően nyilatkozott a fiatal játékosok technikai tudásáról és *Bogdan Karaicic* vezetőedző hároméves munkájáról. A jelenlévők az edzés láttán azonnal megértették, hogy miért olyan sikeres az amerikai kosárlabda, és miért olyan sikeres ország az USA.

C. J. Donelly munkalátogatásra érkezett hozzánk, célja felmérni a térség kosárlabda sportját és kiaknázni a benne rejlő lehetőségeket. A négy nap alatt szoros program keretében elkísérte a szentendrei fiatalokat Szerbiába, a szombati Novi Sad-i VIBA Liga fordulóra. Fogadta őt a VIBA Liga alapító elnöke, *Janko Lukovski*, aki engedélyt adott a kosárlabda iskola, majd a helyi U 20-as csapat edzésének a megtekintésére. A látottak ámulatba ejtették az amerikai edzőt, estig ült a lelátón és jegyzetelt, ilyen hatékony, szervezett és eredményes utánpótlás nevelőmunkát még nem látott. A program további részében megtekintette Budapesten az Enthernet Hegyvidék – Nyíregyháza, és Zalaegerszegen a Zalaegerszeg – Dombóvár magyar első osztályú kosárlabda mérkőzéseket. Végül fogadta őt *Sterbenz Tamás*, a Magyar Kosárlabda Országos Szövetség Technikai Bizottságának az elnöke. Közös nyilatkozatukban kiemelték, hogy a magyar kosárlabdasport minőségi javítása érdekében a legfontosabb lépés az utánpótlás edzők szakmai tudásánakfejlesztése.

Cristopher Jason Donelly látogatása a Szentendrei Kosárlabda SE rövid történetének a legjelentősebb eseménye, amelynek értékét nagyban megnöveli az a tény, hogy a látogatás kifejezetten sikeres volt. C. J. Donelly megköszönte Szentendrének az elvégzett szervezőmunkát, és hosszú távú együttműködést ígért csapatunknak.

Dr. Kovács Ferenc
A Szentendrei Kosárlabda SE elnöke

Sakk Európa-bajnok születik?

A szentendrei kislány részvétele a segítőkön is múlhat

Simonyi Dóri törékeny alkatú, 7 éves kislány, aki fiatal kora ellenére igen sikeresen szerepel a korcsoportja számára megrendezésre kerülő sakkversenyeken. A II. Rákóczi Ferenc Általános Iskola és Gimnázium első osztályos tanulója ugyanis a közelmúltban elnyerte a Pest megyei bajnoki címet, a több mint 200 résztvevős XVIII. Lauder Kupa Tavaszi Sakkfesztivál B csoportos bajnoka, valamint számos fővárosi és Pest környéki viadal első-, illetve második helyezettje lett. Sőt a Pest Megyei Diákolimpia második helyezését is megszerezte. Dóri – aki több mint két éve kezdett sakkozni a Hold utcai óvodában, *Guba Miklós* vezetése alatt – egyre nagyobb megmérettetéseken vesz részt, sikerrel. A kislány márciusban elindult a Magyar Sakkszövetség

által a 8 év alattiak (U8) részére meghirdetett Magyar Korcsoportos Nemzeti Sakkbajnokságon is, a kategória országos bajnokságán, ahol – influenzás megbetegedése és magas láza ellenére – a magyar bajnokot legyőzve a harmadik helyen végzett.

– *Dóri nagyon beteg volt a verseny idején, a magas láztól lábra sem tudott állni. Próbáltuk otthon tartani, de nem lehetett; mindenképpen játszani szeretett volna* – meséli *Simonyi Zsolt*, a kislány édesapja. – *Nem tudtunk mit tenni, ölben vittük ki az autóhoz. Nagyon büszke vagyok rá, hogy mégis ilyen eredményt ért el.*

A versenynek nem kis tétje volt. A győztes a világbajnokságon, a második helyezett az Európa-bajnokságon, a bronzérmes pedig az európai uniós bajnokságon indulhat korcsoportjában, hazánk színeiben. Mivel a második helyezett visszalépett a szerepléstől, így a Magyar Sakkszövetség Simonyi Dórát jelölte meg, hogy Magyarországot képviselje Grúziában, Batumiban a június 4. és 15. között megrendezésre kerülő U8 Európa Bajnokságon.

– *Egyrészt rendkívül boldog vagyok, hogy a lányom indulhat a versenyen* – mondja az édesapa. – *Másrészt bizonytalan is vagyok, mert az utazás Grúziába óriási terhet ró a családra: a kiutazás és a kint tartózkodás költsége ugyanis több mint 800 ezer Ft. Mivel a Sakkszövetség a nevezési díjon túl mást nem tud vállalni, mi próbájuk előteremteni a versenyhez az anyagiakat. Barátok, rokonok, ismerősök segítenek, mindenütt próbálunk kedvezményeket, árengedményeket szerezni, támogatókat keresni, ahol csak lehet, de egyelőre csak a költségek felét sikerült előteremtenünk.*

A verseny közeledik, a család tántoríthatatlanul fáradozik a körülmények megteremtésén, Dóri pedig rendületlenül edz és gyakorol. Reméljük, nem hiába, és hamarosan egy fiatal sakk Európa-bajnokot köszönthetünk Szentendrén.

Kolos Emőke

Aki szeretne hozzájárulni Simonyi Dóra európa-bajnoksági utaztatásához, a Szentendrei Sakkiskola Egyesületen keresztül, névre szóló támogatást tehet a 10103874-43678500-00000001 számlaszámon. (Az egyesület telefonszáma: 06-26-303-022).

Kötélugrás

Az idei Országos Kötélugró Diákolimpiát április 18-19-én Zalaegerszegen rendezték, ahol egyéni versenyszámban összesen 192 tanuló és formációs csapatversenyben (4 fős) 162 gyerek indult. Megyénként, korcsoportonként egyéniben két fő, és formációban két csapat juthat be az országos versenyre. Szentendréről négy korcsoportból hét egyéni versenyző jutott be az országos döntőbe, és négy érmet sikerült megszerezniük.

Az ötödik osztályos *Molnár Bernadett* különösen jól szerepelt a versenyen. Egyéni első helyezése mellett csapattársaival formációban negyedikként szerepelt. Kiváló egyéni teljesítményéért különdíjjal jutalmazták. Őt kérdeztük:

– Miért fontos számodra ez a sport?

– Már az első versenyeimen sikereket értem el, és ez arra buzdított, hogy egyre nagyobb lendülettel vessem bele magam az ugrókötél sportba. Számomra ez nem „csak ugrabugra": a zenét és a koreográfiát is élvezem. Egy csapatsportban a siker és az eredmény nem csak rajtad múlik, illetve nem feltétlenül tükrözi a befektetett munkát. Itt az egyéni versenyben minden rajtam múlik, amit beleteszek, azt kapom vissza.

– Miért ezt választottad?

– Sok osztálytársam és barátnőm kezdett ugrókötél-edzésre járni, ez felkeltette az érdeklődésemet. Ibolya néni edzései érdekesek, kihívóak és izgalmasak voltak. Nagyon jól tud minket – és engem is személy szerint – motiválni és folyamatosan fejlődésre sarkallni. Mindig óriási sikernek éljük meg, amikor a viszonylag kis létszámú szentendrei csapat hozza el az érmek jelentős részét.

– Szerinted mi az, amit jobban, másként csinálsz, mint a többiek?

– Úgy érzem, nagyon jól tudok koncentrálni a versenyszámok előtt. Például egy gyorsasági előtt szinte teljesen ki tudom kapcsolni a külvilágot, a többi versenyzőt, azt, hogy éppen ki mit csinált és hogyan teljesített. Feldob a versenyzés hangulata, sokszor nyújtok csúcsteljesítményt, vagy javítok addigi eredményeimen.

– Mi az álmod?

– Hogy világbajnok legyek a gyorsaságiban.

– Szurkolunk!

Egyéni eredmények:

Első korcsoport

Második lett Bondár Lili (Rákóczi iskola, 2.o.); kilencedik Tordai Lili (Szent András iskola, 2. o.)

Második korcsoport

Harmadik lett Juhász Róza (Szent András iskola, 3. o.); kilencedik Laczkó Kamilla (Szent András iskola, 5.o.)

Harmadik korcsoport

Első helyezést ért el és kiváló egyéni teljesítményéért különdíjas lett Molnár Bernadett (Szent András iskola, 5.o.); harmadik lett Bús Flóra (Ferences Gimnázium, 7. o.)

Negyedik korcsoport

Tizedik lett Vigyázó Dorottya (Szent András iskola, 8. o.)

Formációs csapatversenyben három korcsoportban egy-egy csapattal indultak:

Az első korcsoportban első lett Bondár Lili, Dani Laura, Dévényi Dorottya és Tordai Lili alkotta csapat.

A második korcsoportban ötödik helyezést ért el Juhász Róza, Laczkó Kamilla, Mészáros Anna, Takács Réka alkotta csapat.

A harmadik korcsoportban negyedik helyezést ért el Bondár Bianka, Bús Flóra, Metczner Anna, Metczner Anna alkotta csapat.