SZENTENDRE ÉS VIDÉKE 13

KÖZÉLETI ÉS KULTURÁLIS HETILAP • ALAPÍTVA 1899-BEN
MEGJELENIK PÉNTEKEN • ÁRA 158 FT
XXII. ÉVFOLYAM • 13. SZÁM • **2008. ÁPRILIS 4.**

15 éve szól a Filibili dala

A filibili egy szép hangú madarunk, a fülemüle régies neve. Egy csodálatos erdélyi népdal a „S odajöve filibili szép madár" ösztönözte a szentendrei óvónőket, hogy ezt a nevet válasszák népdalkörüknek – 15 évvel ezelőtt. Az azóta eltelt másfél évtizedről beszélgettünk Papp Kornélia óvónővel és Lázár Enikővel, az együttes szakmai vezetőjével.

Kevesen lehetnek Szentendrén, akik még nem hallották a Filibili népdalkör énekét, hiszen a városi ünnepségek, megemlékezések egyre gyakoribb vendégeinek számítanak. Legközelebb a költészet napján, április 13-án, vasárnap 17 órakor a Városháza dísztermében csendül fel a „fülemüle" dala. A költészet napján azonban nemcsak a népzene és a versek szeretete ad okot az ünneplésre! Hanem maga a Filibili Népdalkör is, amely most ünnepli 15. születésnapját.
Az alapító tagok 1993. március 3-án jöttek össze először, hogy közösen énekeljenek. A népdalkör ötlete a hagyományőrző óvónők képzésén vetődött fel, ahol alkalmanként egy-egy új népdalt ismertek meg a résztvevő pedagógusok. Az együtténeklés öröme és az, hogy minél több népdalt megismerjenek az óvónők – hozta életre a népdalkört.

Folytatás a 9. oldalon

Papp Kornélia

Lázár Enikő

Péreli Zsuzsa

Regős Anna

Kiss Mao-Tun István

arcok

Papp Kornéliával és Lázár Enikővel beszélgetünk lapunk 9. oldalán az idén tizenöt esztendős Filibili Népdalkörről. Péreli Zsuzsa képzőművész a Magyar Köztársaság Kiváló Művésze díjat, Regős Anna textilművész Ferenczy Noémi-díjat kapott március 15-én, az 1848-49-es forradalom és szabadságharc 160. évfordulója alkalmából (13. oldal). Kiss Mao-Tun István mondott beszédet az Árpád-napi városi ünnepségen (4. oldal).

FIATALOK

Összeállításunk lapunk 6-7. oldalán olvasható

9 770239 068003

SZENTENDRE ÉS VIDÉKE
KÖZÉLETI ÉS KULTURÁLIS HETILAP XXII. ÉVFOLYAM • 13. SZÁM • 2008. ÁPRILIS 4.

SOS

104 Mentők
(26) 310 424, (26) 319 941

105 Tűzoltóság
(26) 500 017, (26) 500 018

107 Rendőrség
(26) 310 233
Körzeti megbízottak:
Pismány: Tóth Zsolt r.törzsőrm.
Pannónia: Kutzmog József főt. z.
Püspökmajor és Izbég: Antalicz Ferenc r.törzsőrm.
Belváros: Gáti László zászlós

Vízmű (26) 310 796
ELMŰ 06 40 383 838
TIGÁZ (26) 310 032
MATÁV hibabejelentés 143

Városháza (26) 503 300
Zöld szám: 06 80 204 725
Zöld e-mail: közerdeku-zold-mail@ph.szentendre.hu
Közterület felügyelet
06 20 972 7961, 06 20 972 7969, (26) 503 329

Polgárőrség
Székhely:
Szentendre, Bükköspart 34/A
polgarorseg@szentendre.hu
www.polgarorseg.szentendre.hu
Ügyeleti telefonszám:
06 30 621 2600
Mozsgai Endre elnök
06 30 621 2601
Pákh Andor alelnök
06 20 972 7969
Juhász Bálint titkár
06 30 621 2608

Polgári védelem (26) 503 379, 503 300 / 403 mellék

Orvosi ügyelet
Szentendre, Bükkös-part 27.
(26) 312 650
Hétköznap 17-től másnap reggel 7 óráig, pénteken 17-től hétfő reggel 7-ig.
Gyógyszertári ügyelet
Az ügyelet este 7 órától reggel 7:30 - ig tart.
Minden hétfőn
Andrea Patika Püspökmajor, Hamvas Béla út 2.
(26) 310 828
Minden kedden
Városi Gyógyszertár, Kanonok u. 3. (26) 310 487
Minden szerdán
Vasvári Patika, Sas u. 10.
(26) 312 825
Minden csütörtökön
Szent Endre Gyógyszertár, Paprikabíró u. 1/a.
(26) 310 868
Minden pénteken
Liliom Gyógyszertár, Vasúti villasor (26) 319 354
A szombat-vasárnapi ügyelet hetente változik
az ügyeletes gyógyszertár 8-16-ig nyitva tart utána ügyelet.
Ügyeleti díj 360 Ft, kivétel: ha az orvos a receptet sürgős jelzéssel látja el

Állatorvosi ügyelet
Hétköznap este 7 órától reggel 7 óráig. Munkaszüneti és ünnepnapokon egész nap.
06 30 662 6849.
Árvácska Állatvédő Egyesület
06 20 571 6502 (egész nap hívható, este 20 óráig), (26) 314 799 (16-18 óráig)
Gyepmester 06 20 9316 948
telephely (26) 312 277

BEIRATKOZÁS

KEDVES SZÜLŐK!

Gyermekük jelentkezését a 2008/2009. óvodai nevelési évre Szentendre Város Önkormányzatának óvodáiban **április 21-25.** között az alábbiak szerint tehetik meg:

HOLD UTCAI TAGÓVODA
április 21. 8-12 óráig,
VILLASORI TAGÓVODA
április 22. 8-12 óráig,
SZIVÁRVÁNY TAGÓVODA
április 23. 8-12 óráig,
PÜSPÖKMAJOR LTP. TAGÓV.
április 24. 8-12 óráig,
VASVÁRI P. ÚTI TAGÓVODA
április 21. 8-12 óráig,
BIMBÓ ÚTI TAGÓVODA
április 22. 8-12 óráig,
IZBÉGI TAGÓVODA
április 24. 8-12 óráig,
HÉTSZÍNVIRÁG TAGÓVODA
április 23. 8-12 óráig,

Az óvodaközpontban (Szentendre, Pannónia u. 3.) bármelyik tagóvodába lehet jelentkezni 2008. április 21-24-ig , 13-16 óráig és április 25-én, 8-12 óráig.

Kérjük, szíveskedjenek magukkal hozni személyi igazolványukat, gyermekük és szülője lakcímét igazoló kártyáját és gyermekük születési anyakönyvi kivonatát!

KEDVES SZÜLŐK!

Szentendre város önkormányzati fenntartású általános iskolái:
Barcsay Jenő Általános Iskola (Kálvária út 18.)
Izbégi Általános Iskola (Mária u. 1.)
Templomdombi Általános Iskola (Alkotmány u. 12.)
II. Rákóczi Ferenc Általános Iskola és Gimnázium (Rákóczi F. u. 6.)
a 2008-2009. tanévre a leendő elsősök beiratkozását **április 10-én, 12–18 óráig, április 11-én, 8–18 óráig** tartják.

Kérjük, a beiratkozáshoz szíveskedjenek magukkal hozni az óvodában kapott iskolaérettségről szóló igazolást, a személyi igazolványukat, valamint gyermekük és szülője lakcímét igazoló kártyáját!

Dr. Molnár Ildikó *jegyző*

SZENTENDREI HONVÉD KULTURÁLIS EGYESÜLET

Közhasznúsági jelentés 2007-ről

Az egyesület a 2007. évben a törvények és az alapszabály 18. §-ában előírtak alapján az alábbiakban teszi meg közhasznúsági jelentését.

Eszközök, aktívák:	763 eFt
Saját tőke:	353 eFt
Induló tőke:	50 eFt
Tárgyévu eredmény:	303 eFt
Tartalék:	410 eFt

Az egyesület 2007-ben, költségvetési szervtől az alábbi támogatásban részesült:
- Nemzeti Civil Alapprogramtól 200 eFt működési támogatás
- A HM-től (Batthyány pályázat) 200 eFt programok támogatása
- Szentendre Város Önkormányzatától 255 eFt

A fenti pénzeszközöket az egyesület működési feltételeinek biztosítására, továbbá az egyesüket programjainak megrendezésére fordítottuk.
Az egyesület megköszöni támogatóinak az SZJA 1%-ából összegyűlt adományokat, amelynek összege 2007-ben 18 719 Ft volt, amit az egyesület működési költségeire fordítottunk.
Az egyesület tisztségviselői feladatukat társadalmi munkában látták el, díjazásban nem részesültek.

Koncz János
elnök

Tisztújító a baráti körben

Tóth Istvánné és Horváth Győző

Újjáalakuló közgyűlését tartotta a Barcsay Jenő Általános Iskolában március 26-án a Püspökmajor Lakótelep Baráti Köre. Az eseményen *Horváth Győző,* az egyesület elnökhelyettese a mintegy negyven jelenlévő előtt virágcsokorral köszöntötte *Tóth Istvánné Valikát,* majd méltatta az egykori alapító, Tóth István munkásságát, amelynek során a lakótelepi érdekvédelem volt a legfontosabb. (Az újjáalakult baráti kör ugyanezt a hagyományt kívánja folytatni.) A szervezet elnöke *Szebeni Lajos* lett, az igazgatóság tagjaivá pedig a két legtöbb társasházért felelős közös képviselőt, *Kerekes Gyulát* és *Györei Sándort* választották.

Vonal mentén

Felfestették a belvárosban a parkolóhelyeket jelölő fehér vonalakat, valamint a többi, forgalmat segítő burkolati jelet. A Bükkös-partnál és a központi ebédlő előtt gyalogátkelőhelyet is kijelöltek, valamint a szakorvosi rendelő előtt külön parkolóhelyeket kaptak a mozgássérültek. Nagy jóindulattal feltételezhetjük, hogy valóban csak mozgássérültek használják ezeket a parkolókat. Ismerve azonban az országos mentalitást, a hét kérdése ezúttal így hangozhat: vajon az ide parkoló autósoknak mekkora hányada rendelkezik érvényes mozgássérült-igazolvánnyal, és hányan szorulnak rá ténylegesen ezekre a helyekre?

A szerkesztőség címe: Szentendre és Vidéke hetilap, Szentendre, Duna-korzó 18. II. emelet, Tel: (26) 505 120, fax: (26) 312 647, mobil: 06 20 260 4642, e-mail: ujsag@szevi.hu • **Kiadó:** Szentendrei Közművelődési, Kulturális és Városmarketing Kht., felelős kiadó: Závodszky Zoltán igazgató, felelős szerkesztő: Németh Erika, tipográfia: Kemény Zoltán ötlete alapján Bolgár Attila, munkatársak: Széles Nóra és Varga Borbála, fotók: Miser István • **Lapzárta:** hétfő, 12 óra • **Hirdetésfelvétel** cégek, vállalkozások, közületek számára: M. Móré Ibolya (26) 505 120, 06 30 856 4100, reklam@szevi.hu **Apróhirdetések felvétele:** a szerkesztőségben (Duna-korzó 18.), hétfőn 9–17-ig, kedden 9–17-ig, csütörtökön 9–13 óráig vagy a BER-IL Ingatlancenterben (Dunakanyar krt. 2., a HÉV-végállomásnál) hétfőtől péntekig 9–17-ig, szombaton 8–13 óráig. Apróhirdetést a megjelenés előtti keddig fogadunk el. • **Nyomda:** Pharma Press 1089 Budapest, Elnök u. 9. • Index: PFH/88/1987 • HU ISSN 0239068 X • **www.szentendreprogram.hu**

SZENTENDRE ÉS VIDÉKE
KÖZÉLETI ÉS KULTURÁLIS HETILAP XXII. ÉVFOLYAM • 13. SZÁM • 2008. ÁPRILIS 4.

Nyerőgépektől a temetőig

Egy fórum, sok téma a város ügyes-bajos jövőterveiről

Négy téma került terítékre március 26-án, szerdán este a Városháza házhoz jön legújabb rendezvényén. Ezek rövid foglalatáról olvashat, aki nem volt jelen.

INTEGRÁLT VÁROSFEJLESZTÉSI STRATÉGIA

Bár tavaly a városatyák már végleges formába öntötték a Dumtsa Jenő Városfejlesztési Stratégiát, egy új jogszabály szerint az európai egységesítés jegyében csak ún. integrált városfejlesztési stratégia birtokában lehet uniós pályázatokat beadni. Ezért a városvezetés a meglévő városfejlesztési stratégiát kibővíti, és átalakítja Dumtsa Jenő Integrált Városfejlesztési Stratégiává (IVS), amelyben városrészekre („akcióterületekre") bontva szerepelnek az egyes fejlesztési célok. A 26-i lakossági fórumon a kikérték a civilek véleményét is, s ahogyan az internetes és egyéb fórumokon is megteszik még. Noha a Dumtsa-terv kapcsán pár hónapja még népszavazási kezdeményezés is indult, hogy a lakók jobban is beleszólhassanak a tervekbe, mégis csekély érdeklődés mellett mutatták be az IVS előzetes változatát.

Tegzes Dániel a munkaanyag elkészítését koordináló Pro Szentendre Kft. képviseletében elmondta: a lakossági fórumon bemutatott anyag az április 7-i héten kerül a bizottságok elé, és a 15-i testületi ülésen tárgyalják a képviselők első fordulóban.

Mint megtudhattuk, Szentendrén 11 akcióterületet jelölt ki az anyag szakmai előkészítését végző, Niklay-Rubovszky Kft.

Az elhatárolások és a hozzájuk rendelt közép- és hosszú távú fejlesztési célok a következők:

- Püspökmajor: panelrehabilitáció, uszodafejlesztés, köztéri rehabilitáció.
- Kertváros, László-telep: Bükkös-patak revitalizációja, kerékpárút-fejlesztés.
- Alsó Pismány: lakóterületi fejlesztések, infrastruktúra fejlesztése
- Izbég: minőségi szabadidős és lakóövezet, sportcentrum létrehozása.
- Felső-Pismány, Skanzen, Szarvashegy: infrastruktúra- és szolgáltatásfejlesztés, Skanzen.
- Hegyvidék (Tyukosdűlő, Petyina, Boldogtanya): minőségi lakóterületek kialakítása a természeti értékek megőrzésével.
- Kőhegy: új köztemető, bakancsos turizmus fejlesztése, természeti értékek megőrzése.
- Pap-sziget: idegenforgalmi célú fejlesztés, városi rekreációs terület kialakítása.
- Új Pannónia: déli városkapu szerepkörének kialakítása, gazdaságfejlesztés, munkahelyteremtés, alulhasznosított területek kialakítása
- Pannónia, Újváros: intermodális csomópont, Pannónia csapadékvíz-elvezetése, kereskedelmi fejlesztések, orvosi alapellátás fejlesztése.
- Belváros: funkcióbővítő rehabilitáció (KMOP 5.2.1/B pályázat), turisztikai, műemlékvédelmi, vállalkozásfejlesztési, kulturális fejlesztések. *(Az utóbbi három térséget kiemelt akcióterületként kezelik.)*

További célok: partnerségépítés, környezetvédelem, a kommunikáció és a szervezeti háttér fejlesztése, anti-szegregáció megteremtése (ez utóbbi keretében hosszú távon Dömörkapuról más városrészekbe telepítenék az ott élő, szociálisan különösen hátrányos helyzetben élőket).

Az IVS kapcsán elhangzott még, hogy a benne foglalt célokhoz három forrásból lehet pénzt szerezni: a városi önerőt a Regionális Operatív Programból származó pályázati pénzek és a kapcsolódó beruházásokból származó haszon együttese egészíti ki. Az említett belváros-rehabilitáció első üteme 2009. elejétől másfél-két évig tarthat, amennyiben Szentendre megnyeri az e célra benyújtandó pályázatot. Dr. Dietz Ferenc aláhúzta: Pest megye 200-250 városa közül mindössze 4-5 város nyerhet, városonként maximum 1,5 milliárd forint erejéig.

BELVÁROSI FORGALMI REND

A Közútkezelő tájékoztatása szerint a Vasúti villasornál lévő forgalomérzékelő meghibásodott. Ez is közrejátszik abban, hogy a forgalom reggelente feltorlódik a 11-es főút belvárosi szakaszán. *Hidegkuti Gergely* képviselő elmondta: a felgyülemlő autók okozta problémák drasztikusan csökkentek a forgalmirend-változás első napjai óta. Türelmet kért a lakóktól, ameddig a főúton a lámpás rendszer működését helyreállítják.

Megnyugvással konstatálták a belvárosi közlekedésben érintett lakók, hogy a parkolási rendelet módosítása után a teljesítményadójukat Szentendrére fizető autósok ingyenesen parkolhatnak. Lakossági észrevétel szerint ugyanakkor komoly esély van arra, hogy a várhatóan októberben kiépítendő Bükkös-parti lámpás csomópont tovább lassítja majd a 11-es főút belvárosi szakaszának forgalmát. Az is elhangzott: a belvárosi közlekedési koncepció – ami alapján a februári forgalmirend-változásokat végrehajtották - sajnálatos módon nem szólt a környezetterhelés szempontjairól, pedig a lezárások és egyirányúsítások hatására megnőtt a károsanyag-kibocsátás.

NYERŐGÉPEK

Egyértelműen elutasítják az ún. II. kategóriás nyerőgépek telepítésének lehetőségét az iskolák és az egyházak képviselői – derült ki az önkormányzat előzetes véleményfelméréséből. A fórumon aztán kiderült, hogy sokan a civilek közül sem örülnének, ha elszaporodnának a játékgépek. Az áprilisi testületi ülésre ennek szellemében terjesztik elő a témával kapcsolatos rendeletet.

ÚJ KÖZTEMETŐ

Mint megírtuk, *Kendik Géza* építész kapta a lehetőséget, hogy részletesen megtervezze az új városi sírkert koncepciójának első ütemét: a teljes 20 hektáros terület első 2,5 hektáros részét. Dr. Dietz Ferenc szerint az új temető terveinek elbírálásánál döntő szempont volt, hogy az új temetőkert időtálló legyen, egy városi emlékhely szellemiségét tükrözze, kistérségi legyen, és a környezetbe olyan harmonikusan illeszkedjen, hogy akár turistaút is vezethessen rajta keresztül.

A 26-án tartott lakossági fórum záróakkordjaként *Baloghné dr. Ormos Ilona*, a bíráló bizottság társelnökének méltató szavai mellett maga a tervező mutatta be elképzeléseit, amelyek „a temetkezési hely mellett egy botanikus kert, egy gyümölcsös és egy növényfaj-megőrző arborétum jellegzetességeit egyaránt magukban hordozzák" – fogalmazott. A 400 koporsós temetkezési helyet harmincméteres fásított sáv veszi majd körbe a Kőhegy lábánál, a kiszolgáló egységeket finoman elbújtatják az épületegyüttesben, hogy előtérbe kerülhessenek a szakrális elemek. A temető lélekharangja például a tömör kerítésbe rejtve szólal meg sok apró nyíláson keresztül, hogy a megfelelő rezonanciának és hangkeverésnek köszönhetően sejtelmes, túlvilági üzenetek hordozója lehessen.

ADALÉKOK

Május-június folyamán megkezdődik Duna-korzó útjának újjáépítése – hangzott el a rendezvényen. Ez nem a turisták akadályoztatása miatt van – fogalmazott dr. Dietz Ferenc –, hanem mert az eredetileg tendernyertes cégről kiderült, hogy felszámolás alatt áll, így új eljárást kellett lefolytatni, ez pedig késleltette a munkálatok indulását. A polgármester emlékeztette a jelenlévőket, hogy május 23-ig lehet pályázatot beadni út-, járda- és közműépítésre.

- bt -

VÍZ VILÁGNAPJA A BÜKKÖS-PATAK PARTJÁN

Szeretettel várunk mindenkit **április 5-én, szombaton reggel**
9 órától Bükkös-parti rendezvényünkön!
Esőnap: április 6., vasárnap
Program:
9 órától szemétszedés, takarítás, kerítésfestés
Találkozás: 9 órakor a Mókus hídnál. Kérjük, hogy a patakparton élők legalább házuk előtti partszakasz, terület takarításában vegyenek részt az akcióban! Eszközökről, zsákokról, konténerekről gondoskodunk.
11 órától a Bükkös-parti játszótéren eszem, iszom.
Mesesarok *Szigethy Ildikó*, óvónővel
Az én patakpartom rajzverseny eredményhirdetése, zsűri elnöke: *Páljános Ervin* képzőművész, tanár
Zene: Vujicsics Tihamér Zeneiskola tanárai, növendékei
12 órától a BÜKK-ÖS-VÉNY 1 éves születésnapja alkalmából tanösvény vezetés a Deim-malomtól az izbégi hídig *Dukay Igor* vezetésével.
Az esemény védnöke: *dr. Dietz Ferenc* polgármester
Szeretettel várunk mindenkit!
Bükkös-partiak Baráti Köre Egyesület – *Zakar Ágnes* elnök
Érdeklődni lehet a 06-20-967-6820-as telefonszámon

A polgármester naplója

április 5.
09.00 Bükkös-partiak Baráti Köre Egyesület rendezvénye
11.00 BKV 40. évfordulója kiállítás megnyitó
16.00 Szentendre Művészetért Alapítvány kuratóriumi ülése
19.00 Barcsay Jenő Általános Iskola jótékonysági bálja

április 7.
09.00 Magyarország-Szlovákia Határon Átnyúló Együttműködés konferencia
19.30 Duna-Ipoly Nemzeti Parkban Köztársasági elnöki fogadás

április 8.
08.30 Alpolgármesteri beszámoló
09.00 Vezetői értekezlet
11.00 DPÖTKT irodavezetőjével megbeszélés
13.00 VSZ Zrt. vezérigazgatójával megbeszélés
14.00 Szentendrei Új Kulturális Központ mb. ügyvezetőjével megbeszélés
17.00 Sport Tanácsadó Testület ülése

április 9.
13.30 Kistérségi ülés

április 10.
13.00 BAFT Operatív Fejlesztési Bizottság ülése
14.00 BAFT ülése

április 11.
14.00 IVS megbeszélés

SZENTENDRE ÉS VIDÉKE
KÖZÉLETI ÉS KULTURÁLIS HETILAP XXII. ÉVFOLYAM • 13. SZÁM • 2008. ÁPRILIS 4.

Ünnepség a kopjafánál

A képviselő-testület nagy többsége a hivatalos városi ünnepségek sorába emelte az Árpád-napi megemlékezést.
Az ünnepség a Hagyományőrző Lovasíjász Egyesület lovasainak bevonulásával kezdődött, akiket *Kelemen Zsolt* vezetett. A Himnusz eléneklése után *Borsódy László* trombitaművész díszjelet fújt, ezután *dr. Dietz Ferenc* polgármester megnyitója, majd *Kiss Mao Tun István* ünnepi beszéde következett.

A beszédek után Szentendre Város Önkormányzatának nevében dr. Dietz Ferenc polgármester, *Kun Csaba* alpolgármester és *dr. Kirchhof Attila* aljegyző koszorúzott, a Petőfi Kulturális és Hagyományőrző Egyesület nevében *dr. Dragon Pál* és *Szadeczky Ferenc,* a Nemzeti Konzervatív Kör képviseletében pedig *dr. Filó András* és *Homó Attila*.
A koszorúzás után *L. Kecskés András* adott elő korabeli zeneszámokat, énekeket. A Szózat eléneklése után *Borsódy László* eljátszotta a Szilenciót, majd a lovasok kivonulása zárta az ünnepséget.

Dala-Nagy Katalin

Újból van körjáratos busz

A Püspökmajor-lakótelepről régebben három körjáratos busz is indult a hétvégén, amit azonban a Volán megszüntetett gazdasági okokra hivatkozva. A lakók kérésére *Horváth Győző* képviselő, valamint *Györey Sándor* és *Kerekes Gyula* közös képviselők eredményesen lobbiztak: március elejétől a megszüntetett három járatból kettő újra elindult szombat délelőttönként, megkönnyítve ezzel elsősorban az idősebb lakosok életét.

Szemétgyűjtési akció

A 2007. évi Föld nap tiszteletére szervezett hulladékgyűjtési akció keretén belül az Izbégi Baráti Kör és a Szentendre Kőhegyi Elektromos Közműtárulás tagjai öt konténernyi hulladékot gyűjtöttek össze izbégen és a Kőhegy lábánál, mint arról annak idején be is számoltunk.
Ezen felbuzdulva idén március 29-én, 30-án szintén elindítottuk ezt az akciót a László-telepi lakosok bevonásával, *Füzy Zoltán* vezetésével. A kb. 240 család kiértesítése után szombat-vasárnap negyvenketten vettek részt a hulladékgyűjtésben. Megtisztultak a Kőhegyre vezető utak és környékük. Megdöbbentő volt a rengeteg, hat kontérnernyi szemét látványa! Csak elhasznált étolajból legalább 150 liter gyűlt össze, literes, másfél literes flakonokban, szinte egybefüggő területről, nem beszélve a sörös dobozokról, gépkocsi-alkatrészekről stb.
Megható volt látni ezt a lelkes csapatot munka közben, akik vállalták az amúgy kellemetlen, mások által leszórt, odahordott hulladék összeszedését.

Köszönet *dr. Pázmány Annamária* képviselő asszonynak, *Tóth Ferencnek* és *Pálinkás Attilának,* a VSZ Zrt. köztisztasági részleg vezetőinek a megadott segítségért, mellyel lehetővé tették akción sikeres teljesítését.
Kiemelni nem célszerű senkit sem, mivel még a négylábú Bendegúz barátunknak is kijutott a munkából, két egérlyuk feltúrása közben a szemetet kikaparni.
Fáradtan, de kipirultan a tavaszi napsütéstől és a munkától, megelégedéssel, büszkén távoztunk az árvalányhajas mezőről, melyet remélhetőleg még az unokáink is látni fognak.
Köszönet minden résztvevőnek, kicsiknek és felnőtteknek egyaránt!

Maholányi Pál
Izbégi Baráti Kör elnöke

Szemétgyűjtés Boldogtanyán

A gyerekek nagy izgalommal várták március utolsó hétvégéjét. De izgultunk mindannyian, mi szülők is, hogy tervünket meg ne hiúsítsa a rossz időjárás. A pilisszentlászlói Kék Völgy Waldorf Iskola tanulói, néhány Vasúti villasori ovis és a szülők lelkes csapata szombaton nekiindult, hogy a Boldogtanyai út, valamint az Erdősor, a Vadász és a Kikelet utcák által határolt területről az összes megmozdítható szemetet összeszedje. A terület MDF-es önkormányzati képviselője szervezésének köszönhetően a VSZ Zrt.-től kaptunk konténereket, kesztyűket, zsákokat.
A púposra megrakott konténerek látványa és a jót cselekvés tudata nagy büszkeséggel töltötte el a gyerekeket. Jutalmuk a kondérban készült paprikás krumpli volt. Mi, szülők is büszkén adunk hírt erről az eseményről, úgy érezzük, tettünk valamit környezetünkért, és talán kedvet csináltunk másoknak is. De ami a legfontosabb: gyermekeink lelkébe elültettük a természetóvás, a közösségért önként tenni akarás kicsi magját.

Oberrecht Kálmán
boldogtanyai apuka

Eladó ingatlan

Eladásra kínáljuk a Szentendre 11094 hrsz. alatti 5438 nm térmértékű ingatlant, amelynek kertvárosi lakóövezeti besorolása LKe-Sp3, s a Szentendre Egres utca irányából közelíthető meg.
Eladási irányár:
bruttó 20 000 Ft/nm.
Ajánlatokat április 24-én 11 óráig írásban kérjük megküldeni a Városi Szolgáltató Zrt. 2000 Szentendre, Szabadkai utca 9. sz. alatti címre.
Az ajánlatok értékelése április 24-én 12 órakor történik, s ezt követően a vevővel az adásvételi szerződés megkötésre kerül.

Több forrás és programtömeg

Beszélgetés Zakar Ágnessel megújuló játszóterekről, nyári rendezvényekről és a kht. nullás igazolásáról

Zakar Ágnes

– Milyen kiemelt kulturális és oktatási célokat támogatnak idén önkormányzati költségvetésből?

– A város kulturális életét szervező kulturális kht. támogatását közel 20 millió forinttal növeltük, amelytől az előző évekhez hasonló színvonalas programokat, Szentendrei Nyárt, hatékony közönségtájékoztatást várunk. Kiemelt célként támogatja a város a Szentendre és Vidéke hetilapot évi 4,8 millióval, a Gondolat TV-t a tavalyi összeg kétszeresével, vagyis 2 millióval, a P'Art Mozit évi 1 millióval. Lényeges, hogy a tavalyi évhez hasonlóan ugyanakkora, vagyis 2,6 millió forintos kerettel idén is ki tudjuk írni a közművelődési, nemzetközi kapcsolatok, szentendrei diákok táborozására szolgáló pályázatot. Idén is támogatjuk a tavalyi sikeres EuroArt művészeti eseményeit. Az idén aktuális, Szentendre sajtótörténetét feldolgozó kiadványhoz 600 ezer forinttal járul hozzá az önkormányzat.

A társintézményekkel, (Pest Megyei Múzeumok Igazgatósága, Skanzen, PMK) kiváló az önkormányzat viszonya, a kulturális kht. ügyvezetőjének kiválasztásánál sarokpont e viszony további javítása. A Ferenczy Múzeumot egymillióval, a Skanzen honismereti oktatását 300 ezer Ft-tal támogatjuk. Újdonság a határon túli II. Rákóczi Ferenc Kárpátaljai Főiskola létrejöttének támogatása, és a szentendrei művészeti oktatást biztosító Pirk Alapítvány segítése, amelynek megmaradása, fejlődése sokunk szívügye. Az oktatás terén a Bursa Hungaricával és az idén először szereplő Talentum ösztöndíjjal próbáljuk a közép- és felsőfokú oktatásban tanulókat támogatni 600 ezer, illetve 1 millió Ft-os keretből.

A polgármester úr javaslata alapján a leendő első osztályos kisdiákok tankönyvhöz jutását, iskolakezdését 2,5 millió Ft-tal segítjük idén, a szentendrei újszülötteket pedig babakelengyével 3 millió Ft-os keret erejéig.

– Mennyivel kedvezőbb a 2008. évi költségvetés a tavalyihoz képest kultúrafinanszírozás szempontjából?

– Látszólag kis összegek ezek, de ha összeadjuk, tavalyhoz képest 30-40 millió Ft-tal többet fordítunk kulturális vagy kultúrához közelálló célokra. Éppen ezért értetlenül fogadtam, hogy az ellenzék hosszas költségvetési egyeztetések után, a sok jó ügyet támogató költségvetésünk mellé nem állt oda. Mindenféle magyarázatokat adtak arra, hogy miért nem szavazzák meg az általuk jónak ítélt idei költségvetést. Érdekes a mostani ellenzék kettős mércéje, amikor az előző ciklusról esik szó. Ha az időszak nehézségeiről, hiányosságairól van szó, mindig a jobboldali többség a felelős, de ha a pozitívumokról (Barcsay iskola felújítása, gátépítés, csatornázás, bölcsődefelújítás), azokat egyedül a korábbi szocialista polgármester érdemeként értékelik.

– Nagy eredmény, hogy a közoktatást érintő országos megszorítások közepette sikerült szinten tartani Szentendre önkormányzati iskoláinak működését. Milyen „befektetésekben", illetve tőkeinjekcióban részesülnek ők idén önkormányzati forrásból?

– Még az MSZP országos vezető politikusai szájából is elhangzottak olyan vélemények, hogy jó lenne, ha az állam nem vonulna ki teljesen az oktatás mögül. A tanuló gyerekek oktatási intézményekben való ellátásához szükséges összeg 50-70%-át fizeti csak ki az állam, a hiányzó több százmilliót az önkormányzat állja. Egyre több feladat megoldását hárítja az állam az önkormányzatokra csökkenő vagy hiányzó források mellett, pl. a rászorulók ingyen tankönyvhöz jutását, a sajátos nevelési igényű és a különleges ellátására szoruló gyerekek ellátását. Ez kb. 70 szentendrei gyermeket érint. A pedagóguskollégák feladatai nőnek, a juttatás marad, ez kelthet feszültségeket, amelyeket igyekszünk oldani.

Számos intézményünk felújításra, javításra szorulna. Az önkormányzat „ovi-suli" pályázatot nyújtott be óvodai tornaszobák építésére és óvodai, iskolai eszközök beszerzésére. Szeretnénk az óvodaudvarok nem EU-normáknak megfelelő, már lebontott játszóeszközeit pótolni. Az oktatási intézményeinket általában a szülők nagymértékben támogatják 1%-okkal, adományokkal. Példaértékű a Bimbó úti tagóvoda kezdeményezése, ahol a szülők 2,7 millió Ft-ot gyűjtöttek össze udvari játszóeszközökre, amelyet az önkormányzat 300 ezer Ft-tal egészít ki, így a játszóeszközök alá gumiszőnyeg is kerül majd. Több játszótér – így a Széchenyi téri, a Bükkös-parti, a Pannónia-telepi, a Kerényi szoborparki – javítása, és Pismányban egy új játszótér létrehozása is bekerült a költségvetésbe, és szó van egy új máltai játszótér megvalósulásáról is.

– Hogyan alakulnak a kulturális pályázatok? Milyen eséllyel pályázhatnak idén az intézmények és a különböző szervezetek városi és más típusú forrásokra?

– Az önkormányzat civil szervezeteknek, közösségeknek, iskolai szakköröknek szóló közművelődési pályázatait már említettem. Itt hagyományőrző, kulturális célokra lehet pályázni, mindig nagy érdeklődés kíséri, sajnos a rendelkezésre álló pénz többszörösére lenne szükség, de így is sikeres.

A Testvérvérosi Ifjúsági Kulturális Fesztiválnak idén szeptemberben Szentendre ad otthont: angol, német, francia és erdélyi testvérvárosainkból fog érkezni 100-150 fiatal. Vetélkedővel, kulturális programokkal várjuk őket, az előkészületek megkezdődtek. A programot támogatja az önkormányzat, de pályázunk is további támogatásért. A programok lebonyolításában jelentős szerepet vállal a Nemzetközi Kapcsolatok civil egyesület. Őszintén hisszük, hogy a korábbi testvérvárosi rendezvényekhez hasonló színvonalú lesz, és a résztvevő szentendrei fiatalok külföldi kapcsolatokkal gazdagodnak.

– Mennyiben sikerült rendezni a közművelődési kht. finanszírozását? Elégedett az intézmény 2008. évi költségvetésével?

– Sikerült rendezni, az APEH-től a kht. megkapta a „nullás igazolást", vagyis nincs már köztartozása, pályázhatott központi forrásokra. A kulturális kht. működésének financiális hátterét biztosítottuk, persze a város kulturális élete a 106 milliós önkormányzati támogatásnál jóval többet elbírna, de a feszített költségvetés ellenére is büszkék lehetünk a színvonalas kulturális programokra. Nagyon gazdag volt a március 15-i városi ünnepség, a hagyományos Fő téri ünnepély mellett a zeneiskola tanárai és a Ferences Gimnázium diákjai adtak gyönyörű koncertet az ünnep előestéjén, március 16-án pedig *Eperjes Károly* előadóestje aratott fergeteges sikert a Városháza dísztermében.

– Mit tart a 2008-as év legfontosabb eseményeinek a szentendrei kulturális életben?

– Több olyan jelentős döntést hozott a képviselő-testület idén, amelyek a következő évek szentendrei művészeti életét pozitív irányba lendítik. Ezek közül a két legmeghatározóbb a MűvészetMalom mellett létrejövő Pirk Múzeum, és a földhivatal volt épületébe fog átköltözni a Pest Megyei Múzeumok Igazgatósága, a Ferenczy-gyűjtemény, és egy helytörténeti kiállítással is gazdagodik majd a város.

Már elfogadtuk az idei év kulturális programjaira, a Szentendrei Nyár főbb előadásaira tett kht.-javaslatot. Jobbnál jobb színházi produkciók lesznek, mint pl. a Dundo Maroje nemzetközi koprodukcióban megvalósuló előadása. Idén is vendégünk lesz a Beregszászi Illyés Gyula Színház, komolyzenei és könnyűzenei koncertek lesznek neves előadókkal. Újra megrendezik a Szentendre éjjel-nappalt, az Ister napokat és a X. Nemzetközi Performance Fesztivált. A kiállítások közül kiemelkedik Korniss Dezső életműkiállítása a Ferenczy Múzeummal közösen. Több neves szentendrei csoport, művészeti együttes idén ünnepli születésnapját: a Filibili Népdalkör, a Diótörő Balettiskola, a Szentendre Táncegyüttes és a Szentendrei Kamarazenekar előadásában jubileumi előadások lesznek. Wass Albert születésének és halálának évfordulója alkalmából lesz városi és iskolai versmondó verseny, lesz könyvhét, szentendrei írók napja, jótékonysági estek, bálok és számos ünnepi rendezvény, köztük persze gyerekelőadások a PMK-ban és a Szentendrei Nyár keretében.

Bokor Tamás

Petzelt József Szakközépiskola és Szakiskola Tel.: 06-26-312-167 fax: 06-26-311-254
E-mail: info@petzeltj.hu Honlap: www.petzeltj.hu
Iskolánkban az alábbi továbbtanulási formák és érettségi utáni OKJ-s szakmatanulási lehetőségek állnak rendelkezésükre:
1. SZAKÁCS, CUKRÁSZ, KERESKEDŐ, VILLANYSZERELŐ (érettségi nélküli képzés)
2. KERESKEDELMI SZAKMENEDZSER FELSŐFOKÚ SZAKKÉPZÉS (2 év)
3. VENDÉGLÁTÓ ÜZLETVEZETŐ-VENDÉGLÁTÓ MENEDZSER, KERESKEDŐ BOLTVEZETŐ
Megjegyzés: Az 1. és 2. pont alatti képzések tanulói jogviszonnyal járó, nappali rendszerű, költségtérítés nélküli oktatási formák. A szakmai képzés gyakorlata a Leonardo pályázatokon keresztül külföldön, ingyenes részvétellel is teljesíthető. A 2. pont alatti képzés időtartamára diákigazolvány és diákhitel igényelhető, a szakképzettséggel betölthető a funkcionális tevékenységet folytató részegységek vezetői pozíciója (FEOR 1349) A 3. pont alatti képzés felnőttképzés, költségtérítéses, esti tagozatú.

SZENTENDRE ÉS VIDÉKE
KÖZÉLETI ÉS KULTURÁLIS HETILAP XXII. ÉVFOLYAM • 13. SZÁM • 2008. ÁPRILIS 4.

Panelépületek tűzvédelme II. rész

Általánosságban elmondható, hogy először gondolkodásmódunkon kellene változtatni, és belegondolni, hogy a szomszéd utcában, városban, vagy a tőlünk távolabb keletkezett lakástüzek akár nálunk is előfordulhattak volna, illetve emberi gondatlanságból bármikor előfordulhatnak. Nem kell mást tenni, mint a vonatkozó tűzvédelmi előírásokat betartani. Folytatjuk háromrészes sorozatunkat, melyben ehhez adunk gyakorlati tanácsokat.

fotó • lánglovagok.hu

Az anyagi biztonságra való törekvés mellett megjelenik a lakók gazdasági körülményei miatt a spórolás igénye is. Általánosságban megállapítható, hogy a társasházak a villamosberendezések és a villámvédelem felülvizsgálatának elhagyásán, a szárazfelszálló tüzivízvezetékek karbantartásának elmulasztásán próbálnak meg takarékoskodni. Nem gondolnak ilyenkor arra a lakók, hogy a villamosvezetékek potenciális gyújtóforrások lehetnek. A tűzvédelmi berendezés karbantartásának elmulasztása lassítja a tűzoltói beavatkozást, ezzel elősegítve a tűz terjedését.

A lépcsőházi füstelvezetőket szintén le szokták zárni rácsokkal, vagy a füstelvezető nyitószerkezetét nem tartják karban, így az használhatatlanná válik. Figyelemmel arra, hogy a lépcsőházak füstelvezetésére csak ez a szerkezet szolgál – mivel a lépcsőházi ablakokat a lakók tűz esetén nem nyitják ki érthető okokból – annak működésképtelensége szintén a menekülést veszélyezteti.

A szellőzőrendszerek a tisztítás hiánya miatt elzsírosodottak, ami a tűz terjedését jelentős mértékben elősegíti, mivel saját maga is könnyen ég.

Bár tűzvédelmi előírásba nem ütközik az erkélyeken történő anyagtárolás – amennyiben ott nem éghető folyadékokat tárolnak, mint alkohol, benzin, festék, lakk stb. –, azonban tűz során az alatta lévő lakásból kiáramló hő, illetve az égéstermékek képesek lehetnek meggyújtani ezen anyagokat.

A növekvő energiaárak hatására a panelprogram keretében elkezdődtek az épületek utólagos homlokzati hőszigetelési munkálatai is. Amennyiben a kivitelező megfelelő minősítésű hőszigetelő rendszert épít be, akkor ez tűzvédelmi problémát nem jelent, azonban egy nem megfelelő tűzvédelmi tulajdonságokkal rendelkező homlokzati szigetelőanyag képes akár az épület teljes homlokzatára kiterjedő tűzet okozni. A homlokzat égése során gyakorlatilag lehetetlenné válik-válhat a tűzoltóság magasból mentő szereinek alkalmazása és az ezekkel történő személymentés. Ez a téma nagy figyelmet igényel a lakóközösségtől, mivel a munkálatok nem építési engedélyhez kötöttek, ezért a tűzoltóság a beépítendő hőszigetelő rendszer megfelelőségét nem is tudja ellenőrizni.

A korunk gazdasági fejlődése magával hozta a gépjárműállomány növekedését is. A panelépületek létesítésekor nem alakítottak ki megfelelő menynyiségű parkolóhelyet, így a lakók már a tűzoltási felvonulási területen is parkolnak, mely kifejezetten a tűzoltógépjárművek felállítására szolgál, hogy a lakók akár az ablakokon keresztül is menthetőek legyenek. Az itt parkoló autók jelentősen korlátozzák, vagy lehetetlenné teszik a tűzoltói beavatkozást, veszélyeztetve ezzel saját magukat, illetve lakótársaikat is.

Végi Csaba
tűzoltó százados
(Folytatjuk)

Gázömlés

Hétfőn 17 óra 25 perckor érkezett a jelzés a szentendrei tűzoltóságra, miszerint a Bogdányi utca 35. számú ház előtt munkavégzés közben egy 30 mm átmérőjű gázvezetéket eltépett egy munkagép. A gázömlés helyszínét a Tigáz szakembereinek megérkezéséig a szentendrei tűzoltók biztosították. Feszítővágó és párhuzamszorító segítségével elszorították a sérült vezetéket. A levegőbe került gázt egy védősugárral higították, és lezárták az érintett szakaszt. A levegőbe jutó gáz a mérések szerint nem jelentett veszélyt az ott lakókra, személyi sérülés nem történt.

Benke Donát *tű. ftörm*
sajtóreferens

Rendőrségi hírek

Mozgalmas márciuson jutott túl a rendőrség: a népszavazás, a nemzeti ünnep, valamint a húsvét egyaránt nagy megterhelést szokott jelenteni a kék egyenruhások számára, ám idén szerencsére nyugalmasan, kirívó esetek nélkül telt az első tavaszi hónap.

•

Stagnál a betörések száma, de a rendőrkapitányság illetékességi területén jól kirajzolódik az ilyen jellegű bűncselekmények területi megoszlása: megfogyatkoztak ugyan a hétvégiháztulajdonosok sérelmére elkövetett betörések és betöréses lopások, ám különösen Szentendre, Leányfalu, Tahitótfalu és Dunabogdány hegy felőli részén még mindig sokszor riasztják a rendőröket ilyen okok miatt. Az egyetlen hatékony megoldás az éberség és a kölcsönös figyelem: ha a saját vagy szomszédja telke körül gyanús személyeket lát, azonnal jelentse a 112-es, illetve a 107-es segélyhívó telefonszámokon, vagy a Szentendrei Rendőrkapitányság 06-26 310-233-as ügyeleti számán! Pomázon és Budakalászon az utóbbi hetekben sorozatosan törtek fel gépkocsikat. Az elkövetők egyszerűen bezúzták a szélvédőket, hogy a jól látható értékeket eltulajdoníthassák. A rendőrség kéri, hogy ne hagyjanak értéket az autóban, mert így könnyen válhat tolvajok vagy garázdák áldozatává. Ugyanilyen körültekintéssel parkoljanak a kirándulóhelyek környékén és nagyáruházak parkolóiban is! Ha tetten érik az elkövetőket, hívják a fenti telefonszámok valamelyikét!

•

Nagyhét és húsvét idején a kapitányság rendőrei folyamatosan hajtottak végre közlekedési akciókat az ittas vezetők kiszűrése és sebességmérés céljából. A kontroll során két autós vált meg jogosítványától. A Közlekedésrendészeti Osztály türelemre inti az autósokat a Vasúti villasor és a 11-es főút kereszteződésében reggelente feltorlódó kocsisor miatt. A Magyar Közútkezelő Kht. területi illetékese már intézkedett az ügyben, s hamarosan sor kerül a meghibásodott forgalomérzékelő berendezés javítására.

Április 1-jén visszaállt a régi forgalmi rend a Bajcsy-Zsilinszky utcában és a Kanonok utcában. Tájékoztatásuk szerint a rendőrök segítenek a közlekedőknek a forgalomszervezésben, és a közlekedési rend fennakadása esetén megteszik a szükséges lépéseket.

Ismét baleset történt a 11-es főút Bükkös-parti gyalogátkelőjénél. Ezúttal egy idősebb hölgy szenvedett végtagtörést, amikor egy autó nem tudott időben megállni a zebránál. A lámpás csomópont kiépítéséig is legyünk fokozott figyelemmel ezen a szakaszon, akár autóban ülünk, akár gyalog megyünk!

Gyakori, hogy a 11-es főúton, különösen Szentendrén a Földhivatal és a Posta közötti szakaszon a gyalogosok átfutnak az úttesten a szemben lévő oldalra. Ez a magatartás nemcsak ön- és közveszélyes, hanem a KRESZ szerint is tilos. (Nemrég Leányfalun történt halálos gázolás, mert egy nő figyelmetlenül kelt át a főúton.) Ezért a Szentendrei Rendőrkapitányság jelezte a közútkezelőnek, hogy az említett szakaszon fizikai akadállyal kellene elválasztani a főutat a járdától. A Magyar Közútkezelő Kht. támogatja az elképzelést.

•

Pomáz és Dobogókő útvonalán ellenőrizték a motorosokat március 29-én a rendőrök. Az akció során összesen mintegy 120 motorost állítottak meg. 18 esetben tettek feljelentést különböző szabálysértések miatt, pl. műszaki alkalmatlanság, lejárt vezetői engedély, engedély nélküli vezetés, valamint ittas járművezetés indokával, illetve azért, mert a motoros eltiltás hatálya alatt vezetett. A helyszínen 8 forgalmi engedélyt vontak be, és közel 300 ezer forint bírságot szabtak ki. Az egyik ellenőrzött motoros rendszám nélkül vett részt járművével a közúti forgalomban, illetve vezetői engedéllyel sem rendelkezett, ráadásul egy 9 éves gyermeket szállított.

Az ilyen jellegű közúti motoros ellenőrző akciókra a közeljövőben is számítani lehet különböző helyeken, Pest megye egész területén – tájékoztatta lapunkat *Bényi Mónika,* a Pest Megyei Rendőr-Főkapitányság sajtóreferense.

•

Baleset történt március 31-én, hétfőn kora este a 11-es főúton. A Metál Üzletháznál a külső sávban egy személyautó vezetője feltehetőleg elvesztette uralmát a gépjárműve fölött, s a kormányt félrerántva nekicsapódott egy útszéli lámpaoszlopnak – mondta el *Szabó Pál* főhadnagy, a Szentendrei Rendőrkapitányság sajtóreferense. Személyi sérülés nem történt, a tűzoltók áramtalanították a sérült Suzukit, s a kiömlött olaj és egyéb folyadékok semlegesítése érdekében felszórták az utat perlittel és homokkal – adott tájékoztatást a történtekről *Benke Donát,* a szentendrei hivatásos tűzoltóság szóvivője.

A híreket közreadta:
Szabó Pál, a Szentendrei Rendőrkapitányság sajtóreferense
Szerkesztette: ***Bokor Tamás***

Új szárnysegédek a hivatásos tűzoltók mellett

Országos újdonság a most alakult csapat

A Budapest Fővárosi Tűzoltóság mellett működő „kilenc doktor szolgálat" után az ország második helye Szentendre lett, ahol a hivatásos tűzoltóság mellett önkéntesekből álló egészségügyi mentőcsapat működik. Szentendre Város Önkéntes Tűzoltó Egyesületének fiatal segéderői ezentúl a hivatásos tűzoltókkal együtt vonulnak a mentési helyszínekre, hogy a mentőszolgálat kiérkezéséig felügyeljék a sérültek állapotát – mindezt szabadidejükből, térítésmentesen.

Március 28-án, pénteken írták alá az Ipar utcai tűzoltólaktanyában azt a két szerződést, amelyek értelmében felállhatott az új mentőcsapat. Az egyik szerződés Szentendre Város Önkéntes Tűzoltó Egyesülete és a Baptista Szeretetszolgálat „Rescue24" szolgálata között köttetett. Ennek keretében a szeretetszolgálat használatra adott át az egyesületnek egy teljesen felszerelt mentőautót, amellyel az egyesület 24 órás egészségügyi szolgálat fenntartását vállalja. A másik szerződés szerint az önkéntes tűzoltók (akik legalább 40 órás alapfokú tűzoltó képzettséggel rendelkeznek) a náluk lévő eszközöket a helyi tűzoltóság illetékességi területén végzett tűzoltó szaktevékenység ellátásához a Szentendrei Hivatásos Önkormányzati Tűzoltóság rendelkezésére bocsátják, illetve – személyi állományukkal és technikájukkal – fedővédelemként szélesítik ki a hivatásosok szolgálatát.

Mit jelent mindez a gyakorlatban? – *„Annyit, hogy az eddig is készenlétben tartott hivatásos tűzoltóság mellett most már működik a kistérségben egy önkéntes mentőcsapat is, akik napi 24 órás saját beosztásuk szerint, de a hivatásos tűzoltók bevetési irányítása alatt tűzoltási és műszaki mentési szaktevékenységet folytatnak"* – fogalmaz *Jámbor Ferenc* százados, a hivatásosok parancsnoka. – *„Fontos leszögezni, hogy bár van mentőautójuk, ez az önkéntes szervezet nem baleseti mentőszolgálat, hanem a tűzoltók egyik támogató szerve. Szükség esetén, ha a hivatásos tűzoltó szolgálatparancsnok úgy ítéli meg, az önkéntesek bepattannak a mentőautóba, és ameddig a helyszínre nem érkezik az Országos Mentőszolgálat, megkezdik a szakszerű elsősegélynyújtást, illetve az életmentést."*

A tizennyolc önkéntesnek kétféle végzettsége van: egyrészt önkéntes tűzoltók, másrészt egészségügyileg képzett emberek: szakápolók, mentőtisztek, illetve mentőorvosok. Szerepük nem csak az áldozatok ápolására korlátozódik, hanem a tűzoltók testi épségét is képesek hatékonyan megóvni. Jámbor Ferenc cáfolja azt a vélekedést, miszerint a magyar egészségügyben a tűzoltóknak kiemelt figyelem jár. Ezért is fontos – mint mondja – hogy legyen mellettük egy szakértő egészségügyis csapat, amely azonnal beavatkozik, bárki sérül meg a tűzoltók vagy a mentettek közül.

Dobson Tibor szóvivő és Jámbor Ferenc tűzoltóparancsnok

„Egy eseménynél a hivatásos tűzoltásvezető szava a döntő, az önkénteseknek is ehhez kell, és csakis ehhez szabad igazodniuk. A védőfelszerelésüket megkapják a tűzoltó egyesülettől, és a szigorú hierarchikus rendszerben kötelezően el kell helyezkedniük. Egy dolgot egészen biztosan nem fognak végezni: betegszállítást, mert ez az Országos Mentőszolgálat dolga és kizárólagos hatásköre. Az ő dolguk annyi, hogy a beavatkozás helyszínén stabilizálják a sérültek állapotát a mentők kiérkezéséig. Jogszabály szerint nekik nem szabad szállítaniuk a beteget, de ezt mi sem szeretnénk, mert jó lenne, ha a mentőautó nem hagyná el az ellátási területünket. Így biztosan oda tud jutni, ahol a legnagyobb szükség van rá."

Miután *Dobson Tibor,* az Országos Katasztrófavédelmi Főigazgatóság szóvivője és egyúttal Szentendre Város Önkéntes Tűzoltó Egyesületének elnöke, Jámbor Ferenc tűzoltóparancsnok, illetve *Pavelcze László,* a Baptista Szeretetszolgálat veszélyhelyzet-kezelési igazgatója aláírta a két szerződést, a fiatal mentősök birtokba vették új autójukat. Mindenki tisztában van vele, hogy a mentők és a tűzoltók fizetése gyalázatosan alacsony. Ennek tükrében még becsülendőbb, hogy a tizennyolc fiatal saját erejéből, ingyen vállalja a korántsem veszélytelen pluszterheket. Sok sikert kívánunk nekik!

Bokor Tamás

Természetismereti vetélkedő

Városi Természetismereti vetélkedőt tartunk Szentendre város iskolái részvételével április 22-én 14 órától az Izbégi Általános Iskolában. A háromfordulós vetélkedősorozatból már két fordulón túl vagyunk, a nevezett 17 csapatból hat jutott tovább az utolsó megmérettetésre. Az időpont választása nem a véletlen műve, hiszen ezen a napon lesz a Föld napja. Féltett kincsünk a „Duna-Ipoly Nemzeti Park", helytörténet a fő témánk.

A vetélkedőn lesz játék, „erdei" és „patakos" feladat, „élőállat kiállítás", filmvetítés. A zsűri szakértői: *Pethő Németh Erika, Kónya Sándorné* és *Kellár János*. A verseny szervezői: *Krizsovenszky Lajosné, Novákné Tóth Krisztina* és *Kiss Pál János* tanárok.

Köszönjük a résztvevők eddigi lelkes munkáját, és további sok sikert kívánunk!

Szentendre Ipartelepen (Kőzúzó utcában)
100 m²-es bemutató terem és irodák KIADÓK!
Érdeklődni lehet: 06-30-966-3478

HELYESBÍTÉS

Lapunk 11. számában, a március 15-i rendezvényekről szóló összeállításunkban nem említettük meg, hogy az ünnepi díszfelvonuláson a Magyar Honvédség Központi Kiképző Bázisa vonult fel a történelmi zászlókkal és katonazenekarral. Hozzájuk csatlakozott a Szentendrei Tűzoltóság.

A mulasztásért elnézést kérünk.

SZENTENDRE ÉS VIDÉKE
KÖZÉLETI ÉS KULTURÁLIS HETILAP XXII. ÉVFOLYAM • 13. SZÁM • 2008. ÁPRILIS 4.

Nyitnikék

A szentendrei Szabadtéri Néprajzi Múzeum – közismert nevén a skanzen – a napokban újból kinyitotta kapuit. Kiállításait, programjait évente több mint 200 ezer látogató keresi fel, köztük igen sokan városunkból és a környékről, de még többen az ország-világ másik végéről.

Felmerülhet bennünk a kérdés: vajon érezhetik-e Önök, Szentendre polgárai, hogy a múzeum Önökért van? Van-e lehetőségük, hogy úgy járjanak hozzánk, mint aki hazajár?

Engedjék meg, hogy személyes emlékkel kezdjem. Szentendrén születtem. Élesen él emlékezetemben – úgy kilenc-tízéves lehettem – első negatív élményem a skanzennel kapcsolatban. Édesapámmal rendszeresen jártunk kerékpárral a Sztaravoda- (akkor Szabadság-) forráshoz kirándulni. Ismertem minden fát az odavezető út mellett, minden követ a patakban. Egyszer csak a mi kis Szabadságforrás utunkon sorompóba ütköztünk, rajta számomra „óriási" behajtani tilos tábla jelezte, hogy nem mehetünk tovább, mert itt múzeum épül. Körülötte ideiglenesen ácsolt kerítés, gyümölcsösök, út sehol... Bennem pedig csak a felháborodás: elvették a *mi* utunkat, a *mi* forrásunkat! Akkor még nem gondoltam, hogy harminc év elteltével a kerítés másik oldalán leszek. Ma, mint a múzeum munkatársa, elgondolkoztam. Mit tettünk azért, hogy mindenkihez eljusson az üzenet: nem elvenni akarunk, hanem adni és adni? Nemzeti kincsünkhöz mindenkinek joga van. Nem kell több száz kilométert utazni. Itt vagyunk.

Hogyan is volt az elmúlt esztendőkben? A múzeum a kezdetektől fogva szélesre tárta kapuit a helyi és környékbeli látogatók előtt, aminek érezhető eredményeit elsősorban az iskolások és az óvodások élvezhették egy-egy népszokás közös feleleventése, kézműves tevékenységek vagy pedagógusok továbbképzése közepette. Több mint húsz éve a múzeummal szoros együttműködésben létezik a Szentendrei Óvónők Néphagyomány-éltető Köre. 1995-ben készített statisztikáim azonban azt mutatták, hogy a hozzánk látogató gyermekcsoportok zöme a fővárosból és vidékről jött. Egyértelműen arra a következtetésre jutottam, hogy csupán anyagi okai vannak: az iskolák, óvodák nem tudják kigazdálkodni a múzeumlátogatás költségeit. Az év végi osztálykirándulásra kell a pénz, hogy eljussanak távolabbi vidékre is. A helyi rádióban készített riportunk hatására három akkori képviselő – *Fülöp Zsolt, Varga Lászlóné* és *Gavrilovits Sándor* – a tiszteletdíját ajánlotta fel a helyi óvodások és iskolások múzeumi foglalkozásainak fedezésére. Fontos mérföldkő volt ez. Azóta tizenkét aktív évet éltünk meg. Képviselők jöttek-mentek, de Fülöp Zsolt maradt. Egyéni támogatása összességében már milliós nagyságrendű.

Újabb mérföldkőhöz érkeztünk 2005-ben, amikor Szentendre képviselő-testülete Zakar Ágnes képviselő asszony előterjesztésére megszavazta a szentendrei 5-6. osztályos diákok honismereti támogatását 200 ezer Ft értékben, majd az ezt követő években is 180-180 ezer Ft-ot fordított a város a helyi diákok honismereti nevelésre. A negyedik éve tartó folyamatos támogatásnak köszönhetően a gyerekek múzeumi órák keretében, aktív tevékenységek közepette ismerkedhetnek hazánk népi kultúrájával, átélhetik a paraszti életmód dolgos és ünnepi perceit, az alkotás örömét. Igaz tanúságjele annak, hogy összefogással igenis tehetünk gyermekeinkért, hogy olyan élményekkel gazdagodhassanak, melyek örökre meghatározzák életüket, helyüket a világban. Mára szép eredményeket mondhatunk a magunkénak. Hagyományt teremtettünk. Múzeumunk közalapítványa jóvoltából minden szentendrei diák – jöjjön csoporttal vagy egyénileg – tíz éve ingyen léphet a múzeumba.

Évről évre egyre többen éltek a lehetőséggel. Múzeumi foglalkozások sorát, Amfiteátrumi matinét, középiskolás Móricznapot, nyári napközis tábort szerveztünk, helyet adtunk óvodai évzáróknak, Barcsays iskolás gyereknapnak, Csupros táncháznak. A felnőtteknek akkreditált továbbképzéseket, önképző tanfolyamokat tartottunk, a családi kikapcsolódást szolgálta az adventi és most a húsvéti készülődés, vagy idén először a farsangfarki mulatság.

Múlt hónapban legfelsőbb szintű tanácskozásra hívtuk össze a város iskoláinak igazgatóit, ahol *dr. Cseri Miklós* főigazgató ismertette a Skanzen Örökség Program jövőbeni fejlesztési terveit és elképzeléseinket az együttműködés egyes területeit illetően. Felkértük az iskolák igazgatóit, hogy tegyenek javaslatot olyan közös programlehetőségekre, melyek az egyes intézmények szabad kapacitásaira épülnek, és azt a célt szolgálják, hogy minden szentendrei lakos – legyen óvodás, iskolás, pedagógus, szülő vagy nagyszülő – magáénak érezhesse a múzeumot.

Miért fontos ez mindannyiunknak? Mert: • összefogással eredményesebb pályázatok születhetnek • tervezhetőbbé válik az élet minden intézmény számára • kedvezőbb feltételeket tudunk biztosítani a helyieknek • a múzeumlátogatás nem csak az év végi tömeges iskolai kirándulások idejére eshet. S hogy mik ezek? Ízelítőül csak néhányat említek: • tematikus évek – tematikus programok • visszatérő családi programsorozatok • nevelési, oktatási programok • iskolanap • sportolási lehetőség • nyári napközis tábor

Az együttműködési megállapodások megszületéséről, azok tartalmáról, megvalósulási formáiról folyamatosan beszámolok. Addig is szép tavaszt, múzeumlátogató kedvet kívánok!

Cseszták Éva
múzeumpedagógiai osztályvezető

Izeg-mozog tábor

Móricz-nap

Postaláda

Kedvenc játszóterünk

„Kisgyermekes anyuka lévén hetente egyszer biztosan kikötök a leányfalui játszótéren (focipályánál található; 10 lépésre a bicikliúttól, sok-sok modern játékkal felszerelt és bekerített), ami feltűnt, hogy 10 anyukából 9 biztosan szentendrei. Ezen el lehet azért gondolkozni, miért járnak a szentendrei anyukák Leányfalura. Magamból kiindulva, azt hiszem, nem csak a változatosság kedvéért..." – Olvastuk nemrég egyik olvasónk, *Losonczy Borbála* levelében.

Tény és való, az én gyerekeim már nem olyan kicsik, de még mindig ez a játszótér „a JÁTSZÓTÉR" számunkra. És nem véletlenül. Jó néhány alkalommal kipróbáltuk a szentendrei játszótereket, de még mindig csak a tőlünk meglehetősen távoli Bükkös-menti vetélkedik Leányfaluval. Hogy miért? Pannónia-telepen leszakadt egy léc a 15 kg-os gyerekem alatt, a Rodin Cafe fölötti játszótéren nem épült kerítés. A Püspökmajoron mindkét játszótéren jól zárható kapu biztosítja a mamák lelki nyugalmát, de mégis nehezen tudom rávenni magamat, hogy lakótelepi környezetbe vigyem levegőzni a gyerekeket.

Leányfalunak pedig olyan sok példaértékű erénye van, amelyet hosszasan sorolhatunk. A kerékpárúton biztonságosan végig tekerhetünk. A különböző korosztályokat lekötő játékok között kevés olyan van, amelyik bárhol megtalálható. És itt nemcsak a gyerekek érzik jól magukat, hanem a felnőttek is. A szomszédos vendéglátóipari egységben az anyukák akár egy kávét is elszürcsölgethetnek, mert közben folyamatosan szemmel tarthatják mindenre elszánt csemetéiket. A homok a terület nagyságához képest meglehetősen tiszta, és egy apró füves terület pedig a papáknak nyújt teret az elnyújtózásra, hogy néhány perces pihenés után ők is a közeli focipályán tombolhassanak fiaikkal.

A focipálya mellett húzódó gesztenyesor nyáron árnyékot, ősszel gyűjtögetnivalót kínál. A Duna és a hajóállomás közelsége pedig megint egy újabb programlehetőséget.

Hogy ilyen Szentendrén miért nincs? Nem tudom. Városunk képviselői többször, több helyen költöttek körzetük játszótereinek felújítására. Amely nagyon dicséretes, és a közelben élő kisgyermekes családok számára meglehetősen kényelmes. Szentendrének azonban még mindig vannak olyan területei, ahonnan legalább 20 percet autózni kell a legközelebbi játszótérre. Pedig, mint minden jól kihasznált köztérnek, a játszótérnek is van közösségépítő ereje. A leányfalui játszótérnek a remek játékok, a jó infrastruktúra mellett mégis az a legnagyobb vonzereje, hogy egyszerre van szép helyen és a település központjában. Talán érdemes lenne nálunk is elgondolkozni, hol lehetne a belvárosban olyan játszóteret kialakítani, ahol mindenhez közel, kicsik és nagyok egyaránt komfortosan érezhetik magukat!

Várjuk az ötleteket!

Berényi Marianna

„Miközben megpróbálunk mindent megtanítani gyermekeinknek az életről, gyermekeink megtanítják nekünk, hogy miről is szól az élet.”
Angela Schwindt

Dunakanyar Alternatív Általános Iskola és Gimnázium Szentendre

SIKERÉLMÉNYT NYÚJTANI MINDENKINEK
FEJLESZTENI A LEMARADÓKAT
LEHETŐSÉGET BIZTOSÍTANI A TEHETSÉGNEK

- 20 tanév tapasztalatával
- Családias légkörben
- Maximum 10 fős osztálylétszámban

Jelentkezni lehet az iskola felvételi központjában:
Szentendre,
Vasúti villasor 5.
06 26-400 683
06-30-49 99 381

ARCULATUNK

Szemléletünket a legtermészetesebb szülői igények formálták. Családias és szeretetteljes hangulatú iskola megszervezését kérték gyermekeik számára. Bizalmat szavaztak egy olyan iskolának, ahol az ellenőrzés-értékelés, a tanterv felépítése alkalmazkodik gyermekeik érettségi szintjéhez, figyelmének fejlettségéhez.
Helyi tantervünk követelményrendszerét a Nemzeti Alaptanterv és a Kerettantervek követelményeihez igazodva terveztük és dolgoztuk ki. A módosítások munkánk inkluzív jellegét hangsúlyozták.
Arra törekszünk, hogy a magyar iskolarendszeren belül átjárhatóságot biztosítsunk. Tantervünk szerkezete és tartalma nem mutat lényeges eltérést a közoktatásétól, ezért bármelyik évfolyamon áthelyezhetőek tanulóink bármelyik általános iskolába vagy gimnáziumba.
Az iskolaválasztás alkalmával elsősorban az iskola légkörének megítélése alapján dönt minden szülő. Az első benyomásokon túl kíváncsiak az intézmény alapelveire.
Az iskola légkörének megteremtésekor a következő szempontokat érvényesítettük:

1. A pedagógusoknak és a szakembereknek minden körülmények között lehetőségük legyen az önmegvalósításra. A tanóra alkotó folyamata közös siker legyen gyerek és felnőtt számára
2. A megismerő képességek fejlesztése és a művészeti tehetség kibontakoztatása egyaránt fontos tényező
3. Az ellenőrzés és értékelés minden körülmények között személyre szabott és motiváló erejű legyen, hiteles képet nyújtson a tudásról
4. A különbözőség elfogadása, a gyengébbek segítése és a legjobbaktól való tanulás képessége mindenkori nevelési alapelv legyen
5. A tantárgyi munkálatoknak a keresés, kutatás és a felfedezés örömét kell képviselni
6. Az aktivitások szervezése nagyon határozott, ugyanakkor türelmes keretekben történjen
7. A jutalmazás és büntetés minden esetben hiteles és differenciált legyen! Legfontosabb szempont az önértékelés tiszteletben tartása és az azonnali visszajelzés lehetősége.

Szentendre Város Polgármestere „SZENTENDRE – AZ ÉN VÁROSOM” címmel GYERMEKNAPI RAJZPÁLYÁZATOT ÍR KI
3–14 éves korú gyermekek számára. A pályaműveket A/3-as méretben, tetszőleges technikával elkészítve április 28-ig kell leadni abban az oktató/nevelő intézményben, ahová a gyermek jár. A képeket az intézmények továbbítják a polgármesteri hivatalba. A legjobb alkotások a Hivatal Galériáján kerülnek kiállításra, melynek megnyitója a gyermeknapon lesz.

De mit lehet fejleszteni egy pár hónapos csecsemőn?!

Sokaknak talán az a képzete egy néhány hónapos gyermekről, hogy fekszik, mint egy darab fa, sokat alszik, olykor sír, akkor vigasztalni kell vagy megszoptatni. Ezzel szemben a baba első éve a fejlődésének leginkább eseménydús, a jövőjét alapvetően meghatározó időszaka. Nem érdemes várni, amíg a baba már „többre képes” – a korai fejlesztés annál hatékonyabb, minél hamarabb veszi kezdetét. Dorn Gabriella, a GEKKO Szentendre Képességfejlesztő Játszóház tulajdonosa válaszol kérdéseinkre.

– Köztudott a gyermekek első életéveinek rendkívüli fogékonysága.
– Így igaz. Gyorsak és óriásiak a változások az élet kezdetén. Az mindenki számára egyre nyilvánvalóbb, hogy a korai fejlesztéssel milyen nagyszerű pozitív változások érhetők el, hiszen az idegrendszer ekkor még rendkívül plasztikus. Ez a képlékenység azonban nem tart örökké. Bizonyos agyi érési folyamatok már a szülést követő néhány hónapban le is zárulnak, vannak, amelyek egyéves korban, de az agyi érés döntő része 6 éves korra lezárul.
– Mit nevezünk a fejlődés mérföldköveinek?
– Minden képesség kialakulása szempontjából van egy kritikus időszak, amikor az adott képességnek meg kell jelennie, ellenkező esetben veszélyezteti a később, erre épülő, összetettebb folyamatok kibontakozását. Ez nem azt jelenti, hogy fel kell ülni pontosan szülés után a 185. napon délben. Azonban, ha egy gyermek 6 és 8 hónapos kora között nem húzza fel magát ülésbe,

vagy ültetve nem tud stabilan ülni, problémák kialakulásának előjelének tekinthető.
– Konkrétan mit csinálnak egy babával a fejlesztés során?
– Eszközeink és ötleteink, hogy mi mindent lehet játszani és közben céltudatosan fejleszteni a gyermekeknél, kifogyhatatlan. Például egy nagyobb méretű tölcsérben – amit mi űrhajónak hívunk – pörgetés közben zajlik a forgóingerek nyújtása, ami az egyensúlyi szervet ingerli, mely egyben hathatós stimulus az egész idegrendszer számára. Hogy erre miért van szükség? Mert a napjainkra egyre sokasodó számú kisiskolások tanulási és figyelmi nehézségeinek hátterében legtöbbször egy minimális agyi éretlenség áll, ez okozza pl. a figyelemzavart. Orvosi műszerekkel nem mutatható ki ez a – még egyszer hangsúlyozzuk – MINIMÁLIS idegrendszeri éretlenség, csak kifinomult speciális pszichodiagnosztikus eljárásokkal érhető tetten.
Az a gyermek, aki – példánknál maradva – sokat „űrhajózik” már kora gyermekkorától fogva, várhatóan az iskolában nem lesz kitéve a fenti címkéknek (viselkedés-, figyelem-, tanulási zavar stb.)
Temérdek ilyen és ehhez hasonló eszköz áll rendelkezésünkre. Nagy labdán egyensúlyozunk, gördeszkán gurítjuk, trambulinon rugóztatjuk, plédbe tekerjük, majd kiforgatjuk a babákat. Ezek a játékok mind azt a célt szolgálják, hogy felvértezzék az idegrendszert az összes többi funkció zavartalan fejlődéséhez. Így ágyazunk meg a beszéd, a mozgás, a hallás, látás és valamennyi képesség kibontakozásának.
– Kik foglalkoznak a babákkal?
– Képességfejlesztő Játszóházunkban diplomás konduktorok és gyógypedagógusok végzik a fejlesztő munkát, akik kizárólag GEKKO minősítéssel dolgozhatnak nálunk, és akiket folyamatosan továbbképzünk. A babák többnyire a délelőtti időszakban járnak rendszeresen játszóházunkba. Velük *Bozsai Orsolya* fejlesztő pedagógus kollégánk foglalkozik, aki a méltán világhírű Pető Intézetben szerezte diplomáját.
– Gondolom, a fejlesztés aktív partnere a szülő.
– Igen, a foglalkozásainkon ugyanakkora figyelmet kap a szülő is, mint a gyermeke a korai fejlesztés során. Igazából a szülőt igyekszünk megtanítani arra, hogy milyen játékokkal és stratégiával próbálja otthon is a gyermeke fejlődését normál mederben tartani.
Aki él vele, rendszeresen megjelenik a foglalkozásokon és mindemellett a szülő követi és átviszi a mindennapi életbe az általunk megtanított ötleteket, stratégiákat, fogásokat, mondókákat stb., az a lehető legtöbbet teszi gyermeke fejlődésért.

(x)

SZENTENDRE ÉS VIDÉKE
KÖZÉLETI ÉS KULTURÁLIS HETILAP XXII. ÉVFOLYAM • 13. SZÁM • 2008. ÁPRILIS 4.

Az Egészséges Városért Közalapítvány és a Szentendrei Kulturális Kht. szeretettel meghívja Önt a tavaszi EGÉSZSÉGNAPRA
április 19-én, szombaton 9-15 óra között a Dunaparti Művelődési Házba (Duna-korzó 11/A)

Az alábbi szűrésekre, vizsgálatokra és bemutatókra várjuk az érdeklődőket:

- vérnyomás, vércukor, koleszterin-mérés (ANTSZ)
- csontsűrűség mérés (Praemed)
- látás-, hallásvizsgálat (De-Max)
- melanóma - szűrés (dr. Bakos Bea, 10-től 13 óráig)

Az Emberélet Alapítvány szervezésében alternatív gyógymódok bemutatására kerül sor

- Bach-virág terápia
- gyógykövek (Horváth Mária)
- csontkovács (Nagy Sándor Henrik)
- biorezonancia (Horváth Ági)

aurafotózás (Dede Éva)

- talpmasszázs (Mészáros Judit)
- grafológia (Nagy Mariann)
- asztrológia (Havas Márta)
- aura-szóma

Előadások:
11 óra: Homeopátiás gyógymódok és gyógyszerek (Tomka Judit)
12 óra: A betegjogokról (Gerőcs Katalin)

A nap folyamán a Bioszféra biobolt termékeit, gyógyteáit kóstolhatják, vásárolhatnak AHAWA, STARLIFE és KÁLIVITA termékeket.
Délelőtt a gyerekeknek kézműves foglalkozást tartunk.

PIRAMIS-MAGYAR ELEKTRON FUTÁS

Ugyanezen a napon, 10 órától a DMH-tól 800 m-re, a Postás-strandon zajlik a város és a kistérség futóversenye ovisoktól egészen a felnőtt korosztályig. Mottójuk: *Fuss, hogy győzz, de ne feledd, mindenképpen győzöl, ha futsz!*

Alkalom lesz rá, hogy futás előtt és után is megméresd vérnyomásod!
A többi vizsgálatra el kell futnod a DMH-ba!!!

Egész nap várunk rendezvényeinken!

EMBERÉLET ALAPÍTVÁNY

„Fordítsd az arcod a nap felé és minden árnyék mögéd kerül"

EMBERÉLET ALAPÍTVÁNY
és Florance Nővérszolgálat

Tisztelettel meghívja
Önt és Kedves Családját
2008. április 5-én szombaton 16 órai kezdettel

Quo Vadis...?
avagy a betegségek útvesztője
című
Kiállításunkra
mely tudományos mini szimpóziummal, gyermekrajz kiállítással, termékbemutatóval és vásárral egybekötött rendezvény.
A vásár 10h-16h-ig tart.

A Szimpózium témái:

Dr. Horváth Krisztina-Homeopátia
Dr. Erdei Edit-Környezeti mérgek hatása az emberi szervezetre
Dr. Jakab Tibor-Fagyöngy koncentrátum-Az Iscador szerepe komplementer medicina lehetőségei között.
Dr. Nagy Anna Mária-A csodálatos Búzafű gyógyereje.
Dr. Arató József-A helytelen és a hiány táplálkozás okozta problémák. A gabona táplálékok helye az egészség megőrzésében. A teljes értékű táplálkozási modell.

Meghívott vendégek: Orvosok, nővérek, asszisztensek, védőnők, Partner Alapítványok, betegek és mindenki akit érint vagy érdekel.

Cím: Pest Megyei Művelődési Központ és Könyvtár
Szentendre 2000 Pátriárka u. 7.

Eboltás

Szentendre területén a szervezett, kötelező veszettség elleni védőoltás helyszínei és időpontjai:

Dr. Kovács Zoltán
3. Daru piac
április 5. szombat 13-15 óra
4. Sztaravodai út, temető parkolója
április 5. szombat 15. 15-16.15 óra
5. Állatorvosi rendelő, Bükköspart 34.
április 12. szombat 12-14 óra
6. Faház vendéglő parkoló, Barackvirág-Ady utca sarok
április 12. szombat 14.15-15.15 óra
7. László-telep, Kálvária-Damjanich sarok
április 19. szombat 13-15 óra
8. Pannónia-telep, Stromfeld – Móricz u. sarok
április 26. szombat 13-15 óra
9. Izbég, Szentlászlói út 124., Pásztorház
május 3. szombat 13-15 óra
10. Állatorvosi rendelő, Bükköspart 34.
május 10. szombat 9-12 óra

Dr. Schumiczky Gábor
Egres - Óvíz u. sarok
április 5. szombat 13-14 óra
Kőzúzó – Vasúti villasor sarok
április 12. szombat 13-14 óra
Rózsa utca (Surányi cukrászda mögött)
április 26. szombat 13-14 óra
Templom u. - Vasvári P. u. sarok
május 3. szombat 13-14 óra

Dr. Szolnoki János
Római sánc 2/B rendelő:
április 12. és 19. szombat 9-12 óra
Barackos út 135. rendelő:
április 12. és 19. szombat 12.30-13.30 óra

Dr. Makay László
Sztaravodai út 42. rendelő
április 5. szombat 15-16 óra
Füzespark - Nyár u. parkoló
április 12. szombat 15-16 óra
Sztaravodai úti temető parkolója
április 26. szombat 15-16 óra

Kontúr Stúdió nyílt Szentendrén, a Városkapu Üzletházban

Aki számítógépet használ, gyakran tapasztalja, hogy „meglassul a gépe", így a munka nehézkessé válik. A szakemberek ilyenkor különböző segédprogramokkal megtisztítják, letakarítják a felesleges programokat, memóriát lassító elemeket, nem kívánatos információkat. Egy ilyen beavatkozás után kellemes lendületű lesz a munka.
Az emberi test a táplálkozás, a mozgás és a pihenés harmóniájának felborulásával szintén felhalmoz felesleges salakanyagokat, lerakódásokat, melyek testileg épp a mozgást teszik kényelmetlenné, érzelmileg elhatározásainkat erőtlenné, mentálisan pedig ötleteinket fénytelenné. Ilyenkor a pihenés utáni vágyakozás megnő, de a keringés nehézkessége és a stressz miatt a pihenés hatásfoka is csökken. Nem ritkán halljuk a fogyókúrák tanácsai között is az alvás szükségességét.

Célzott testkezelések – a test, lélek, szellem regenerálódásáért.
Jól érzi magát a bőrében? Csinosnak érzi magát? Ezek az érzések néha nagyon tudnak hiányozni. A kötőszövetek stimulációjának célja, hogy fellendítse a test alapvető funkcióit: mozgás, kiválasztás, nyirokrendszer serkentése, vererek működése... A testünket, szerveinket körülvevő szöveti állományt karban lehet tartani, hogy megőrizze a harmóniáját, mert testileg ennek állapota hat ki legjobban a közérzet alakulására.
Alkalmazott kezeléseinket úgy válogattuk össze, hogy ne legyenek fájdalmasak. Amíg Mi megformáljuk Önt, addig Ön kellemes környezetben kikapcsolódhat, feltöltődhet. Kezeléseink általában 30-45 percesek. Már 5-6 kezelés után szembetűnő eredményeket lehet elérni.
Milyen eredmények várhatók?
A gyors és eredményes zsírbontást, alakformálást, bőrfeszesítést, cellulit-kezelést a forradalmian új, francia LPG Endremologie technológiája garantálja. Ez a rendszer alkalmazható még izületi-, keringési problémákra, sportsérülések kezelésére, feszültségoldásra, közérzetjavításra, vitalizálásra.
A zsírsejtek lebontásának gyorsítására kiegészítő kezelésként kiválóan alkalmazható a Pollogen Regen Rádiófrekvencia. Az első kezelések után mérhető eredményeket lehet elérni.
A fogyókúrát, a formálódást tekercseléssel, cellulitisz masszázzsal tesszük hatékonyabbá. Sőt, egyéb kiegészítőket ajánlunk kedves vendégeinknek.
Testi megszépülése mellett a lelki regenerálódását is támogatjuk a kellemesen kialakított környezettel, a szakértelemmel, illetve egy pohárka zamatos teával kedveskedve. ***(x)***

SZERETETTEL VÁRJUK A KONTÚR STÚDIÓBAN!
Városkapu Üzletház, Szentendre, Dobogókői út 1.
(A parkolás ingyenes)
Nyitva tartás: hétfő - péntek: 8:00 - 20:00; szombat: 8:00 - 14:00
Bejelentkezés: 06-20/2095033

SZENTENDRE ÉS VIDÉKE
KÖZÉLETI ÉS KULTURÁLIS HETILAP XXII. ÉVFOLYAM • 13. SZÁM • 2008. ÁPRILIS 4.

(Állat)kórház a város szélén

Érdekes, új épület fogadja a Szentendrére érkezőt a 11-es út mentén, a Városkapu üzletházzal szemben. Állatkórház nyílt itt néhány hete.
Házi kedvenceinket jónéhány állatorvosi rendelő várja városunkban.

– Miért éppen itt nyitotta meg MESTERVET elnevezésű kórházát? – kérdezem *dr. Mester György* állatorvostól.

– Tizenöt éve élünk Szentendrén és nagyon kötődöm a városhoz.
Igaza van, a szentendrei és a környékbeli kisállattulajdonosok jónéhány állategészségügyi szolgáltató közül választhatnak, de én külföldi tapasztalataim mintájára szeretnék itt egy olyan kórházat működtetni, aminek a lényege a teljes körű szakirányú ellátás.
Tíz évig dolgoztam a Juhász Tamás Kisállatkórházban, Budapest egyik legjobb ilyen intézményében. Itt módomban volt széleskörű tapasztalatokat szerezni, főként traumatológiai és ortopéd sebészeti területen. Innen az angliai Birminghamba kerültem. Ott ugyanolyan szakosodással találkoztam, mint nálunk a humán orvoslásban van, és egy speciális, éjjel-nappali baleseti kórházban is dolgoztam. Az ott megismert korszerű és magas színvonalú ellátási formát szeretném most a saját kórházamban is megvalósítani.

– Mik lesznek ennek a kórháznak, az itt folyó szakellátásnak a jellegzetességei?

– Ugyanúgy működik a kivizsgálás és a gyógyítás, mint ahogy az embereknél szokásos – ambuláns- és kórházi (bentlakásos) formában, az igények és szükségletek szerint. A betegségek megelőzése és korai felismerése területén a kötelező- és ajánlott védőoltások mellett különböző ortopédiai, időskori onkológiai szűrővizsgálatokat végzünk. A belgyógyászati kivizsgálástól a fogászati, szemészeti és bőrgyógyászati ellátáson keresztül a sebészeti beavatkozásokig – amelyekbe a hasi- és mellkasi műtétek, csont- és izületi sebészeti műtétek is beletartoznak – csaknem teljes körű ellátást tudunk biztosítani. Tevékenységünk színvonalát korszerű diagnosztikus műszerek, röntgen- és ultrahang-berendezések biztosítják.

– Az ismert háziállatokon kívül különleges fajtákat is gyógyítanak?

– Mivel kórházunkban olyan orvosok is fognak rendelni, akik egzotikus állatokra – kétéltűekre, egzotikus madarakra, teknősökre, leguánokra, vadászgörényekre és más ritkább házi kedvencekre – szakosodtak, ebben az irányban is ki tudtuk bővíteni az ellátottak körét.

– Milyen különlegességeket kínálnak még az állattartóknak?

– A tenyésztőknek jelent segítséget szaporodásbiológiai szolgáltatásunk, amelynek keretében spermavizsgálatot, mesterséges megtermékenyítést és génmegőrzést végzünk. Ezek segítségével lehetővé válik a stabilan magas színvonalú és optimális alomszámú utódok biztosítása hosszú időn keresztül.

– A szorosan vett állatorvosi ellátáson kívül milyen egyéb szolgáltatásokat kínálnak a gazdiknak?

– Kutya-macska panziónkban biztosítjuk a kedvencek megőrzését állatorvosi felügyelet mellett. Lesz ezen kívül kutya-macska kozmetika, és kérésre kutyaoktatás is.

– Hogyan lehet ennyiféle szolgáltatást, vizsgálatot, műtétet a hagyományos rendelési időben elvégezni?

Dr. Mester György

– A pácienseket szeretnénk bejelentkezés alapján fogadni, ami a gazdik (és állataik) számára kiküszöböli a hosszú várakozást, és ily módon a mi munkánk is tervezhetőbb. A hivatalos rendelési idő hétfőtől péntekig, délelőtt 8-12 és délután 16-20 óra között, szombaton délelőtt 9-12 között van. A kórház a nappali órákban üzemel, de sürgős esetben, balesetnél éjszaka is elérhetők vagyunk a 06 20/945 96 60 telefonszámon, és biztosítjuk, hogy az állat ne maradjon ellátatlanul.

Rappai Zsuzsa

PÁLYÁZATI FELHÍVÁS

1. Környezetvédelem témakörében megvalósuló programok, kiadványok támogatásának érdekében Szentendre Város Önkormányzat Képviselő-testületének Városüzemeltetési, Környezet- és Műemlékvédelmi Bizottsága pályázatot ír ki a szentendrei közösségek, intézmények számára, a környezetvédelmi alap felhasználásáról a Szentendre Város Önkormányzatának Szervezeti Működési Szabályzatáról szóló 19/2007. (IV. 03.) Önk. sz. rendelet 2/f sz. mellékletében biztosított hatáskörében eljárva.
2. Elosztásra kerülő összeg 1 500 000 Ft
3. Pályázni olyan környezetvédelmi programokkal lehet, amelyek elősegítik a lakosság környezettudatosságának erősítését vagy valamilyen környezetvédelmi probléma megoldását, valamint a környezetvédelmi jeles nap megrendezését.
4. A pályázatnak legalább tartalmaznia kell a kezdeményezés pontos, részletes bemutatását, a tervezett költségkalkulációt, a kivitelezés időpontját, a lakosság körében elért előnyök bemutatását. A pályázatnak kapcsolódnia és hivatkoznia is szükséges a város Környezetvédelmi Programjára és a Dumtsa Jenő Városfejlesztési Stratégiára.
5. A pályázat elbírálásánál előnyt jelent a nagyobb önrész vállalása, a lakosság körében a pályázattal elérhető környezeti tudatformálás nagyobb hatásfoka.
6. A támogatásokról, azok mértékéről a Városüzemeltetési, Környezet- és Műemlékvédelmi Bizottság dönt a Környezetvédelmi Munkacsoport javaslatára. Ekkor határozza meg a bizottság azt is, hogy az egyes támogatási összegek milyen legkorábbi időponttól használhatók fel ténylegesen.
7. A megpályázható összeg felső határa 200 000 Ft.
8. Az önkormányzat a nyertes pályázókkal szerződést köt, mely tartalmazza az elszámolás módját, határidejét.

Pályázati adatlap letölthető a www.szentendre.hu oldalról.
A pályázatokat 2008. április 28-án 11 óráig lehet beadni Szentendre Város Polgármesteri Hivatalának Központi Iktatójába, zárt borítékban, Környezetvédelmi Alap Pályázat megjelöléssel.
Borítékbontás: 2008. április 28-án 11 órakor Szentendre Város Polgármesteri Hivatalának Kistárgyaló Termében.
Az eredményhirdetés helyét és időpontját a borítékbontáskor közöljük.
A pályázattal kapcsolatban további információval *Kondacs Krisztián* Környezetvédelmi referens (26) 503 353 telefonszámon, vagy ügyfélfogadási időben szolgál.

Szentendre Város Önkormányzat Képviselő-testületének Városüzemeltetési, Környezet- és Műemlékvédelmi Bizottsága

Nagyon magas a pszichiátriai kényszerbeszállítások száma Magyarországon

Az Állampolgári Bizottság az Emberi Jogokért Alapítványt, amely egy nemzetközi emberi jogi szervezet hazai csoportjaként működik 1994 óta, és a pszichiátriákon történő visszaélések feltárásával foglalkozik, rendszeresen keresik meg olyan emberek, akik jogtalan pszichiátriai kényszerbeszállításra panaszkodnak.
A befutott esetek feltűnő gyakorisága miatt az alapítvány felmérést készített arról, mennyi beszállítás történik évente Magyarországon. A részlegesen beszerezhető adatokból döbbentes kép rajzolódott ki: a becslés szerint évente mintegy 15 ezer embert szállítanak akarata ellenére, kényszerrel a pszichiátriára – ez naponta legalább 40 embert jelent – annak ellenére, hogy valakit csak akkor lehetne ilyen drasztikus módon megfosztani a szabadságától, ha közvetlenül és súlyosan veszélyeztető magatartást mutatna.

További információ:
Állampolgári Bizottság az Emberi Jogokért Alapítvány
Tel.: 06(1) 342-6355
Levélcím: 1461 Budapest Pf.: 182
info@cchr.hu
www.cchr.hu

SZENTENDRE ÉS VIDÉKE
KÖZÉLETI ÉS KULTURÁLIS HETILAP XXII. ÉVFOLYAM • 13. SZÁM • 2008. ÁPRILIS 4.

STÚDIÓVENDÉG: AKNAY JÁNOS

A Duna TV április 5-én, szombaton 19 órakor kezdődő Arcélek című műsorának vendége *Aknay János* szentendrei festőművész lesz. A műsort *Csáky Zoltán* vezeti.

BRAINS-KONCERT

Április 11-én, pénteken 20 órakor a DMH Barlangban (Duna-korzó 11/A) ad koncertet a Brains együttes. *Belépődíj 600 Ft.*

KÖZÖS KONCERT

Április 12-én, szombaton 16.30-kor norvég-magyar közös koncert lesz a szentendrei evangélikus templomban (Bükköspart 2.). Fellépők: Freidig kórus (Rakkestad, Norvégia), valamint a visegrádi Sváb Nemzetiségi Népdalkör. A koncert látogatása ingyenes, és minden kedves érdeklődőt sok szeretettel várnak a szervezők: *Horváth-Hegyi Olivér* lelkész és *Eckensberger Attila*.

SZENTENDREI SÉTÁK

A Szeresd Szentendrét Séták sorozatban a következő alkalommal – április 13-án, vasárnap – a gyerekeket várják kincskereső sétára, mely során a legkisebbek játszva fedezhetik fel városunk zegzugait. Találkozás 15 órakor a Paprikabíró utcánál. info@szeresdszentendret.hu.

„KÁRPÁTOK ÖLELÉSÉBEN"

Szeretettel hív minden érdeklődőt *B. Tóth Klári, Harangozó Erzsébet* és *Katona Mária* április 7-én, hétfőn 17 órakor a „Kárpátok ölelésében" című kiállításra a Magyarok Háza Budapest, V., Semmelweis u.1-3. II. emeleti kiállítótermébe. A kiállítást megnyitja *Dúcz László* író. Házigazda Medvigy Endre irodalomkutató.

ÉLETEM ELSŐ KIÁLLÍTÁSA

A sorozat következő kiállítója *Eckensberger Lili* lesz. A kiállítás április 17-én, csütörtökön nyílik a MűvészetMalom Pince Galériájában (Bogdányi u. 32.) Megtekinthető május 12-ig.

VÉRSZIPOLY

Április 19-én, szombaton 19 órakor a SNASZ (Szentendrei Nagyon Amatőr Színjátszók) előadásában *Philipp István-Bárány Ferenc* A vérszipoly című előadását tekinthetik meg az érdeklődők a DMH Barlangban. A rémes-rímes zenés vámpírkomédiára a belépés ingyenes.

AKNAY-KIÁLLÍTÁS

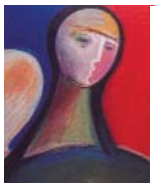

Április 18-án, pénteken 17.15 órakor nyílik az iszkaszentgyörgyi Pappenheim-kastélyban *Aknay János* Munkácsy-díjas szentendrei festőművész kiállítása. A Szent György napok alkalmával nyíló tárlatot *dr. Török Katalin* művészeti író nyitja meg. A kiállítás megtekinthető május 4-ig

ÚTKERESÉS

Április 8-án,kedden *Mezei Sándor* festőművész képeiből, „Útkeresés" címmel nyílik kiállítás a Városháza Polgármesteri Galériáján. Az április hónapban látogatható tárlatot *Lukács Tibor* festőművész nyitja meg, a vendégeket *Kun Csaba* alpolgármester köszönti. Minden érdeklődőt sok szeretettel várnak.

NŐK, ÁLMOK, SORSOK

Április 5-én, szombaton 18 órakor a Láry-Fáry Restaurantban (Csobánka, Fő út 63.) *Hűvösvölgyi Ildikó* és *Bencze Ilona* előadóestje lesz. *Belépődíj: 1500 Ft. Tel.: 26/320-294.*

KÖLTÉSZET NAPJÁN A PMK-BAN

Április 9-én, szerdán 14 órakor „A tündérkert virágai" címmel szavalóverseny lesz a Pest Megyei Könyvtár gyermekkönyvtárában. Április 10-én, csütörtökön 19 órakor „Dúdolj verset" címmel *Kobzos Kiss Tamás* magyar költők énekelt verseit adja elő a XVI-XX. századból. Április 12-én, szombaton kézműves délelőtt – mókás szélkerekeket készítünk kartonból.

ÁTJÁRÁSOK

Március 14-én nyílt meg *Regős István* szentendrei festőművész kiállítása Átjárások címmel a Bartók 32 Galériában (Budapest, Bartók u. 32.). A kiállítás megtekinthető április 9-ig, naponta 11-től 18 óráig.

Örömzene a Péter-Pál templomban

A Szentendrei Tavaszi Napok keretében került sor a Péter Pál templomban két nagyszerű fiatal zenész, *Fassang László* orgonista és *Szokolay Dongó Balázs* fúvós szombat esti hangversenyére. Fassang László a budapesti Zeneakadémián és a párizsi Conservatoirban szerezte diplomáit, orgona és improvizáció szakon. Elnyerte a neves kanadai Calgary-verseny improvizáció aranymedálját, és a Chartres-i verseny nagydíját, valamint közönségdíját az interpretáció kategóriában. 2006-ban kapott Liszt Ferenc-díjat.

A különleges tehetségű Szokolay Dongó Balázs bármilyen fúvós hangszeren fantasztikusan játszik. A kárpát-medencei folklór tanulmányozása során kezdett a magyar, román, szerb, horvát, szlovák és cigány népzene feldolgozásával foglalkozni. A Sebestyén Márta–Bolya–Dongó trióban játszik, és Palya Bea formációinak egyik tagja.

A Péter-Pál templom kitűnő akusztikája is hozzájárult a szombat esti hangverseny nagy sikeréhez. A két rendkívüli muzsikus együttzenélése, az orgona és a fúvós hangszerek, a duda, a furulya és a szaxofon különös együtthangzása, egymásra felelése lélegzetelállító volt. A műsoron a barokk zenétől, a régmúlt népzenén át, napjaink zenééig; Bach, Bartók, Antonio de Cabezon művei mellett a két előadóművész saját átiratai és improvizációi szerepeltek.

Fassang László és Szokolay Dongó Balázs nem mindennapos élménnyel ajándékozták meg a hangverseny közönségét. Az örömzene varázslatos élményével.

R. Zs.

Lemez II. Rákóczi Ferencről

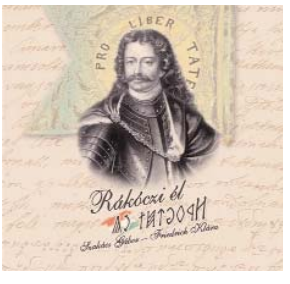

Friedrich Klára és *Szakács Gábor* történelmi zeneművek sorozatának legújabb lemeze a nagyságos fejedelemnek állít emléket egyfajta zenés történelemóra keretében. Minthogy a szerzők egyben rovásírás oktatók/kutatók is, érthető, hogy ezúttal a szintén rovásíró Rákóczi személyét választották központi témának.

A majd 80 perces rock-régizene műfajú zenemű 17 dalban, 17 zenésszel, 20 hangszerrel hozza közelebb a magyar nemzet e kimagasló egyéniségét, részben Rákóczi saját versrészleteinek felhasználásával. A korhű megszólalást a Kecskés együttes régizene hangszerei – különösen a tárogató hangszínű görbe síp –, míg napjaink időszerűségét a rock gitárok, dobok, billentyűsök teszik életszerűvé. Ez a kettősség egyedülálló, de nem csak az országban, hanem Európában is.

A zenemű szentendrei, ezúttal akusztikus bemutatójára **április 13-án, vasárnap 17 órakor** a Kecskés együttes Kamaratermében (Ignatovity u. 2.) kerül sor.

Friedrich Klára és Szakács Gábor

15 éve szól a Filibili dala

A közös munkának az eredményei az országos minősítéseken is kitűntek, a Filibili 1996-ban már arany fokozatot kapott, amit azóta még két alkalommal is megerősítettek. 2003 márciusában első CD-jük, a „S odajőve filibili szép madár" címmel jelent meg.
A Filibili egy igazi énekesmadárhoz hasonlóan nemcsak egyetlen kertben dalol. A szentendrei fellépések mellett énekeltek már Kecskeméten, Kenderesen, Horton, Hévízgyörkön, Balatonalmádin, Pilisszentlászlón és Sződligeten, a Dunakanyar Fesztiválon. Az éneklés örömének – az ő esetükben – a határok sem szabhattak gátat. Jártak már az Őrvidéken, a Vajdaságban, a Felvidéken, Kárpátalján és Erdélyben.

A népdalkör tagjait nehéz lenne felsorolni, hiszen élethelyzettől függően évről évre változnak: van, aki elmegy, van, aki belép, és van, aki visszatér. A 16 fős csapatból nyolcan énekelnek a Filibiliben kezdetektől fogva. Ugyanez igaz a szakmai irányításra. *Lázár Enikő* ének-zene szakos tanár, a Pest Megyei Könyvtár könyvtárosa 2006-ban átadta a stafétabotot *Száva Borbálának*, akit nemsokára megint Enikő követett. Így a Filibili repertoárja elsősorban Lázár Enikőnek köszönhető, aki mosolyogva emlékezik vissza az elmúlt évekre: *„15 évvel ezelőtt még alig volt eredeti felvételeket hordozó hangzó anyag, kotta. Most viszont a bőség zavarával állunk szemben. Rengeteg dal közül választhatunk. Mivel én is dolgozom, ezért házimunka közben hallgatom ezeket a felvételeket, és ha valamelyik bennem marad, azokat a többieknek is megmutatom. Ez is bizonyítja, hogy a népdal a munkához kapcsolódik. Mi több, ma is a munka mellett él!" „Enikőnek mindig jók a választásai"* – teszi hozzá Kornélia – *„Ha hoz egy új dalt, az mindenkinek tetszik."*
A hétről hétre folyó közös munkának azonban az igazi nyertesei a gyerekek és a családok.
„Az éneklés örömén túl az óvodai mindennapokban is sokat merítünk a Filibiliből" – mondja Papp Kornélia, nyugdíjas óvónő. *„A próbákon nincs például beéneklési gyakorlat. Helyette kis hangterjedelmű gyerekdalokat tanulunk, amelyeket a hétköznapokban a gyerekekkel is megtanítunk."*
Nelli (ahogy mindannyian szólítjuk), arról is szívesen mesél, hogy milyen hozadéka van annak, hogy az óvónők magas színvonalon tudják átadni Szentendrén a népdalok szeretetét. *„A gyerekek népzenével való kapcsolata az óvodai évekkel sem ér véget. Örömmel tapasztaljuk, hogy az óvodai csoportjainkból kikerülő gyerekek milyen nagy számban foglalkoznak népdaléneklással, néptánccal, népi hangszerekkel. Az ünnepi alkalmakon közülük is sokan fellépnek, a legidősebbek már 18 évesek."*
„A városi népdalverseny is innen nőtt ki" – teszi hozzá Enikő. *„Fűné Páljános Tünde, az Izbégi Általános Iskola igazgató-helyettese, a verseny ötletgazdája, szintén közöttünk énekel. Az is hatalmas eredmény, hogy tavaly 60 gyerek vetélkedett a Fülemüledíjért."* (Amely ugye filibilit jelent.)
Nelli arról is örömmel mesél, hogy a Skanzenbe is egyre többször hívják őket, ahol már a gyermekeken kívül a felnőtteket is bevonják a közös éneklésbe, játékba. *„A Márton-napi tollfosztó a Filibili feladata. A tollfosztó már jóval több, mint éneklés, fellépés. Ilyenkor egy életképet mutatunk be, amelybe a közönség is bekapcsolják. A dalolás mellett lehetőségünk nyílik a mesélésre, beszélgetésre is. Tollfosztás mellett énekelünk, mesélünk, beszélgetünk. Ez azért is nagy öröm a számunkra, mert ezáltal kétirányúvá vált a népdalkör szerepe. Eddig a népdalok segítségével vált gazdagabbá, sokrétűbbé az óvónői munkánk. Így az óvónői módszerek is beléptek a Filibili eszköztárába. Az éneklés és Szigeti Ildikó meséi mellett már játszunk, és egy kicsit tanítunk is. A tollfosztóban már azt is megmutathatjuk, hogy a régiek nemcsak az ünnepeken énekeltek, hanem, mint ahogy már Enikő említette, munka közben is."*
„A vasárnapi ünnepségünknek is egy hagyományos munkaalkalom, a fonó fog keretet adni a műsorunknak." – folytatja Enikő – *„Itt azonban az éneklés lesz a leghangsúlyosabb, csak néhány tárgy erejéig fogjuk felidézni az egykori fonóházak hangulatát. Óvodások játszanak, legények táncolnak, az izbégi Zöldpiszke és a Csipkefa Népdalkör éneke között pedig néhány költemény fogja fűszerezni műsorunkat."*
A születésnapi ünnepségen a születésnapi ajándék sem maradhat el. A polgármesteri hivatal, a Nemzeti Alapítvány és Pest Megye Közgyűlésének elnöke támogatásával a Filibili asszonyai, lányai új ruhában léphetnek fel, amelyet *Szalai Zsuzsa* iparművész tervezett és készített kifejezetten a számukra.

Berényi Marianna

Kitüntetettek

Március 15-én, az 1848-49-es forradalom és szabadságharc 160. évfordulója alkalmából a Magyar Köztársasági Érdemrend lovagkeresztje (polgári tagozat) kitüntetést kapta *Szántó András*, az MTI általános, szakmai alelnöke, lapunk egykori szerkesztője. A Magyar Köztársaság Kiváló Művésze díjjal tüntették ki *Péreli Zsuzsa* képzőművészt, *Regős Anna* textilművész pedig Ferenczy Noémi-díjban részesült. Mindannyiuknak szívből gratulálunk!

A Magyar Irodalomtörténeti Társaság közgyűlése

Újjáalakuló közgyűlését tartotta Szentendrén, a Pest Megyei Könyvtárban a nagy múltú, 1911-ben alakult Magyar Irodalomtörténeti Társaság Pest Megyei Tagozata. A 2008. március 29-én megtartott közgyűlés első programpontja a Szentendre és kistérsége a szépirodalomban – Budakalásztól Visegrádig című kiállítás megtekintése volt a könyvtár előcsarnokában, amelyet a Pest Megyei Múzeumok Igazgatósága rendezett. A Pest Megyei Tagozat tevékenységéről szóló beszámoló után a Magyar Irodalomtörténeti Társaság elnöke, *dr. Sipos Lajos* egyetemi tanár tett javaslatot a tagozat új tisztségviselőinek

A közgyűlés résztvevői a gimnazisták műsorát hallgatják

megválasztására. A tagozat elnöke *Bihari József* nyugalmazott múzeumigazgató, alelnöke *Szarvas Rita*, a szentendrei Móricz Zsigmond Gimnázium tanára, tagozati titkára pedig *dr. Sin Edit*, a Pest Megyei Múzeumok Igazgatóságának munkatársa lett. A program hivatalos részét a szentendrei Móricz Zsigmond Gimnázium tizedik osztályos tanulóinak irodalmi műsora követte. A közgyűlés végeztével a Szerb Egyháztörténeti Múzeumtól, a Rab Ráby téren át a Fő térig tartó rendkívül érdekes szentendrei kultúrtörténeti és irodalmi sétára hívta meg Szarvas Rita a jeles irodalmár vendégeket. ***Rappai Zsuzsa***

Senkiföldjén

A fenti címmel nyílt meg március 30-án *Nádasdy János* festőművész tárlata a Vajda Lajos Stúdióban. A tárlatot, amely április 21-ig lesz látható, *Novotny Tihamér* művészettörténész nyitotta meg.
Az 1956 óta külföldön, jelenleg Németországban élő művész számára – hitvallása szerint – a leglényegesebb a való világ képe, aktualitása, s az ehhez fűződő élmények. Nádasdy alkotásai annak a világnak a lenyomatai, amelyben a művész él és alkot. Politizáló, provokatív művei mellett alkotásainak leggyakoribb témája az ember és a környezetszennyezés. A közelmúltban főleg bitumennel festett képeit napjainkban sajátos képgrafikai eljárással készült, egymásra vagy egymás mellé montírozott, képi töredékekből álló sorozatok is színesítik. ***R. Zs.***

SZENTENDRE ÉS VIDÉKE
KÖZÉLETI ÉS KULTURÁLIS HETILAP XXII. ÉVFOLYAM • 13. SZÁM • 2008. ÁPRILIS 4.

ADÁSVÉTEL

Eladó pizzasütő, hűtőláda, napernyő, 4 db apácarács. Tel. 06-20-255-3264.

Expression XL14 típusú, 24 csöves szolárium kitűnő állapotban 150 ezer Ft-ért eladó. Tel. 06-20-920-5430.

ÁLLÁS

Szentendrei cég műszaki területen jártas, „B" kategóriás jogosítvánnyal és gépkocsival rendelkező, önálló munkát végezni tudó munkatársat keres. Fényképes önéletrajzot, fizetési igény megjelölésével a következő e-mail címre várjuk: info@aluprodukt.hu.

Szentendrei cég pezsgőmedencék értékesítésében jártas munkatársat keres. Fényképes önéletrajzot a következő e-mail címre várjuk: info@aluprodukt.hu.

A Magyar Honvédség Kinizsi Pál Tiszthelyettes Szakképző Iskola (2000 Szentendre, Dózsa György út 12-14.) felvesz két fő angolnyelv tanárt, határozatlan idejű közalkalmazotti jogviszonyba. Feltételek: angol nyelvtanári főiskolai vagy egyetemi végzettség. Előny a katonai szaknyelvben szerzett tapasztalat. Jelentkezni lehet a fenti címre írásban beküldött pályázattal. Jelentkezési határidő: április 18. Érdeklődni Potornai Elek századosnál (tel. 06-26-501-181) lehet.

Szentendrei étterem felvesz felszolgálót, pultost, kézilány, takarítónőt. Tel. (26) 312-626.

Megbízható, leinformálható nő takarítást vállal cégnél illetve magánháznál Szentendrén és környékén. Tel. 06-20-438-2142.

Pomázi fodrászüzletbe kozmetikust keresek vállalkozói igazolvánnyal. Tel. (26) 325-911.

Ingatlanportál szentendrei irodája számítógépes ismeretekkel, gépkocsival rendelkező ingatlanértékesítőt keres. Fényképes szakmai önéletrajzokat a szentendre@ingatlanportál.com címre kérjük, Tel. 06-20-474-2000.

Munkatársat keresünk fő- és mellékállásban végezhető ,,Táplálkozási tanácsadó" munkakörbe. Közvetlen értékesítésben szerzett tapasztalat előnyt jelent. Érdeklődni: 06-30-466-2656, nemeth75@yahoo.com.

Szentendrei műhelyembe gyakorlott varrónőt keresek. Tel. 06-30-966-8497.

125 ezer Ft nettó fizetését kínálunk angolul társalgási szinten beszélő hölgynek! Eladói munkakör Szentendrén népművészeti üzletbe! Tel. 06-20-446-2231.

Szentendrei kft. könyvelésben jártas precíz, hatékony munkaerőt keres. Részmunkaidő lehetséges. Tel. 06-30-454-4431.

Jól működő bionagykereskedés keres szentendrei telephelyére munkatársat. Ha Ön szeret és tud termékeket eladni, nem riad vissza a fizikai munkától, rendelkezik alapfokú számítógépes felhasználói emberünk. Bio- és gyógyhatású termékek ismerete előnyt jelent. Fényképes önéletrajzát küldje postán a 2000 Szentendre Pf. 284 címre, vagy e-mailen a csiby@biopiackft.hu-ra.

A Szentendrei Városi Bíróság érettségizett, számítógépes ismeretekkel igazoltan rendelkező leírót keres. Tel. (26) 311-118, 301-163.

Mély fájdalommal tudatjuk, hogy
dr. Páljános Adolf
2008. március 31-én, 79 éves korában elhunyt. Felejthetetlen halottunktól április 5-én 12 órakor veszünk búcsút a Sztaravodai úti köztemetőben. Gyászmise április 4-én, pénteken 17 órakor lesz a Péter-Pál templomban.
Drága emléke szívünkben él!

Szentendrei műhelyembe varrónőt keresek. Tel. (26) 316-503.

Gyakorlott könyvelőt keresek, esetleg irodavezetőnek is. Tel. 06-30-543-8950.

EGÉSZSÉG

Leszoktatjuk a dohányzástól 26 perc alatt, egyszeri alkalommal biorezonanciás csúcsterápiával, 7000 Ft-ért bejelentkezéssel a Békásmegyeri, a Vörösvári úti és az Újpesti, a 13. kerületi Gömb u. 48. szám alatti SZTK Rendelőkben. Bejelentkezés: 06-70-271-9867.

KIADÓ LAKÁS

Szentendre ipartelepen 55 nm-es, 2 szobás, új lakás kiadó. Tel. 06-70-944-0859.

Szentendre, Deli Antal utcában 76 nm-es házrész önálló kerttel, garázzsal, mosókonyhával kiadó. Tel. 06-70-944-0859.

Szentendre belvárosában – csendes, nyugodt helyen, a Kör utcában – frissen felújított, 3 szobás összkomfortos (kerttel, kocsibeállóval, pincével) polgári családi ház lakásnak, irodának, rendelőnek, műteremnek kiadó. Tel. 06-30-364-0958.

Szentendrén új, 75 nm-es lakás kiadó: 2 szobás, amerikai konyhás nappalis, gépesített, HÉV közeli, udvarban gépkocsi beálló. Tel. 06-30-242-8486, (26) 303-271.

Kétszobás, bútorozatlan albérlet kiadó. Tel. 06-30-943-6981.

Albérlőt-élettársat keresek kőhegyi házamba. Érdeklődni lehet: Angyal Borozó, Pisti.

Szentendre központjában, a HÉV-állomáshoz közel frissen felújított lakás (55 nm) hosszú távra kiadó. Tel. 06-20-394-9678

Szentendrén, a Duna-korzón különálló családi ház 70 ezer Ft/hó+rezsiért kiadó. Tel. 06-20-205-0877.

Szentendrén, a Füzesparkban félemeleti, 61 nm-es, felújított, egyedi mérőórás bútorozatlan lakás kiadó. Tel. 06-20-430-3979.

Pismányban 3 szobás, nappalis, modern lakóház szép panorámával 150 000 forintért kiadó. Tel. 06-30-299-0376.

Szentendrén főúttól 150-200 méterre jó helyen, komfortos, szép kis kőház (30 nm-es+terasz), 150 nöl-es fenyőfás kerttel, telekáron, olcsón 12 millió forintért eladó. Tel. 06-30-299-0376.

A Püspökmajor-lakótelepen 55 nm-es, 2 szobás, bútorozatlan lakás hosszú távra kiadó. Tel. 06-30-233-5531.

55 nm-es lakás kiadó a Püspökmajor-lakótelepen áprilistól. Tel. 06-70-930-3072.

55 nm-es, bútorozott lakás kiadó a Püspökmajor-lakótelepen. Tel. 06-20-596-4066.

LAKÁS, INGATLAN

Petyinán 162 nöl-es gyönyörű, panorámás, gondozott telken – Barackvirág útról jól megközelíthető – 40 nm lakóterű, másfél szoba, konyha, fürdő, WC lakható nyaraló eladó. 28 nm terasz alatt két autós garázs. Víz, villany, ipari áram van, gáz az utcán, cserépkályha fűtéssel. A tetőtér beépítéséhez építési engedéllyel. Irányár: 18,5 millió Ft. Tel. (26) 301-952.

Izbég dinamikusan fejlődő részén osztatlan közös tulajdonú ingatlan 83 nöl különálló részén 170 nm lakóterű (nappali, 2+2 félszoba) pismányi, panorámás családi ház eladó cirkó- és kandallófűtéssel, összközművel, teljesen leválasztható, külön utcai bejárattal. Irányár: 25 millió Ft. Tel. (26) 301-952.

Szentendrén, a Pannónia úton eladó 45 nm-es konvektoros fűtésű ház, kis kerttel. Tel. 06-20-255-3264.

Szentendrén, a Boldogtanyán 300 nöl-es építési telek fele ikerház-építésre 10 millió forintért eladó. Tel. 06-30-560-3567.

Naplementézzen erkélyéről! Szentendrén, az angol házakban 3 szobás lakás eladó. Irányár 13,6 millió. Tel. 06-70-454-0349.

Szentendrén 5 3000 000 forintért, jó közlekedésnél, belvároshoz közel, 21 nm-es, felújítandó földszinti garzon (szoba, konyha, fürdő), 9 nm-es terasszal eladó. Tel. 06-20-474-2000.

Szentendrén, a főúttól 200 m-re 300 nöl-es építési telek (domboldali, panorámás) 17 millió forintért eladó. Tel. 06-30-299-0376.

Leányfalu központjában egyszintes, 100 nm-es, 3 szobás lakóház plusz 40 nm-es lakóház, 280 nöl fenyőfás szép udvarral korrekt áron, 30 millió forintért eladó. Tel. 06-30-299-0376.

Tahiban, főúttól 600 m-re 12 000 nm-es telek, víz, villany, gáz bekötési lehetőséggel, panorámával 25 millió forintért eladó. Ritka lehetőség. Tel. 06-30-299-0376.

Leányfalun eladó kétgenerációs, ötszobás kőház, garázzsal, szuper panorámával a Dunára is. Ikerház, de külön helyrajzi számon és saját 180 nöl-es telken van mind a kettő, egymástól függetlenül. Ára 20 millió forint. Tel. 06-30-299-0376.

Tahitótfaluban 550 nöl-es, panorámás üdülőövezetű telek 2,5 millió forintért eladó. Jó hely, jó befektetés, 5% beépíthetőség. Tel. 06-30-299-0376.

Szentendrei társasüdülőben 28 nm-es, emeleti, téliesített garzon eladó. Tel. 06-70-624-9533.

Leányfalu legszebb részén, ősfás villasoron, templom mellett, központközeli helyen, szép tervezésű, de bontásra szoruló 70 nm-es ház 200 nöl-ös kerttel, telekáron 26 millió forintért eladó. Tel. 06-30-299-0376.

Szentendre óvárosában családi ház eladó. Tel. 06-20-450-1652.

Szentendrén, az angol házakban 3. emeleti lakás eladó. Tel. 06-30-966-8497.

Szentendrén, Pismányhegyen 246 nöl-es telek 1+2 félszobás lakóházzal 20 millió Ft-ért eladó. Tel. (06-1) 200-4292 este, 06-20-438-8040.

Eladó a Püspökmajor-lakótelepen 56 nm-es, 2 szobás, 3. emeleti, erkélyes lakás eladó. Ár. 11,9 millió Ft. Tel. 06-70-383-5002, 06-70-383-5003.

Eladó Szentendrén 52,3 nm-es, földszintes, 4 éves, kertkapcsolatos, lakás 7,5 nm terasszal, egyedi burkolatokkal, berendezés nélkül. Ár: 17,5 millió Ft. Tel. 06-70-382-0822.

Áron alul Tahitótfaluban sürgősen eladó tornácos családi ház. Tel. 06-20-483-1868.

Leányfalun 3 szintes, 228 nm-es luxusház eladó. Tel. 06-20-951-9549.

OKTATÁS

Matematika korrepetálás eredménycentrikus módszerrel, nagy gyakorlattal. Tel. 06-30-330-0554.

Rajztanítás, felvételi előkészítő www.paizspeter.com.

Nyelvtanár francia nyelvből oktatást vállal. Tel. 06-20-265-5290.

SZOLGÁLTATÁS

Bútor- és egyéb szállítás, be-és kirakodás, csomagolás, költöztetés akár éjszaka, munkaidő után, hétvégén is, gyorsan és kedvező áron. Friss és kreatív egyetemisták várják hívását! Tel: 06-20-3470-258 vagy 06-30-493-1553.

Középkorú, intelligens hölgy magánházak, lakások, irodák takarítását vállalja. Tel. 06-70-616-5756.

Kisköpé Gyermekfelügyelet - jöhetsz egész napra, de 1-2 órára is. Tel. (26) 310-365, 06-70-944-5801.

Takarítás, vasalást vállalok Tahitótfalutól Szentendréig. Tel. 06-20-492-3186.

Dugulás-elhárítás, csatornaszerviz éjjel-nappal, hétvégén is. Mosogatók, WC-k, csatornák, vizes helyiségek lefolyóinak tisztítása garanciával. Tel. (06-1) 240-8113, 06-30-912-9017, 06-20-335-3411.

Építkezők! Felelős műszaki vezető munkát vállal. Tel/fax. 06-1-285-3337, 06-70-507-1328.

Hűtőgép, fagyasztó, mosógép, villanytűzhely és mikrosütő javítása sugárzásméréssel! Mezei Sándor, (26) 311-847, 06-30-950-4187.

Hűtő és-klímajavító gyorsszolgálat. Tel. 06-20-917-7555.

Takarítást vállalok referenciával. Tel. 06-30-430-4060.

Eldugult? Segítünk! A kiszállás ingyenes. Tel. 06-20-917-7555. www.dugulaselharito.hu.

Bútorasztalos és kárpitos munkák. Bővebb információ: 06-70-263-4763, www.otthon2000.gportal.hu.

Villanyszerelés-hibaelhárítás 2 órán belül. Tel. 06-70-247-9072.

Víz-, gázkészülék-fűtésszerelő gyorsszolgálat. Tel. 06-70-241-8999.

Számítógép javítás, karbantartás, akár az Ön otthonában is. Tel. 06-20-800-7439.

TÁRSKERESÉS

Komoly emberek társkeresője, a Cronos, Szentendrén is megtalálható. Várja hívását Anna a (26) 314-700-as vagy a 06-30-557-5346-os telefonon. Hívható hétvégén is 20 óra előtt.

ÜZLET

Szentendrei pizzéria berendezve bérbeadó. Tel. 06-20-944-1844.

Szentendre belvárosában 20-30 nm-es üzlethelyiséget vásárolnék. Tel. 06-20-951-9549.

Helyiségek kiadók! Orvosi rendelőnek (30 nm), üzletnek (26 nm) és irodának (73 nm) alkalmas helyiségek kiadók a HÉV állomás közelében, a Dunakanyar krt. 14. szám alatt. Tel. 06-30-225-1329, 06-30-677-1100.

Szentendrén 8 szobás panzió hosszú távra kiadó. Tel. (26) 314-274.

Szentendrén 40 nm-es helyiség bérbeadó kereskedelmi vagy egyéb tevékenységre. Tel. 06-30-962-5719.

Szentendrén, a HÉV végállomásnál (Vasúti villasor 5.) 18+10 nm-es üzlethelység eladó, kiadó. Tel. 06-20-943-1500.

BERLIL INGATLANCENTER
Új helyen!
Szentendre,
Vasúti villasor 1., I. emelet
• INGATLANKÖZVETÍTÉS
• ÉRTÉKBECSLÉS
• BÉRLEMÉNYEK
• SZAKTANÁCSADÁS
• JOGI KÉPVISELET
Tel.: (26) 301-952
Fax: (26) 500-733
Mobil: 06-20-326-3645
www.berilingatlan.hu
berilingatlan@t-online.hu
„Ahol mindenki hazatalál"
Szentendre és Vidéke apróhirdetés felvétel a helyszínen

BOSCH Service Car Service
AUTÓSZERVIZ
SZENTENDRE,
Vasúti villasor 6.
Nyitva: H-P: 7-18-ig, Sz: 7-14-ig
www.astraszerviz.hu
• Autójavítás
• Zöldkártya
• Hatósági eredetvizsgálat
• Olajcsere azonnal
• Autómosás, takarítás, kárpittisztítás
• Műszeres fékmérés
• Műszeres lengéscsillapítómérés
• Műszeres futóműbeállítás
• Gumiszerelés
• Klímatöltés, -tisztítás
Új szolgáltatás: gépjárművek műszaki vizsgáztatása helyben!

ÁLLATORVOSI RENDELŐINTÉZET
Szentendre, Római sánc köz 2/B
DR. SZOLNOKI JÁNOS
26/317-532, 30/937-0863
Rendelési idő:
H-P: 8.00-18.00, Szo: 9.00-12.00
www.hegyvidekiklin.uw.hu
DR. SCHUMICZKY GÁBOR
26/314-287, 30/415-9060
Rendelési idő:
H-P 9.30-12.00, 15.00-19.30
Szo.: 10.00-12.00
SZOLGÁLTATÁSAINK
• Kedvenc és haszonállatok teljeskörű ellátása
• Éjszakai és hétvégi ügyelet
• Kiszállások, állatszállítás
• Műtétek, csontsebészet
• Kórházi ellátás, panzió
• Műszeres vizsgálatok – Rtg, UH, EKG, endoszkóp
Éjszakai, hétvégi ügyelet: 30/66-26-849

4D ultrahang
Babamozi
Genetikai ultrahang
Nőgyógyászati ultrahang
Belgyógyászati ultrahang
-Hasi és kismedencei szervek vizsgálata
-A has, a kismedence és az alsó végtagok érrendszerének Doppler vizsgálata
-A pajzsmirigy, nyaki nyirokcsomók, nyaki verőerek szűrővizsgálata
www.4dszentendre.hu
06-30-5308-968

ELŐADÁS

SZENTENDREI PETŐFI KULTURÁLIS ÉS HAGYOMÁNYŐRZŐ EGYESÜLET, Stéger köz 3.

Április 4. péntek, 18 óra
DZSINGISZ KÁN, A BIRODALOM-ÉPÍTŐ
Kiss Mao-Tun István előadása
Április 11. péntek, 18 óra
AZ EURÓPAI MONGOL HÓDÍTÁS VÉGE: MUHI
Kiss Mao-Tun István előadása

MOZI

P'ART MOZI
Duna-korzó 18.
www.partmozi.hu
06 20 465 7885
Jegyárak: 700 Ft, nyugdíjas, diák: 500 Ft, kisterem: 300 Ft

Április 4. péntek
18.00 VÁGY ÉS VEZEKLÉS - színes feliratos angol film, 130 p., 2007 (12) rendező: Joe Wright
20.15 4 HÓNAP, 3 HÉT, 2 NAP - színes feliratos román filmdráma, 113 p., 2007 (16) rendező: Cristian Mungiu
Április 5. szombat
15.00 MÉZENGÚZ - színes magyarul beszélő amerikai film, 90 p., 2007 rendező: Steve Hickner, Simon J. Smith
16.30 NAPKIRÁLYNŐ - színes magyarul beszélő francia-magyar animáció, 85 p., 2007 rendező: Phillippe Leclerce
18.00 4 PERC - színes feliratos német filmdráma, 112 p., 2006 (16) rendező: Chris Kraus
20.15 SZERELEM A KOLERA IDEJÉN - színes feliratos amerikai romantikus filmdráma, 139 p., 2007 (12) rendező: Mike Newell
Április 6. vasárnap
15.00 NAPKIRÁLYNŐ - színes magyarul beszélő francia-magyar animáció, 85 p., 2007 rendező: Phillippe Leclerce
16.30 MACSKAFOGÓ 2 - A SÁTÁN MACSKÁJA magyar animációs film, 85 p., 2007 rendező: Ternovszky Béla
18.00 HÉTKÖZNAPI MENNYORSZÁG színes feliratos svéd film, 130 perc, 2004(12) rendező: Kay Pollack
20.15 4 PERC - színes feliratos német filmdráma, 112 p., 2006 (16) rendező:Chris Kraus
Április 7. hétfő
18.00 ORSZÁG ÉS IRODALOM - magyar ismeretterjesztő film, 60 p. rendező: Enyedi Ildikó
19.00 A CSODÁK VALÓSÁGA - SZEPES MÁRIA - magyar dokumentumfilm, 73 p. rendező: Hegyi Béla
20.15 SZERELMEM, SZARAJEVÓ - színes feliratos német-horvát-bosnyák filmdráma, 90 p., 2006 (16) rendező: Jasmila Zbanic
Április 8. kedd
18.30 ARANYMADÁR (AZ INFORG STÚDIÓ KISFILMJEI):
ARANYMADÁR (30 p.) - rendező: Szaladják István
BALLADA (12 p.) - rendező: Iványi Marcell
CSENDES ÉJ (10 p.) - rendező: Politzer Péter
ALEXANDRIAI DOHÁNYBÓL (23 p.) - rendező: Mehmet Mestci
20.00 PIAF- színes feliratos francia-angol-cseh film,140 p., 2007 (12) rendező: Olivier Dahan
Április 9. szerda
18.15 HIMALÁJA - AZ ÉLET SÓJA - színes feliratos francia-angol-nepáli film, 104 perc, (12) rendező: Eric Valli
20.15 VIRÁGOK VÖLGYE - színes feliratos indiai-francia-japán film, 116 perc, 2006 (16) rendező: Nalin Pan

Helyesbítés

Előző lapszámunkban tévesen jelentettük meg Barcsay Jenő festőművész születési évszámát: A helyes időpont: 1900.
A hibáért elnézést kérünk.

Kosaras nehézségek

A Magyar Honvédség Központi Kiképző Bázisa közel három hónapja újraszabályozta a laktanya területén található sportlétesítmények igénybe vételét. Ezzel a döntéssel egy időre kiszorította a területről a Szentendrén évtizedek óta működő leány és fiú kosárlabda csapatot, nehéz helyzetbe hozva őket.
A szakosztály már több évtizedes múlttal rendelkezik, és mára közel hatvan, 18 év alatti fiatalt tudhat tagjának, akik kitartóan végzik a rendszeres edzéseket, és tisztességesen helyt állnak a megméretetéseken. Szerepelnek a Pest Megyei Kosárlabda Bajnokságban, ahol a felnőtt csapat többszörös bajnok, a fiúk ifi és kadett csapata az első három között küzd, a női csapat pedig – amely csupán két éve alakult – már az első évben a megtisztelő második helyezést érte el.
Sajnos a kosárlabda nem tartozik a magasan szponzorált sportágak közé, ezért támogatók hiányában nehéz helyzetbe kerülhet a szakosztály. Eddig jelentős támogatást nyújtott a kiképző bázis azzal, hogy lehetővé tette számukra a tornaterem használatát. Egy másik terem bérlése a jelenlegi tagdíj duplájára emelését jelentené, amit a tagok nehezen tudnának kifizetni, így fennáll a csapatok széthullásának a veszélye. Ráadásul Szentendrén kevés olyan hely van, ahol lehetőség van az edzésekre és a hazai meccsek lejátszására, vagyis a „hazai pálya" biztosítására.
A jelenlegi helyzet tehát nem túl biztató, a szakosztály vezetői mégis bizakodnak, és a közeljövőben szeretnék elindítani a legkisebb korosztály számára is a labdajátékokra való nevelést.
Nagy szeretettel várnak minden sportolni vágyó fiatalt már hatéves kortól az edzők: *Likavcsán János, Nagy Bernadett* és *Turcsányi Tamás,* valamint a szakosztályvezető, *Végh Andrea,* akik számára a legfontosabb cél az utánpótlás nevelés – elsősorban a lányoknál, mivel nekik kevés lehetőségük van a környéken versenyszerű sportolásra. Meggyőződésük, hogy a rendszeresen sportoló gyerekek megtanulnak küzdeni, sportszerűnek lenni, győzni és veszíteni, ami egész életükre jótékony hatással van.

K. Zs.

További információkért hívják Végh Andreát a 06-20-203-1588, illetve Turcsányi Tamást a 06-30-9590-509 számon. vhtamas@freemail.hu.

MEGHÍVÓ

Szeretettel meghívjuk Önt és családját,
Bihon Győző
festőművész
kiállítására

Április 12-én
(szombat) 10 órára

a soproni Hajnóczy Házba.
A kiállítást megnyitja
dr. Feledy Balázs
művészeti író
A tárlat június 20-ig
látogatható!

Emberélet Alapítvány
és Florance Nővérszolgálat
a Szentendre és Vidékén élő
Daganatos Betegek
Segélyszolgálata

H: 14-16 óráig Havass Márta asztrológus
K: 9-13 óráig Florance Nővérszolgálat otthonápolás
15-17 óráig Dr. Benes Erika belgyógyász, pszichoterapeuta, Simonton terápia
17-19 óráig Wahr Nóra természetgyógyász
Cs: 17-19 óráig Mészáros Judit természetgyógyász
P: 13-15 óráig Florance Nővérszolgálat otthonápolás

2000 Szentendre,
Paprikabíró u. 4 .
e-mail: emberelet@gmail.com
Tel.: 06-20-995-7167

ASZTALOS-MUNKÁK A TOMOSZTÓL!

Tervezéstől a szerelésig segítünk egyedi bútorai megvalósításában.
Lépcső, ajtó, ablak, konyha-, szoba-, fürdőszoba-, irodabútor, beépített szekrény.

Tel.: 20/979-1161
www.tomosz.hu

Tomosz, hogy jó fába vágja fejszéjét!

Humanista Mozgalom
A Fáklyás Békejel egy esemény, ha tényleg fontosnak érzed a változást, kapcsolódj be a Folyamatba!
A Mi Városunk: Szentendrei Humanista Fórum
Meghívunk, hogy vegyél részt egy széleskörű összefogás megteremtésében. Egy olyan szentendrei fórum megszervezésében, amely konkrét megoldásokat dolgoz ki, évek vagy évtizedek megoldhatatlannak tűnő problémáira.
70/ 3239-337

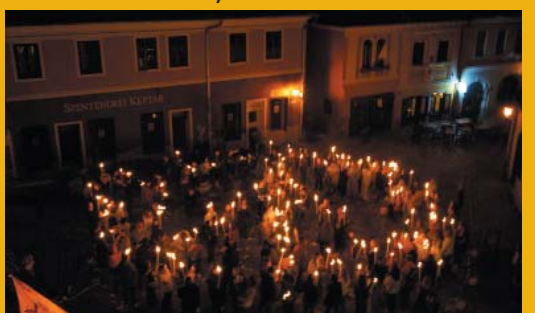

SZENTENDRE ÉS VIDÉKE
KÖZÉLETI ÉS KULTURÁLIS HETILAP XXII. ÉVFOLYAM • 13. SZÁM • 2008. ÁPRILIS 4.

Hétközben játszott ifi kézilabda csapatunk az Országos Ifi Kupa keretében, melynek tétje a legjobb négy csapat közé jutás volt. Fiataljaink bravúros játékkal 38:21-es arányú, magabiztos győzelmet arattak az NB I-es Mezőkövesd ellen. Gratulálunk a *Győri Zsolt* vezette utánpótlás munkájához, mert biztosítja Szentendre jövőjét a magyar kézilabda palettáján.

Kézilabda

Sikeres hetet tudhat maga mögött Szentendre NB I/B-s férfi kézilabda csapata, hiszen a csapat a PLER otthonában vett revansot az őszi fiaskóért. Bár a mérkőzés nem túl biztatóan indult, hiszen az első félidőben már 8:2-re, majd 16:10-re vezetett az ellenfél, a félidőben négygólos hátrányunk volt.
A második félidőt egy új Szentendre kezdte. A 10. percben kiegyenlítettünk, majd végig fej-fej mellett folyt a játék. A végjátékot végre mi bírtuk jobban: két góllal nyertünk.
Eredmény: PLER – Szentendre 24:26 (16:12)
Fiataljaink is magabiztos győzelmet arattak: PLER ifi – Szentendre ifi 27:34
A legközelebbi forduló április 5-én, szombaton lesz Pécs ellen. Az ifik mérkőzése 16 órakor, a felnőtteké 18 órakor kezdődik a Budakalászi sportcsarnokban.

Kerékpáros túra

Április 6. vasárnap
A túrák enyhén, illetve közepesen nehezek, főként forgalomtól elzárt erdészeti aszfaltutakon, kisebb részben könnyű, olykor közepesen nehéz terepen vezetnek. A fejvédő használata erősen ajánlott.
Díj: 300 Ft/fő/alkalom,
1000 Ft/fő/5 alkalom
Túravezető: Devescovi Balázs
totnes@freemail.hu;
30/588-3363
Szentendre – Dömörkapu – Király-kúti-nyereg – Fagyos-katona – Pilisszentkereszt – Pomáz – Szentendre
Távolság: kb. 40 km, végig aszfalt úton
Találkozás: a Napórásháznál 8.45-kor
Érkezés: erőnléttől függően 12-13 óra körül
Kerékpárok előzetes egyeztetés alapján 1000 forint/alkalom tarifával korlátozott számban kölcsönözhetők.

Természetjárás

Április 6. vasárnap
Pilisszentlászló – Akasztó-hegy – Prédikálószék – Vadállókövek – Szentfa-kápolna – Malom-völgy – Dömös
Találkozás: Szentendre autóbuszállomáson 8.05-kor (Volán busz indul Pilisszentlászlóra 8.15-kor, érkezik: 8.43-kor)
Érkezés: Szentendre autóbusz állomásra Volán busszal Dömös (14.20 vagy 15.20) felől 15.15-kor vagy 16.14-kor.
Útiköltség: kb. 700 Ft (teljesárú buszjegyek), diákoknak fele
További túraidőpontok: május 10. (szombat), május 31. (szombat), június 15. (vasárnap).
Családokat is szeretettel várunk!

Futóverseny

Április 19. szombat
A 12. Piramis - Magyar Elektron Futás utcai futóversenyt rendezik meg április 19-én a Postás-strandon, ahol a 6. MATASZ Nagydíj (Magyar Tartalékosok Szövetsége) és a 2. Kinizsi Honvéd Futás (MH

amatőr futóbajnokság) megrendezésére kerül sor. A versenyközpont a Postás-strand, Casino mögötti területén lesz. 9.40-től zenés bemelegítéssel várják a versenyzőket, nézőket. Eredményhirdetés valamennyi kategóriában: 13 órától. A versenyekre előnevezés: április 10-től a Piramis Fitness Klubban (Dózsa Gy. út 8. – HEMO). Helyszíni nevezés: 08.30-tól. Információ, (elő)nevezési cím: Tóth Attila, Piramis Fitness Klub. Tel.: 06-26-319-099. Mobil: 20-444-3160. E-mail: piramisse@freemail.hu

Futás a Skanzenbe!

Indítsa frissen a napot vagy vezesse le a stresszt egy Skanzen-körrel! Szentendre lakosai kedvezményes éves Futóbérletet válthatnak a Szabadtéri Néprajzi Múzeumba. A Futóbérlet a Skanzen jegypénztárában vásárolható meg. A bérlet ára 1000 Ft/szezon. A bérlettulajdonos 2008. október 31-ig, nyitvatartási időn kívül, reggel 6.30-8.30, illetve délután 17.00-19.00 között futhat, gyalogolhat a Skanzen területén. A bérlet a Szabadtéri Néprajzi Múzeum kiállításaira és rendezvényeire való ingyenes belépésre nem jogosít.

További információ: 26/502-500, 26/502-519