Szentendre
ÉS VIDÉKE

XXX. ÉVFOLYAM
2016. MÁJUS 9. | 8. SZÁM

Gubbio – Szentendre új testvérvárosa

A Paradicsom, ami nem veszett el...

Beszélgetés
Farkas Ádám Kossuth-díjas szobrászművésszel

12. oldal

Mágikus helyszín, mágikus kiállítás

Beszélgetés
Chiharu Shiota japán képzőművésszel

15. oldal

pályázat

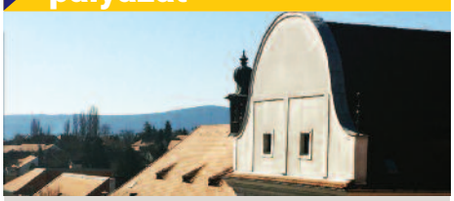

Eladó ingatlanok

Szentendre Város Önkormányzata pályázati felhívást tesz közzé a

• Szentendre, 7100/7 hrsz.-ú, természetben Cédrus (ill. Őzláb utca néven is nyilvántartott) utca 6. alatt lévő beépítetlen terület (985 nm, Üh-1 övezetben) megnevezésű önkormányzati tulajdonú ingatlanok értékesítésére.
Induló ár: 11 920 000 Ft.

Minden szükséges információt a pályázati kiírás tartalmaz, amely a Szentendrei Közös Önkormányzati Hivatal Vagyongazdálkodási Irodáján vehető át, illetve a www.szentendre.hu/ingatlanportal weboldalról tölthető le.
A pályázatokat a Hivatal iktatójába **május 24. 9:00 óráig** (Városház tér 3. I. emelet) kell benyújtani.

• Budapest, 8862/10 hrsz-ú, természetben a Kázmér utca 47. alatt lévő, NATURA 2000 védettség alatt álló beépítetlen terület megnevezésű önkormányzati tulajdonú ingatlanok értékesítésére.

Minden szükséges információt a pályázati kiírás tartalmaz, amely a Szentendrei Közös Önkormányzati Hivatal Vagyongazdálkodási Irodáján vehető át, illetve a www.szentendre.hu/ingatlanportal weboldalról tölthető le.
A pályázatokat a Hivatal iktatójába **május 26. 9:00 óráig** (Városház tér 3. I. emelet) kell benyújtani.

Tájékoztatás telefonon: 26/785 088

Szentendre
ÉS VIDÉKE

KÖZÉLETI ÉS KULTURÁLIS LAP
Alapítva: 1899. | Újraalapítva: 1987.
szevi@szentendre.hu | +36 26 505 120

Megjelenik 11 000 példányban, havonta kétszer
Grafika: Krizbo
Kiadó:
Szentendrei Kulturális Központ NKft.
Felelős kiadó:
Solymosi Heléna ügyvezető
Szerkesztőség:
Szentendre, Dumtsa Jenő u. 22.
(Tourinform épülete)
Tel: +36 26 505 120
e-mail: szevi@szentendre.hu
Szerkeszti a szerkesztőbizottság.
Munkatársak: Németh Erika, Széles Nóra
Lapzárta: hétfő, 12 óra
Hirdetések felvétele: +36 20 260 4642, szevi@szentendre.hu, a szerkesztőségben H-K-Sze-Cs 13-17 óra között.
Nyomda: PharmaPress
1037 Budapest, Vörösvári út 119-121., felelős vezető: Dávid Ferenc
Index: PFH/88/1987 ISSN 0239-068X

pályázat

Álláspályázatok

Szentendrei Közös Önkormányzati Hivatal pályázatot hirdet

• TELEPENGEDÉLYEZÉSI ÜGYINTÉZŐI FELADATOK ELLÁTÁSÁRA

Pályázati feltételek:
magyar állampolgárság; büntetlen előélet; felhasználói szintű MS Office, vagyonnyilatkozattételi eljárás lefolytatása, közgazdasági, közszolgálati rendészeti, műszaki középiskolai végzettség; vagy középiskolai végzettség és informatikai, ügyviteli, közgazdasági, üzleti, közszolgálati szakmacsoportba tartozó szakképesítés, vagy kormányablak ügyintézői vizsga vagy felsőoktatásban szerzett közszolgálati, gazdaságtudományi, természettudományi, bölcsészettudományi, társadalomtudományi, hittudományi, jogi, műszaki szakképzettség; vagy felsőoktatásban szerzett szakképzettség és informatikai, ügyviteli, közgazdasági, közszolgálati, jogi szakképesítés vagy kormányablak ügyintézői vizsga.

A közszolgálati jogviszony időtartama: határozott idejű közszolgálati jogviszony, előreláthatólag 2018. szeptember 30. próbaidő 6 hónap

A pályázat benyújtásának határideje: május 20.

A pályázatok benyújtásának módja: postai úton, a pályázatnak a Szentendrei Közös Önkormányzati Hivatal címére történő megküldésével (2000 Szentendre, Városház tér 3.).
Kérjük a borítékon feltüntetni a munkakör megnevezését: telepengedélyezési ügyintéző

További információ:
dr. Ligetfalvi Kinga irodavezető,
06-20/367-8886

• ÉPÍTÉSHATÓSÁGI ÜGYINTÉZŐI FELADATOK ELLÁTÁSÁRA

Pályázati feltételek:
magyar állampolgárság; büntetlen előélet; felhasználói szintű MS Office ismeret; vagyonnyilatkozat-tételi eljárás lefolytatása; egyetemi vagy főiskolai szintű építészmérnöki, építőmérnöki (szerkezetépítő, magasépítő üzemmérnök) szakképzettség vagy főiskolai szintű településmérnöki (városgazdasági mérnöki) szakképzettség

A közszolgálati jogviszony időtartama: határozott idejű közszolgálati jogviszony, előreláthatólag 2018. május 31. napjáig szól, próbaidő 6 hónap.

A pályázat benyújtásának határideje: május 19.

A pályázat benyújtásának módja: személyesen vagy postai úton a pályázatnak a Szentendrei Közös Önkormányzati Hivatal címére történő megküldésével (Szentendre, 2000 Városház tér 3.)
Kérjük a borítékon feltüntetni a munkakör megnevezését: „építéshatósági ügyintéző”.

További információ:
Szirmai Erika irodavezető,
(26) 785-041

közérdekű

Mentők 104 +36 26 310 424, +36 26 319 941

Tűzoltóság 105
Hivatásos Tűzoltóság (Katasztrófavédelem):
+36 26 500 017, +36 26 500 018

Rendőrség 107 +36 26 502 400
Belváros: Koós Ervin r. főtörzszászlós
e-mail: koose@pest.police.hu
Pismány: Horváth Tamás r. törzsőrmester
e-mail: HorvathTamas@pest.police.hu
Pannónia: Gáti László r. törzszászlós
e-mail: GatiL@pest.police.hu
Izbég: Antalicz Ferenc r. zászlós
e-mail: AntaliczF@pest.police.hu
Püspökmajor-lakótelep: Király Gergő r. főtörzsőrmester
e-mail: KiralyG@pest.police.hu

DMRV +36 27 511 511
ELMŰ +36 40 383 838
ELMŰ hibabejelenés +36 40 383 940, 1-es menüpont
TIGÁZ +36 26 501 100
T-HOME hibabejelentés 1412
Fűtőmű hibabejelentés +36 26 816 646

Városháza
ügyfélszolgálati telefonszáma: +36 26 300 407
e-mail cím: ugyfelszolgalat@szentendre.hu
Cím: 2000 Szentendre, Dunakorzó 18.
Ügyfélfogadás: H: 08-20, K-Sz-Cs: 08-16, P: 08-13

Tourinform Szentendre +36 26 317 966

Közterület felügyelet
munkanapokon: +36 26 785 056
Hódiszpécser: +36 20 320-7216

Polgárőrség
Honlap: www.szentendrei.polgarorseg.net
E-mail: szentendre@polgarorseg.net
Telefonos ügyelet: +36 30 621 2600
Elnök: Simonyi Zsolt +36 30 621 2610
Alelnök: Tirpák László +36 30 621 2613
Titkár: Mendzsák István

Orvosi ügyelet
Központi ügyelet: Bükköspart 27., tel.: +36 26 312-650
Hétfőtől-péntekig: 17-07
Szombat-vasárnap és ünnepnap: 07-07
Hétvégi gyermekorvosi ügyelet:
Bükköspart 27., tel.: +36 26 312-650
Szombat-vasárnap és ünnepnap: 09-13-ig gyermekorvos, 13 óra után a központi ügyelet áll rendelkezésre.

Gyógyszertári ügyelet
ÜGYELETI DÍJ ESTE 9 ÓRÁTÓL 380 FT
Hétköznap a Kálvária Gyógyszertár nyitva este 9 óráig 21 órától ügyeletes:
Hétfő Ulcisia Gyógyszertár
Dózsa Gy. út 1., 500-248
Kedd Szent Endre Gyógyszertár
Kanonok u. 4., 310-868
Szerda Pismány Gyógyszertár
Fiastyúk u. 11., 505-779
Csütörtök Vasvári Patika
Sas u. 10. 312-825
Péntek Napvirág csepp Gyógyszertár
Dózsa Gy. út 20. (Lidl mellett) 319-354
Szombat Kálvária Gyógyszertár
Kálvária u. 33. 787-796
Május 15.
Vasárnap reggel 7-től hétfő reggel ½ 8-ig ügyeletes a Kálvária Gyógyszertár
Május 16.
Hétfőn reggel ½ 8-tól kedd reggel 7-ig ügyeletes az Ulcisia Gyógyszertár
A többi gyógyszertár ZÁRVA!
Vasárnap
Vasvári Patika nyitva 8-13-ig (kivéve május 15.)
Kálvária Gyógyszertár nyitva 7-21-ig (kivéve május 1.)
Szentendre, Kálvária u.33. T: 787-796
Vasárnap este 9 órától ügyeletes
Május 15. Kálvária Gyógyszertár
Május 22. Pismány Gyógyszertár
Május 29. Napvirág csepp Gyógyszertár

Idősellátás – Gondozási Központ Szentendre
Tel.: +36 26 311-964

Állatorvosi ügyelet
Hétköznap este 7 órától reggel 7 óráig, munkaszüneti és ünnepnapokon egész nap: +36 30 662 6849
Éjjel-nappal hívható: +36 30 415 9060

Árvácska Állatvédő Egyesület +36 20 571 6502

Gyepmester +36 20 931 6948

Szentendrei köztemető tel/fax: +36 26 310 442

Gubbio – Szentendre új testvérvárosa

Szentendre város polgármestere testvérvárosi szerződést írt alá Gubbio polgármesterével az olasz kisvárosban, Magyarország olasz nagykövete jelenlétében április 30-án.

A szerződés előzménye egy sok éve fennálló kapcsolat több város: Godmanchester/Huntingdon, Salon de Provence, Wertheim, Gubbio (Közép-Olaszországban található, 80 kilométerre az Adriai tengertől és 220 kilométerre Rómától, Assisi közelében) és Szentendre között. Az ötös kör többi tagja már megkötötte a szerződést az olasz várossal, csak Szentendre hiányzott. „Most bezárult a kör" – ahogy őexcellenciája dr. Paczolay Péter nagykövet úr fogalmazott. Érdekes, hogy nem csak mindkét polgármester – Verseghi-Nagy Miklós és Filippo Mario Strirati – számára volt ez az első ilyen jellegű nemzetközi megállapodás, a nagykövet is először vett részt ilyen eseményen. A ceremóniára Gubbio Városháza dísztermében április 30-án került sor.

Köszöntőjében Verseghi-Nagy Miklós kiemelte: „Úgy érzem, Gubbióban igazi testvérre találtunk, szintén messze nyúló történelemmel, hasonlóan bájos, középkori belvárossal, olyan hagyományokkal és tarka programokkal, amelyekből nálunk is számos van" – majd hozzátette, hogy: „A testvérkapcsolathoz persze a hasonlóság nem elég, a közös elképzelések, a közös programok és a több szinten megtalált kapcsolatok azok, amelyektől ez a most aláírt papír majd életre kel".

Szentendre Város Képviselő-testülete tavaly év végén szavazta meg azt a határozatot, amelynek alapján a szerződéstervezetet elküldték Gubbioba, ahol az ottani testület egyhangúlag elfogadta a magyar fél javaslatát, és az ünnepség helyszíneül Gubbio várost ajánlották.

A két nap programja egy Szentendrét bemutató fotókiállítás megnyitójával kezdődött. Paraszkay György fotográfiáit a Bargello Palotában állították ki szentendrei iparművészek termékei kíséretében. A kiállítás megnyitása után egyfajta humoros beavatási szertartás keretében Verseghi-Nagy Miklós, dr. Gerendás Gábor jegyző és Jolanda Willemse, Szentendre Nemzetközi Kapcsolatainak Egyesülete elnöke Gubbio tiszteletbeli polgárai címet kaptak.

Az eseménysorozat a Piazza Grandén folytatódott a Palazzo dei Consoliból felhangzó harangjátékkal, reneszánsz zászlósbemutatóval és a helyi tűzoltók bemutatójával.

A testvérvárosi szerződés aláírására délután került sor ünnepélyes keretek között, a Városházán. Szentendre egy Bihon Győző által festett Gubbio című képpel kedveskedett a vendéglátóknak, a helyiek az ottani híres fazekas mesterségre utalva a két város címerét ábrázoló tálat adták át polgármester úrnak.

A hétvége időzítése a magyar delegáció számára kimondottan szerencsés volt, mert városunk képviselői tanúi lehettek egy különleges gubbioi tradíció, a Festa di Ceri előkészületeinek. A csaknem 900 éves hagyomány olyan irigylésre méltó és páratlan összetartó erő, amely évszázadok óta meghatározza a város karakterét, hangulatát és az ott élő emberek életét. Az olaszokra jó értelemben egyébként is jellemző túláradó érzelmek ilyenkor még fokozottabban érezhetőek, a város apraja-nagyja aktív résztvevője Szent Ubaldo ünnepének.

Szentendre újabb testvérvárossal és kapcsolatok lehetőségével gazdagodott, bezárult a kör és még szélesebbre nyíltak a kapuk. Gubbio tárt karokkal várja az iskoláinkat, polgárainkat és a zarándokokat, akik a híres gubbioi farkas legendáját követve meglátogathatják Szent Ferenc életének egyik állomását a városban. Olasz partnervárosunkkal nem most indult, de hivatalos megerősítést kapott az együttműködés. Szeretettel várják a civil és intézményi kapcsolódási lehetőségeket, melyeknek kialakításában a város vezetése és a Szentendrei Nemzetközi Kapcsolatok Egyesülete is örömmel részt vállal.

Fotók: Paraszkay György

Bevált az online fórum

Változatos témák, kulturált hangnem, gyors és érdemi válaszok: ez az első városi online fogadóóra mérlege. Április 26-án késő délután két órán át várták és válaszolták meg azonnal a Facebookon a lakosság kérdéseit az önkormányzati vezetők.

Több mint 2400 embert ért el a városvezetés első online fogadóóráját meghirdető poszt a legnépszerűbb közösségi oldalon kedden. Verseghi-Nagy Miklós polgármester hivatalos Facebook-oldalán 17 órától 19 óráig várta a kérdéseket, felvetéseket bármilyen, a várost érintő témában. Az azonnali válaszadásban a kabinet és az önkormányzati munka valamennyi területét lefedő kis csapat segítette a polgármestert. A hozzászólásokra időrendi sorrendben reagált a városvezetés, a hosszabb utánajárást igénylő ügyekre rövid időn belül visszatérnek: a kérdezők személyes üzenetben kapnak választ a szükséges információk beszerzése után.
Az első kérdés az online fogadóóra első perceiben megérkezett, és a rendelkezésre álló két óra alatt folyamatosan érkeztek a hozzászólások. Aktívan huszonöten folytattak párbeszédet a polgármesterrel, de az eszmecserét csaknem százszor ennyien követték: 2400 felhasználót ért el a poszt. Téma volt a HÉV-megálló környékének rendezése, a belvárosi csapadékvíz-elvezetés, a 11-es út burkolati jelei, jelzőlámpái, a zöldhullám kialakítása. Kérdések és válaszok születtek a kátyúzásról, állami tulajdonú épületek felújításáról, a Postás strandról, igényt jeleztek parkoló felújítására, újabb szemetesek kihelyezésére, hiányzó utcanévtáblák pótlására.
Egyértelmű sikerként könyvelhetjük el az „első online fogadóóránkat" – mondta Verseghi-Nagy Miklós polgármester. „A kérdések legnagyobb részét munkatársaim segítségével percek alatt megválaszoltuk. Néhány egyedi eset, felvetés kapcsán tájékozódnunk kell, ehhez a kérdezők türelmét kértük. Nagyon örülök annak, hogy a párbeszéd végig kulturált hangnemben folyt, az álláspontok közeledtek egymáshoz és minden lezárt téma felvetője a »beszélgetés« végén udvariasan nyugtázta a kapott válaszokat. Szeretném én is megköszönni, kollégáim és a magam nevében is az aktív részvételt, a kérdéseket és az értékes észrevételeket az online fórumon."
Az azonnal le nem zárt kérdések megoldásán az ügyfélszolgálat közvetítésével dolgoznak az illetékesek. Az online fórumot a tervek szerint időről időre meghirdeti a városvezetés.

hírek

Éles lőgyakorlatok

A Magyar Honvédség Altiszti Akadémia izbégi lőterén éles lőgyakorlatot tartanak **május 9., 10., 11., 12., 13-án, 17., 18., 19-én, 23., 24., 25., 26-án és 31-én.**
A fenti napokon a lőtér területére 6.00 órától 24.00 óráig belépni tilos és életveszélyes!

Vízhiány

Lapunk megjelenésével egyidőben, **május 9-én, hétfőn 8-18 óra között** az ivóvíz távvezetéken hibajavítási munkák miatt az ivóvízszolgáltatás szüneteltetése várható!
Az érintett utcák Szentendrén: Kálvária, Hamvas Béla, Bimbó, Álmos, Huba, Pipacs, János, Deli A. utca, Radnóti u. – Pomázi u. – Vasúti villasor közötti területen, Római sánc u. – Bükkös-part közötti területen, Pannónia-telep: Kőzúzó úti iparterületen, Szentlászlói út mentén és a kapcsolódó keresztutcákban, Szentlászlói út – Sztaravodai út által határolt területen (Izbég, Vasvári ltp. és Füzespark területén), Sztaravodai úton és a kapcsolódó keresztutcákban (Szentendre belterületén), Szarvashegy területén, a Nap utcában és a kapcsolódó keresztutcákban az Egres útig, az Egres úton az Egres köz és a Törökvölgyi út közötti szakaszon, a Dunakanyar körúton a Barackos út – Bükkös-part közötti területen, a Dunakanyar körút – Áprily tér - Martinovics – Pátriárka – Bartók Béla – Angyal – Iskola – Dodola – Darupiac – Zenta – Dunakanyar körút által határolt területen.
Megértő türelmüket köszönjük! – DMRV Zrt.

Razziák a Dunakanyar szerpentinjein

Motorosokra, segédmotorosokra és kerékpárosokra fókuszálnak a rendőrök a Dunakanyarban.

A tavaszi jó időben rengeteg motoros dönt úgy, hogy felkeresi az ország legszebb szerpentinjeit, és próbára teszi járműve képességeit. Sokan a Szentendre környéki kanyarokban szeretik elengedni magukat, amivel természetesen a rendőrök is tisztában vannak.
A helyi rendőrök áprilistól októberig havonta tartanak átfogó közúti ellenőrzést, hogy megelőzzék a baleseteket. Idén április 17-én volt az első. Az akkori, nyolcórás razziában a szentendrei és a Pest Megyei Rendőr-főkapitányság motoros rendőrei mellett az Első Motorvéd Polgárőr Egyesület tagjai is részt vettek. Egyenruhásból nyolc, polgárőrből tizenhárom alkotott vegyes járőrpárokat, és így ellenőrizték a Szentendre környékén közlekedőket. A megállítottak nagyjából harmada volt motoros. Pénzbírsággal 36, közigazgatási bírsággal 17 szabályszegő sofőrt sújtottak. Egy motoros pár ellenőrzése során kiderült, a motort vezető férfinak és a jármű női tulajdonosának sincs érvényes vezetői engedélye az adott kategóriára. Járművüket egy jogosítvánnyal motorozó ismerősükre kellett bízniuk, s a szabályszegők gyalog indulhattak haza.

Godmanchester/Huntingdon – polgármesteri látogatás

Godmanchesterrel és Huntingdonnal, a két Ouse folyó parti, egymással szemben fekvő várossal idén ünnepeljük a testvérvárosi szerződés aláírásának 20. évfordulóját. A jubileum alkalmából áprilisban rövid ismerkedő látogatásra hívták meg városunk polgármesterét, Verseghi-Nagy Miklóst és feleségét.

A két város sokban hasonlít Szentendrére: szintén régi múlttal rendelkező, patinás kisvárosok egy folyó partján. Mindkettő büszke a történelmi hagyományokra, ismeri az árvíz okozta fenyegetést, s nem ipari, inkább turistavárosok London és Cambridge között. Verseghi-Nagy Miklós először Godmanchestert, a kisebb, de régebbi múltú várost járta végig, és a helyi kollégákkal vacsorázott. A régi testvérvárosi hagyományok folytatásaképpen a polgármester elültetett egy fát Huntingdonban, majd találkozott az ottani városvezetéssel is. Az angol városokban a polgármestereket egy-egy évre választják, és minden korábbi elöljáró nevét feltüntetik a Városháza falán, amely mára reprezentatív és valóban hosszú lista.

Verseghi-Nagy Miklós tiszteletére a két város díszvacsorát adott a Huntingdoni Városházán, a híres polgármesterek fala előtt. Az rendezvényen Szentendre polgármestere átnyújtotta városunk ajándékait és a 20. évforduló tiszteletére tervezett programokra a meghívót. Az angol delegációk június végén érkeznek majd hozzánk közös ünneplésre.

Algériai delegáció városunkban

Verseghi-Nagy Miklós polgármester köszöntötte és vezette körbe a belvárosban őexcellenciája Abdelkader Dehendi urat, Algéria magyarországi nagykövetét és a CNERIB algériai építőipari kutató és vizsgáló intézet két delegáltját április elején. Az intézet munkatársai az Építésügyi Minőségellenőrző Innovációs Nonprofit Kft. (ÉMI) meghívására érkeztek Szentendrére, ahol négynapos tanulmányúton és szakmai egyeztetésen vettek részt. Az algériai kollégák többek között megtekintették az ÉMI tűzvédelmi és akusztikai laboratóriumait, és egyeztették a jövőbeni laboratóriumi fejlesztési lehetőségeket. Szentendre város vendégszeretete nagyban hozzájárult a sikeres látogatáshoz és a kulturális kapcsolatok erősítéséhez.

hírek

Költözik az Okmányiroda!

Tisztelt Ügyfeleink!

Tájékoztatjuk Önöket, hogy a Szentendrei Okmányiroda költözés miatt május 20-tól (péntek) május 25-ig (szerda) zárva tart.

Ügyfelek fogadása a Pomázi Okmányirodában (Pomáz, Kossuth Lajos utca 23-25.) és a Tahitótfalu Kormányablakban (Tahitótfalu, Szabadság tér 3.) – a Szentendrei Okmányiroda nyitva tartása szerint – fog történni.

Hétfő: 07:00 - 17:00
Kedd: 08:00 - 18:00
Szerda: 08:00 - 20:00
Csütörtök: 08:00 - 18:00
Péntek: 08:00 - 16:00

Az elkészült okmányokat Tahitótfalun, a Kormányablakban (Tahitótfalu, Szabadság tér 3.) lehet átvenni a zárva tartás ideje alatt.

Május 26-tól a Pest Megyei Kormányhivatal, Szentendre Járási Hivatalának (Szentendre, Dózsa György út 8. szám alatti) épületében, megújult környezetben várjuk tisztelt ügyfeleinket!

Megértésüket köszönjük.

DR. ANGYAL ZSUZSANNA
Okmányiroda osztályvezető

Tavaszi munkák a 11-es úton

A közlekedésbiztonság hatékonyságának növelése érdekében a Magyar Közút NZrt. a 11-es főút szentendrei szakaszán a nyomógombos bejelentkező készülékekkel ellátott gyalogátkelőhelyeknél nyomógombokat cserélt.

Összesen kilenc olyan bejelentkező kapcsolót cseréltek ki, amelyeket megrongáltak vagy a használat során tönkrementek.

Ugyancsak a tavaszi felújítások és takarítás keretében megkezdték a jelzőlámpák lemosását. A munkával az elmúlt héten végeztek.

Föld napján takarított a város

A Föld napja városszépítő akció keretében április 21-24. között több mint 1600 lelkes önkéntes dolgozott közel ötven helyszínen városunk szebbé tételében. A hagyománynyá vált Föld napi takarítási akcióban idén is sok hulladékkal teli terület került megtisztításra.

Magyarországon több mint húsz éve ünnepeljük meg a Föld napját. A nap célja, hogy különböző programokkal hívjuk fel a figyelmet a környezet- és természetvédelem fontosságára. A programhoz Szentendre oktatási és nevelési intézményei is csatlakoztak, így az akció hozzájárul a környezeti szemléletformálás elősegítéséhez is. Idén először a városszépítő akció jelentkezői között 3000 egynyári virágpalántát osztottunk szét.
A városszépítő program keretében a Városháza részvételével és felhívására a városi intézmények, vállalkozások dolgozói és az iskolák tanulói, a városlakók, családok és civil szervezetek közös erővel több mint 1000 zsák és számos konténernyi szemetet gyűjtöttek össze, melyeket a Városi Szolgáltató nZrt. szállított el. Önkéntesek munkája során megszépült a Szmolnyica árok, a Püspökmajori-forrás környezete, a Szmerdán-árok mellett terület, a László-telepi buszforduló környéke, az egykori tyúkosok környéke, az izbégi baseballpálya környezete, a Duna-part több szakasza, a Pap-sziget több helyszíne, a Teátrum utca környezete, a Petőfi-pihenő, a Janicsek emlékpark a Kőhegy lábánál, városszerte több buszváró, a Szabadkai utca környezete, a Római temető utca környezete, a Honvédségi parkoló és környéke, a Dera-patakhíd környéke, az Orbán-kereszt, a Cseresznyés út felső szakasza, a Várkonyi Zoltán utcai patakpart, a pap-szigeti bicikliút környezete, a Kisforrás utcai patakmeder, a Sztaravodai út Tompos híd fölötti patakmeder 300 méteres szakasza, a Gondozási Központ környéke, a Zúzmara utca környezete, a Postás strand melletti ártéri erdős rész, a Polgármesteri Hivatal belső udvara, a Pest Megyei Könyvtár környezete, valamint oktatási és nevelési intézményeink környezete. Április 23-án szombaton, a Közép-Kelet Európai Regionális Környezetvédelmi Központ (REC) arborétumában szakmai (környezetvédelmi, természetvédelmi és fenntartható fejlődés) rendezvényeken túl családi programok is zajlottak. A rendezvény több száz szentendreit vonzott a kicsiktől kezdve a felnőttekig, hiszen a szabadban számos családi előadás, zenés műsor fogadta a látogatókat.
Reméljük, hogy kezdeményezésünk nyomán egyre több ember érzi fontosnak környezetünk megóvását, és a mindennapokban is figyel városunk tisztaságára.

Köszönjük minden résztvevő munkáját:
II. Rákóczi Ferenc Általános Iskola és Gimnázium, Petzelt József Szakközépiskola, Izbégi Általános Iskola, Barcsay Jenő Általános Iskola, Bimbó úti Tagóvoda, Hétszínvirág Tagóvoda, Hold utcai Tagóvoda, Izbégi Tagóvoda, Püspökmajor ltp. Tagóvoda, Szivárvány Tagóvoda, Vasvári Tagóvoda, Egres úti Tagóvoda, Szentendrei Polgármesteri Hivatal, Gondozási Központ, Szentendre Gyökerei Hagyományőrző Baráti Társaság, Társaság az Élhető Szentendréért, Bükkös-partiak Baráti Köre, MSZP Szentendrei szervezete, Demokratikus Koalíció Szentendrei Szervezete, Vissza a Vadonba projekt résztvevői, Cseresznyés úti lakóközösség, Kisforrás utcai lakóközösség, Pap-szigeti lakóközösség, Lőrincz Ágnes és barátai, Jantyik Judit és baráti társasága, Hajdu Enikő és baráti társasága és mindenki, aki részt vett városunk megtisztításában.

■ KUDETT KRISZTINA VÁROSI ZÖLDREFERENS

Újra együtt a Szentendre Gyökerei Hagyományőrző Baráti Társaság csapata a Föld napi takarításnál

Megszépült a patakpart

Idén is nagy sikerrel zajlott a pataktakarítás a Bükkösön: a nap folyamán legalább ötvenen komolyan fáradoztak azért, hogy a patak minél hosszabb részén összeszedjék az eldobott hulladékokat. 11 órától a patakparti játszótéren volt kézműveskedés a kisebbek részére, akadályverseny-quiz feladat a nagyobbaknak. Nagy öröm volt, amikor megjelent Vígh Zoltán tanár, és lovával átvágtatott a patakon. Köszönjük támogatóinknak, a Szilágyi Pékségnek, a BorHálónak és a Művész Étteremnek, hogy a munka végén finomságokkal járultak hozzá a nap sikeréhez. Találkozzunk legközelebb is, az Őszi Pataktakarításon!
A szervezők nevében:
Bükkös Egyesület

Takarítás a Postás strandon

Szakmai rendezvények és családi programok a REC-ben

Az MSZP helyi szervezetének tagjai több zsák szemetet szedtek össze a Pap-szigeten. A Kerényi parkban teleültették színes tavaszi virágokkal a békét szimbolizáló szobor előtti beton virágládákat.

Takarítás a Gondozási Központnál

A Dunakorzó júliustól a gyalogosoké

A Dunakorzó központi része – a Péter-Pál utcától északi irányban a Rév utcáig – már évek óta forgalom-csillapított területnek lett kijelölve, ide csak az adott területen belüli céllal közlekedők hajthattak be és parkolhattak le. A gyakorlatban ezt egyre többen nem tartották be, és ma már hatalmas forgalmat bonyolít le ez az útszakasz úgy, hogy az oda behajtók túlnyomó többsége csak áthaladni szeretne a területen. Ezen felül a belvárosban egyre nagyobb a gyalogos- és kerékpáros forgalom is, és e két növekvő igénybevétel ma már egyre több konfliktust szül. A forgalom Szentendre legszebb részét teszi kevésbé vonzóvá, ahelyett, hogy a belváros mindenki számára a pihenést és feltöltődést jelentené.

Az önkormányzat mindezek miatt módosítani kívánja a Dunakorzó központi részének forgalmi rendjét. A Péter-Pál utca és a Rév utca–Lázár cár tér közötti területre a jövőben egyáltalán nem hajthatnak be majd a gépjárművek. Július 1-jétől tervezi az önkormányzat a változást bevezetni, hogy a nyári szezon java ideje alatt már ez a sokkal élhetőbb és kikapcsolódásra alkalmas Dunakorzó szolgálhassa a szentendreieket és vendégeinket.
Az út lezárásával egyidejűleg a Lázár cár tértől északra kétirányú forgalmi rend fog életbe lépni, hogy észak felől be lehessen hajtani egészen az úgynevezett kockaparkolóig és vissza. A lezárt területre kerékpárral továbbra is be lehet majd hajtani, ugyanígy behajtási engedély birtokában az áruszállítók és ott lakók is behajthatnak. A forgalom elől elzárt területen értelemszerűen július 1-től parkolni nem szabad, így a korzó valóban autómentes övezetté és még vonzóbb területté fog válni. Az új forgalmi rendről számos tájékoztatótábla fogja értesíteni a közlekedőket.
Az intézkedéstől az önkormányzat azt várja, hogy érvényt tud szerezni a már hosszú évekkel ezelőtt elhatározott forgalomcsökkentésnek és a belváros elnyerheti valódi funkcióját, és igazi pihenőövezete lehet a városnak, ahova még nagyobb élmény lesz ezentúl ellátogatni és kikapcsolódni. Az autómentes korzó révén várható a kerékpáros turizmus élénkülése is.

Elindult a Füzespark közösségi tervezése

A Füzespark felett elszállt az idő. A rendezetlen tulajdonviszonyok miatt nem sok fejlesztés történt itt a megépítés óta, így a báját máig megőrző, kiváló adottságú terület egyre toldozott-foldozottabb lett. A közelmúltban elhárultak a jogi akadályok, ezért végre elkezdhetjük megtervezni a közös jövőt. Az önkormányzat bízik abban, hogy mindenki, aki szereti és magáénak érzi a Füzesparkot, részt vesz a most kezdődő közösségi tervezésben, hogy egy jövőbe mutató koncepciót tehessünk le az asztalra.
Április 30-án került sor az első kitelepülésre a Füzesparkban. A kötetlen, piknikhangulatú találkozó célja volt a problémák, vágyak, javaslatok, ötletek összegyűjtése és a terepszemle. Május 5-én a Parola Vendéglőben a probléma- és értéktérkép megrajzolása után a következő alkalom **május 9-én, hétfőn 17.30-kor** lesz szintén a Parola Vendéglőben, ahol a konfliktusos kérdések megvitatása, „álomverzió" felrajzolása a program.
A közösségi tervezés negyedik alkalma **május 12-én, csütörtökön 17.30-tól** lesz ugyanitt. Téma: priorizálás, fejlesztési ütemek felvázolása. Mindenkit szeretettel várnak!

Töltse ki a kérdőívet, és szerezzen friss információkat a www.facebook.com/fuzesparkjovoje/ Facebook oldalon.

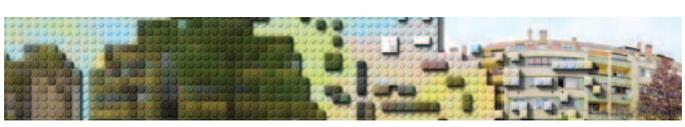

Dunai szennyezés: megoldást sürget a város

Azonnali tájékoztatást kért Szentendre önkormányzata a DMRV Zrt.-től, mint a csatorna tulajdonosától a 2016. május 2-án a Dunába ömlő szennyvíz ügyében. A DMRV tájékoztatása szerint május 2-án "egy korábban példa nélküli gépészeti hiba következett be". Két működő szivattyúból az egyik meghibásodott, szállítása lecsökkent, de az irányítástechnikai rendszer normális üzemelést jelzett. Ezért a problémát nem érzékelték időben, így – mint a DMRV válaszában fogalmaztak – az érkező szennyvíz egy része mintegy 20 percen át folyt a Dunába, mire a hibát elhárították.
Azóta az átemelő összes berendezésének működését ellenőrizték és rendben találták.
A város számára elfogadhatatlan az eset, ezért Verseghi-Nagy Miklós polgármester helyszíni bejárást és további tárgyalásokat kezdeményezett a DMRV Zrt. vezérigazgatójával a probléma azonnali kezelése, majd végleges megoldása érdekében.
A polgármester azt szeretné elérni, hogy a DMRV mérje fel és valósítsa meg a regionális csatornarendszer biztonságosabb üzemeltetéséhez szükséges fejlesztéseket. A fejlesztés megvalósításáig pedig – tekintettel arra, hogy szennyvízömlés korábban több alkalommal is előfordult – készítsenek egy cselekvési tervet az esetleges havariahelyzetekre.
Az ügyben a szakhatósági bejelentések megtörténtek.
Verseghi-Nagy Miklós polgármester levele a DMRV ZRt.-hez: a http://szentendre.hu/dunai-szennyezes-megoldast-surget-a-varos/ oldalon olvasható.

Természeti értékeink

Eleven Örökség helytörténeti vetélkedő V. forduló

Az Eleven Örökség helytörténeti vetélkedő májusi gála előtti utolsó fordulójára április 15-én került sor, ahol a diákok ezúttal Szentendre és környékének természeti értékeivel ismerkedtek.
A nyolc iskola csapata most is nyolc állomáson keresztül mérte össze tudását. A helyszínválasztás ezúttal a Bükkös-patak és annak környékére esett. A forduló feladatait Hernádi Krisztina környezetkutató geográfus állította össze. Az állomásokon szóba került vidékünk geológiája, vízrajza, növénytársulásai, vízi állatvilága, környezetvédelme. Az ismeretterjesztő szövegek értelmezése mellett volt, ahol a csapatoknak vaktérképen kellett bejelölni a megadott helyszíneket, mint például a Kada-csúcsot, Sztaravoda-forrást, a Sztelin patakot, a Papszigetet. Máshol vadon élő növényekből készült lekvárokat (som, bodza, csipkebogyó, szeder, vadrózsa) kóstolgattak a résztvevők.

Fotó: Deim Balázs

A Mókus híd mellett a csapatok a patakból kifogott vízi ízeltlábúakat az állomásfőnök segítségével azonosították – ezek az élőlények jelzik a vízminőségét –, majd a szemrevételezés után az állatkák természetesen visszakerültek a vízbe. A Művész téren lévő állomáson a diákoknak fotókról kellett felismerniük a kocsányos tölgyet, a somot, gyertyánt, galagonyát és más, a környékünkön megtalálható növényeket. A Hamvas-kőnél tájtörténeti feladatok mellett a természettel kapcsolatos szavakból íródtak ötsoros, frappáns versek. A diákok ezt a fordulót is jó kedvvel, lelkesen teljesítették. Ez alkalommal a Szent András Iskola végzett az első helyen, második a Barcsay Általános Iskola, míg harmadik a Szentendrei Református Gimnázium csapata lett.

Földnapi aluljárófreskók

A Bükkös-aluljáró összefirkált falának megszépítése 10-12 évvel ezelőtt jutott először eszünkbe, falát akkor az AGY Művészeti Iskola bevonásával festettük le 2005 körül. Azóta képeit többször kellett javítani, felújítani.

A mostani újrafestés három fontos szereplője a VSZ ZRt., akik az alapozást végezték, és anyagilag támogatták az akciót. A Móricz Gimnázium diákjai, akik az érettségihez szükséges 50 óra közösségi munkájuk keretében, nem először tettek a Bükkös-patakért és környékéért! A kép tervezője, a munkát levezénylő művész-tanárnő ezúttal is Bádonyi Kinga „Pucek" volt, aki most is remek munkát végzett tanítványaival mindannyiunk örömére! Köszönjük és vigyázzunk rá!
A másik oldal május végén, június elején következik. Köszönet Mandula Gergelynek, a VSZ ZRt. vezérigazgatójának, Reményi Gabriellának, a VSZ dolgozóinak, a Móriczos diákoknak és Bádonyi Kingának!

■ ZAKAR ÁGNES ÖNKORMÁNYZATI KÉPVISELŐ, AZ AKCIÓ SZERVEZŐJE

Virággal a gyógyulásért

Köszönjük Boda Anikó önkormányzati képviselőnek és férjének a virágok felajánlását, ezt a mindnyájunknak szóló, látványával gyógyító gyönyörű gyógyszert, hiszen a szépség és az egészség kéz a kézben jár, a szépség megnyugtat, a nyugalom gyógyít.

■ SZAKORVOSI RENDELŐINTÉZET

A vízről a Föld napján gyerekszemmel

A tavalyi összművészeti projekt sikerén felbuzdulva, idén a Duna-partra költözött a Föld napja kapcsán szervezett kiállítás: gyerekek által, újrahasznosított anyagokból szobrok-installációk sokasága érkezett idén VÍZ témában a Szentendrei Önkormányzat és a Ferenczy Múzeumi Centrum csoportos alkotói pályázatára.
A csodálatosan tarka, kreatív és mélyen végiggondolt, olykor filozófikus üzeneteket is hordozó műveket Szakács Imre festőművész, Baksai József festőművész és Gyürk Dorottya kulturális alpolgármester zsűrizte.

A díjakat három korosztályban osztották ki.

KICSIK: 1. helyezett:
„A VILÁG NEM HELY, HANEM ÁLLAPOT" (Hamvas Béla)
Barcsay Jenő Általános Iskola 2.b, Sanyo Hajnalka vezetésével
KICSIK 2. helyezett:
NOÉ BÁRKÁJA
Szivárvány Tagóvoda, Katica csoport, felkészítő pedagógusok: Németiné Ikvai Emőke és Ördög Csilla
KICSIK 3. helyezett
A MI BÜKKÖS-PATAKUNK
Szivárvány Tagóvoda, Tulipán csoport, felkészítő pedagógusok: Kovács Márta és Móricz Bernadett
KÖZÉPSŐ KOROSZTÁLY 1. helyezett:
ESŐ
a Barcsay Jenő Általános Iskola két 6. évfolyamos diákja
felkészítő pedagógus: Varga Anna
KÖZÉPSŐ KOROSZTÁLY 2. helyezett:
SELLŐ
Barcsay Jenő Általános Iskola 5. és 6. évfolyamos diákok
felkészítő pedagógus: Kovács Marcsi
KÖZÉPSŐ KOROSZTÁLY: 3. helyezett:
MUTÁNS HALAK
Barcsay Jenő Általános Iskola 6. évfolyamos diákok
felkészítő pedagógus: Varga Anna
NAGYOK: 1. helyezett:
AZ UTOLSÓ CSEPP
Petzelt József Szakközépiskola és Szakiskola 9. évfolyamos diákok, felkészítő pedagógus: Szandi-Varga Péter
NAGYOK: 2. helyezett
FORDÍTOTT SELLŐ avagy Magritte mesterre emlékezünk
II. Rákóczi Ferenc Általános Iskola és Gimnázium 11. évfolyam, rajz fakultációs diákok
felkészítő pedagógus: Galánfi Andrea
NAGYOK: 3. helyezett
NAVICULA MUNDI
Ferences Gimnázium Szentendre 10. és 11. évfolyamos két diákja
felkészítő pedagógus: Szabó András

A **közönségszavazatok** első helyezettje:
a Református óvodások alkotása

Fotók: Deim Balázs

Kováts Angéla, a Szentendrei Móricz Zsigmond Gimnázium diákjának írása a Föld napi kiállításról

Április 22-én a szentendrei Duna korzó is a Föld napját ünnepelte egy rendhagyó kiállítás megnyitójával. A bemutatott huszonöt műalkotás mindegyikét szentendrei óvodák és iskolák szorgos diákjai készítették olyan alapanyagokból, amik egyébként a szeméttelepre kerültek volna. A cél nemes; felhívni a figyelmet a környezetszennyezés súlyos következményeire.
Lelkes csapat dolgozott egész nap, hogy délután ötkor a kiállítás megnyitója elkezdődhessen. A bámészkodó embereket Szatmári Kristóf szaxofonjátékával csalogatta közelebb. Miután kisebb tömeg gyűlt össze, elkezdődhetett a várva várt esemény. A polgármester úr rövid beszédében hangsúlyozta az ivóvíz megbecsülésének és az erőforrások megőrzésének fontosságát. „ A Duna minden örömünknek és bánatunknak a forrása." – mondta, ezzel is alátámasztva a választott tematika, a víz különösen fontos szerepét Szentendrén. Mielőtt hivatalosan is megnyitotta volna a kiállítást, gratulált és köszönetet mondott minden fiatal művészpalántának, aki kreativitásával és munkájával támogatta a rendezvény megvalósulását. Ezután megkezdődhetett a díjátadó. Meglepetés gyanánt a gyerekeket és a felnőtteket egyaránt vendégül látták egy adag pattogatott kukoricára, illetve emlékbe műanyag kulacsokat is kaptak.
A megnyitó befejezése egyben a nézelődés kezdetét is jelentette azok számára, akiknek mindaddig nem volt lehetőségük szemrevételezni az alkotásokat. Minden mű más irányból közelíti meg a vizet és a környezetvédelmet, ezért egytől egyig egyedi és megismételhetetlen. A kíváncsian bandukolók egy tündér-vízesés mellett elhaladva kezdhették meg útjukat a Duna menti különleges kiállításon. Ezek után nem csak valóságos és mesebeli vízi élőlények, de egy egész család replikájával is találkozhattak. A kalandvágyók újraélhették Noé bárkájának történetét, de akár Atlantiszt is felfedezhették. Vízimalmokat látogathattak meg, rövid időre vízöntővé válhattak és egy frissítő záport is átélhettek anélkül, hogy megáztak volna. Aki sietett valahová, egy vízóra segítségével követhette az idő múlását és egy vízrajzi térkép segítségével megtervezhette útját. Végül egy csónak és a Dunán pihenő kishajók elindítottak mindenkit a környezetvédelem rögös útján.
Április 24-ig a kiállítási tárgyak a korzó mentén várták az érdeklődőket. Ezután szabadtéri környezetükből átkerültek a Barcsay Múzeumba, ahol a közönségdíj átadására is sor kerül. Vigyázzunk együtt a bolygónkra, ne csak Föld napján!

állás

Gondozási Központ pályázatot hirdet Szentendre város általános iskolái Iskola-egészségügyi Szolgálat ISKOLAVÉDŐNŐ munkakör betöltésére.

A közalkalmazotti jogviszony időtartama:
határozott idejű, 2017. 06. 30-ig
Foglalkoztatás jellege: teljes munkaidő
Pályázati feltételek: főiskola, védőnői diploma
A pályázat benyújtásának határideje: augusztus 15.
További információt Kecskésné Sipos Andrea intézményvezető, (26) 311-964

A pályázatok benyújtásának módja:
postai úton a Gondozási Központ Szentendre címére küldéssel (2000 Szentendre, Sztaravodai út 2., kérjük a borítékon feltüntetni a pályázati adatbázisban szereplő azonosító számot: SZMO-R/120-2/2013.,
valamint a munkakör megnevezését: iskolavédőnő), vagy személyesen: a Gondozási Központban.

pályázat

Szentendre Város Egészségügyi Intézményei pályázatot hirdet a rendelőintézetben lévő 24 nm-es BÜFÉ ÜZEMELTETÉSÉRE.

A pályázatokat **május 31. 9.00 órig** lehet benyújtani Szentendre Város Egészségügyi Intéz-ményei Titkársága, 2000 Szentendre, Kanonok utca 1. címre, személyesen vagy postai úton.

A pályázattal kapcsolatosan érdeklődni, a részletes pályázati kiírást beszerezni, és a helyszíni megtekintésre időpontot egyeztetni a titkárságon lehet.
Telefon: 26/ 501-440.

Köszönet

Mindössze két hónapja költöztem Szentendrére, a gyermekeim közelébe, amikor november első napjaiban súlyos bokatöréses balesetet szenvedtem a Füzespark előtti szemetes kukáknál, a CBA-nál, amit komplikált műtét követett. A rehabilitáció pedig előreláthatólag még sokáig fog tartani.
Ám akkor ott, a baleset helyszínén sokan a segítségemre siettek. Egy kedves fiatal házaspár gondolkodás nélkül, azonnal mentőt hívott, a fiatalember addig maradt a helyszínen, amíg a mentő el nem szállított. Mások nyugtattak, bátorítottak a váratlanul bekövetkezett szerencsétlen helyzetemben.
Szeretném megköszönni a mentősöknek és mindenkinek, aki ott emberségből és jó szándékból példát mutatott. Hittem és hiszek abban, hogy a jócselekedet egyszer elnyeri méltó jutalmát. Jó egészséget és minden jót kívánok mindenkinek.

Köszönettel

■ KISSNÉ MARGIT
FÜZESPARK

Lámpás klub

A Vakok és Gyengénlátók Közép-magyarországi Regionális Egyesülete (VGYKE) 2004 őszén alakult. A VGYKE a vak és gyengénlátó emberek részére nyújt információszolgáltatást.
Munkanapokon folyamatosan elérhető ügyfélszolgálati hálózatot tartanak fenn és helyi közösségeket mentorálnak Budapesten (I., IV., XII., XIII., XIV., XVII., XIX. kerület) és Pest megyében (Budaörs, Cegléd, Vác, Dabas, Pilisvörösvár, Gödöllő és Szentendre). Támogató szolgálatot működtetnek, az érintettek részére kulturális, egészségmegőrző, rehabilitációs és szabadidős programokat szerveznek, képzési lehetőségeket biztosítanak, igyekeznek munkalehetőségeket találni sorstársaiknak, emellett érdekvédelmi tevékenységet folytatnak, mely magába foglalja az akadálymentesítéssel kapcsolatos tanácsadást, szakmai segítségnyújtást és a szemléletformáló tevékenységet is. E feladatokat a fiatal látássérült szakemberekből álló, lendületes vezetőség és az integrált, látássérült és látó dolgozókból álló munkatársi csoport maximális lelkiismeretességgel végzi, és folyamatosan igyekszik keresni az új szolgáltatási formák és segítségnyújtási lehetőségek megvalósíthatóságának útjait.
2013 novemberében alakult Szentendrén a Látássérültek Lámpás klubja, a VGYKE keretein belül. Mindenki örömmel fogadta a kezdeményezést, mert korábban nem volt még e csoportot magába foglaló közösségi élet a városban. Azóta is folyamatosan történik a vakok és gyengénlátók felkutatása. Kezdettől fogva aktívan működik a klubélet. Szinte minden alkalommal tartanak előadást más-más témakörben, meghívott előadókkal. A klubnapokon kívül a csoport részt vesz városi kulturális és hagyományőrző rendezvényeken, de a környező településekre is ellátogatnak. A havi klubnapokon kívül szerveznek színházlátogatást, kirándulásokat is. A Szentendrei Református Gimnáziumban minden hónap első péntekén délután három órakor tartanak klubnapot, és várják azokat a látássérülteket és kísérőiket, akik szívesen csatlakoznának hozzájuk.
Bővebb információt a Lámpás klubról a www.vgyke.com oldalon találnak.

Vasárnapi Merőkanál

Ahogy egyre több az országban a rászoruló ember, család, szerencsére ezzel párhuzamosan nő azokak a száma is, akik segíteni szeretnének rajtuk. És ezért idejüket, pénzüket, munkájukat ajánlják fel. Itt, Szentendrén is.
A Vasárnapi Merőkanál civilek kezdeményezése, az ötletgazdája pedig Kubatovics Áron. Már egy éve, hogy eleinte kéthetente, idén pedig már minden vasárnap önkéntesek ételt osztanak a rászorulóknak a Bükkös-piacon. Több tucat ember mozdul meg, hogy zökkenőmentesen lebonyolódjon az osztás, és senki se menjen haza üres kézzel (gyomorral). Pakolnak, sütit sütnek és csomagolják azt a sok ételt, amit az ebéd mellé kapnak az emberek.
Amikor ideköltöztem Szentendrére, azt gondoltam, ez a puccos vendéglők városa, a turisták kiszolgálására szakosodva. És mekkorát tévedtem!
Eleinte 1-2, ma már 10 étterem támogatja az ételosztást, vannak, akik ingyen főznek, mások a nyersanyag árával is támogatják a kezdeményezést.
Ők azok: Aranysárkány Vendéglő, Corner Szerb Étterem, Görög Kancsó, Forráspont, Hullám Vendéglő, Ínyencház, Maharaja Indiai Étterem, Mákó Miklós, RKG Önkiszolgáló Reggeliző és Étterem, Velőtanya.
Az ebéd mellé csomag készül a Zöldségliget Kft. jóvoltából, a húst Mészáros Gábornak és a Jufi-Hús Kft-nek köszönhetjük. Rendszeres kenyér- és péksütemény szállítónk a Zeke Pékség és Szilágyi Pékség a Püspökmajor-lakótelepről. A Zeke Pékség ingyenes felajánlásával nem csak vasárnap, de a hét minden napján jut kenyér és pékáru a hajléktalanszállónak és a rászoruló családoknak is.
Házi szörpöt és lekvárt a Horvita ad minden alkalommal.
A felsoroltakon kívül még nagyon sokan kisebb-nagyobb adományokkal támogatják a kezdeményezést, és az egész nem jönne létre a közel száz önkéntes és segítő nélkül. És hogy azok se maradjanak éhen, akik nem tudnak vasárnaponként elzarándokolni a Belvárosba, a Magyar Kerékpáros Klub szentendrei szervezete házhoz viszi az ennivalót nekik.
Legyünk nagyon büszkék rájuk!

Nyitnikék
I. Országos Fuvolaverseny Szentendrén

Hatalmas sikerrel zárult a Vujicsics Tihamér Zeneiskola által meghirdetett és megszervezett Nyitnikék I. Országos Fuvolaverseny, amelyen közel 300 gyerek indult az ország minden részéből.

Fotók: Czifra Gergő

Tardy Katalin és tanára, Baranyi Zsanett

A meghirdetéskor a szervezők nem is gondolták, hogy a felhívásukra ilyen sok jelentkező reagál majd, így az eredetileg regionálisnak tervezett verseny országossá nőtte ki magát, és rekordszámú versenyző érkezett városunkba a háromnapos versengésre. A versenyzők hat korcsoportban mérettették meg magukat, a két helyszínen 3-3 tagú zsűri dolgozott, gyakorlatilag valóban éjt nappallá téve.
Vasárnap a gálán, a záró koncert alkalmával Zakar Katalin, a Vujicsics Tihamér Zeneiskola igazgatónője köszöntötte a vendégeket, köszönetet mondott a városnak a támogatásért, a szervezőknek a rengeteg munkáért, illetve minden egyes szereplőnek és felkészítő tanárnak a lelkes részvételért. A verseny fővédnöke, Verseghi-Nagy Miklós polgármester beszédében örömét fejezte ki, hogy a művészetek városa adhatott otthont a rangos zenei rendezvénynek, és reményét fejezte ki, hogy hagyományteremtő lesz az első alkalom.
A zsűritagok is őszinte elismeréssel nyilatkoztak városunkról és a szervezésről, úgy tűnik, az első országos Nyitnikék versenynek lesz folytatása a jövőben. Gratulálunk minden versenyzőnek, felkészítő tanárnak és a Zeneiskolának, hogy városunk egy újabb zenei élménnyel, remek rendezvénnyel gazdagodott.

Csévi Sára és tanára, Czifra Gergely

A Vujicsics Tihamér Zeneiskola eredményei:
Tardy Katalin 3. helyezés (tanára: Baranyi Zsanett), Csévi Sára (tanára: Czifra Gergely) és Helmle Borbála (tanára: Laárné Szaniszló Éva) különdíj. A versenyen szépen helytálltak Kákonyi Éva, Elter Luca, Csapó Gréta (Szaniszló Éva növendékei), Mészáros Katalin, Varga Orsolya, Kanta Nóra (Bajánné Babics Nóra tanítványai).

Megszólalni nem is olyan könnyű…

Második alkalommal szerveztünk Projekt-napot 4.-8. osztályos tanulóinknak az „Agy" Tanoda Magyar-Angol Két Tanítási Nyelvű Általános Iskolában. Az ötletet az a társadalmi probléma adta, hogy a 10-14 éves fiatalok nehezen fejezik ki magukat szóban, amitől a magabiztosságuk is nehezen bontakozik csak ki. Egyrészről azért, mert a tanórák alatt nincs mindig idő az egyéni megnyilvánulás, szóbeli kifejezőkészség fejlesztésére, valamint a felgyorsult világunkban érdeklődésüket leginkább a technika rohamos fejlődése köti le. Így született az ötlet, hogy a beszédüket legjobban úgy fejleszthetjük, ha abban a témában fejtik ki gondolataikat és azzal az eszközzel, amit a legjobban szeretnek.
A P' Art Mozi kiváló helyszíne ennek a programunknak. A hatalmas kivetítőn csodálhatjuk a szebbnél szebb diákat, miközben a tanuló mikrofonnal a kezében prezentál a látottakról. A gyermekek érdeklődési köre nagyon széles skálán mozog. Ezt az is bizonyítja, hogy a 49 előadásból idén sem volt két azonos témájú. A nézőközönség megismerkedhetett a NASA munkájával, Napóleon életével, érdekes könyvekkel, különböző sportokkal, állatokkal és rekordjaikkal, a világ lenyűgöző tájaival… Akadtak a bátrak közt még bátrabbak, akik az előadásaikat angol nyelven tartották, irigylésre méltó kiejtéssel, nyelvtani tudással.
Reméljük, hogy a kiinduló célunk megvalósul, miszerint 8. osztály félévére, a szóbeli felvételin egy diákunknak sem okoz gondot majd egy ismeretlen bizottság előtt az, hogy megfelelő kiállással fogalmazza meg mondandóját.

■ KOVÁCSNÉ SZOMOLÁNYI ERIKA INTÉZMÉNYVEZETŐ

SzeSzA
Szeniorok Szentendrei Akadémiája

FOLYTATÓDNAK A SZENIOR-KÉPZÉSEK VÁROSUNKBAN!

Immár nyolcadik félévének végén jár a Szentendrei Önkormányzat hivatalos szenior-képzése, amelyet a ZSKF tanárainak segítségével működtet.

Az Aranykor Központ tavasszal is különleges tanulási programokkal várja az érdeklődőket.

Ezek közül kiemelendő, hogy **május 17-én, kedden, 11 órakor** indul egy kezdő angol tanfolyam, amelyet Esposito Nikoletta vezet majd.
A tanfolyamra jelentkezni lehet a 06 30 692 47 46-os telefonszámon, a tanfolyam díja: 10.000 forint/fő, ami az ÁFÁ-t is tartalmazza. A tandíjban 7 alkalom, 21 tanóra van benne. A helyszín az Aranykor Központ tanterme (Dunakorzó 18. I. emelet).
A kurzusra bárki jelentkezhet, aki elmúlt 50 esztendős!

Ezzel együtt folytatódnak az ingyenes előadások is a SZESZA sorozatában.
Május 11-én, szerdán, 15 órától Dr. Jászberényi József beszél Latin-Amerika világpolitikai szerepéről és lehetőségeiről, szintén a Városháza dísztermében.

Májusban workshop-előadások is lesznek az Aranykor Központ szervezésében:
Május 17-én kedden, 15 órától Dr. Jászberényi József tart előadást, **Időskori pszichológiai és pszichiátriai problémák** címmel. Az előadás belépődíja: 500 forint. Az előadás helyszíne az Aranykor Központ (Dunakorzó 18.) emeleti tanterme.

Tanulni sohasem késő!

■ ARANYKOR KÖZPONT SZENTENDRE

A Paradicsom, ami nem veszett el…

A gyönyörű, ősfás kertre néző verandán beszélgettem Farkas Ádám szobrászművésszel, aki a madarak hangos csivitelése mellett osztotta meg velem gondolatait a családi örökségről, művészeti hitvallásáról, a küldetésszerű életútjáról a nemrégiben megkapott Kossuth-díj tükrében. Varázslatos este és tanulságos beszélgetés volt.

Farkas Ádám a gyönyörű, ősfás kertben, mely egész életében inspirálta

A kert

Minden gyerekkori élmény ideköt, és hogy művésszé váltam, abban meghatározó szerepe van a kertnek, ennek az intenzív természeti közegnek az ősfákkal, a patakkal. Az ostrom alatt, bombázáskor születtem 44 őszén, Pesten, de a szüleim már megépítették ezt a házat. A Vallner-malom elhagyott kertje volt, itt folyt a malomárok, amelynek vize négy malmot hajtott, innen a harmadik volt a Deim-malom. Ez a kert számomra a világ közepe. A sikerek közepette is a Paradicsom, ami nem veszett el…

Halmozottan szerencsés helyzetben

Édesanyám Györffy Anna grafikusművész, akinek a napokban zárult életmű-kiállítása a Petőfi Irodalmi Múzeumban, nemsokára könyv is megjelenik az életéről. Ő illusztrálta a Mosó Masa mosodáját, a Pöttyös Panni-sorozatot, amelyek sikerkönyvek a mai napig. Nagyapám Györffy István néprajzkutató volt, a karcagi múzeumot róla nevezték el. Messzebbre nézve az őseim között voltak szűrszabók, illetve fazekasok több száz évre visszamenően. Művészi vénámat elsősorban tőlük örököltem.

Édesapám erdélyi származású, családjának nagy erdőbirtoka volt a Kelemen havasokban. Ők a természetben éltek, anyaggal dolgoztak, s bennem ez is visszaköszön. Apám közgazdász végzettségű volt, de művészettörténetet is tanult. Vonzódott a művészekhez és a művészetekhez, ő adta ki a ma már kuriózumnak számító Ars Hungarica című könyvsorozatot. Gyakori vendég volt nálunk Tamási Áron, Illyés Gyula, Veres Péter, Szabó Lőrinc, a képzőművészek közül Ferenczy Béni, Borsos Miklós, Barcsay Jenő, Czóbel Béla. Szerencsés vagyok, hogy ilyen környezetben nőttem fel.

„Véletlen” pályakezdés

Sokáig csak a madarak, a fák érdekeltek. Egyszer kezembe került egy marék agyag, játszadoztam vele, s ahogy gyúrogattam, egy fej lett belőle. Mutattam a szüleimnek, akik rögtön utánanéztek, hol képezhetném magam, és beírattak egy művészeti középiskolába. A felvételire a közelben lakó Balogh Laci készített fel, ő akkoriban végezte el a képzőművészeti főiskolát. Ő ismertette meg velem a barcsays világlátást, a geometrikus, tömör fogalmazást. Laci kitűnő pedagógus volt, kár, hogy nem lett tanár.

A gimnáziumban, a kerámia szakon, éppen egy térbeli kompozíción dolgoztam, amikor meglátta ezt Somogyi József. Ő volt az iskolában az „Isten”: Kossuth-díjas volt, a brüsszeli világkiállítás aranyérmese. Mindenki csodálkozására megszólított, és vagy félórát beszélt a szobrászatról, a térbeliségről, a mozgásról és a statikáról. Ennek hatására kezdtem el gondolkodni a szobrászatról. Másoktól is jó visszajelzést kaptam, a főiskolára pedig rögtön felvettek, nappali tagozatra. Ettől kezdve már egyenes úton haladtam előre, mint egy kilőtt rakéta.

A főiskolán Mikus Sándor volt a tanárom, aki jó szobrász volt, de kicsit frusztrált. Az ő alkotása volt a hatalmas Sztálin-szobor, és a siker, a kudarc kibillentette az egyensúlyból. Kicsit magamra maradtam. Elismerte ugyan a munkáimat, de nem nagyon értette. Barcsay Jenőt viszont szerencsémre érdekelte, az ő munkássága, művészetről vallott felfogása jó iránytű volt a számomra. Külföldi szakirodalmat olvastam, mert Magyarországon nem lehetett tanulmányozni a kortárs művészetet. Ekkor határoztam el, hogy külföldre megyek.

Egy év Párizsban

Akkoriban nem lehetett útlevelet kapni, ezért Illyés Gyula segítségét kértem, aki a Magyar-Francia Baráti Társaság elnöke volt. Így kaphattam meg a 360 napra szóló útlevelemet. Párizsban szabadhallgató voltam az Ecole de Beaux-Arts-on, és egy nagy szobrász, Emile Gilioli segédjeként dolgoztam a megélhetésemért. Párizs fontos mérföldkő volt az életemben, mert jobban megismerhettem a 20. századi művészetet, másrészt megmártóztam a francia kultúrában. Rájöttem, hogy a franciás könnyedség és lazaság mögött valójában nagy tudás és elmélyültség van. Megtanultam, hogy intenzív energiabefektetés és rengeteg gyakorlás kell az eredményhez. A franciák nehezen fogadják be maguk közé az idegeneket, de engem befogadtak. Becsültek azért, hogy haza akarok jönni. Számomra a kint tartózkodás arra volt jó, hogy megerősítse az ide tartozásomat. Visszavárt a kert, a város, az élő vagy már elhunyt szüleim, nagyszüleim. Az ő gondolkodásuk, befejezetlen életművük is a hazatérésre sarkalt.

Visszaköszönő gének

Hamar kiderült, hogy a formák, az anyagok érdekelnek, a színek másodlagosak voltak. Fiatal korom óta rajzoltam ugyan, de a kép, a síkban való gondolkodás nem elégített ki. Élveztem az anyaggal való fizikai érintkezést. A gimnáziumban a tanárom nem hitte el, hogy első ízben ülök a korongozóasztalnál, annyira bennem volt az alapmozdulat, amely a negyedik generáció után is előjött. Művészetpedagógusként nagyon érdekel a művészet átadhatósága, mi az, ami öröklődik, és mi az, ami megtanítható. Az én esetem bizonyíték arra, hogy a tudás, a mozdulat generációkon keresztül átöröklődhet. Az apai és az anyai gének összekapcsolódása, a művészetek, az alkotó mentalitás áthagyományozódása nyilvánvalóvá tette, hogy egy ilyen szellemi és valóságos térben felnövő gyereknek művésznek kell lennie.

Állandó döntéshelyzetben

Egy kő faragásánál nem nagyon lehet tévedni, alaposan át kell gondolni, mit akarunk. A pályám elején előfordult, hogy

improvizáltam, és sikerült is. Másodszor egy fehérmárvánnyal próbálkoztam, ami egyre kisebb és kisebb lett, végül elpazaroltam a követ. Azóta faragás előtt vázlatszinten megtervezem, hogy mit akarok. Amikor faragok, hagyom, hogy beleszóljon a kő. Nagyon fontos a kő akaratát megérteni, és hagyni, hogy valamennyire irányítson. Nem szabad megerőszakolni a követ, mert akkor a végeredmény unalmas, sőt szánalmas lesz. A művész folyamatosan döntési helyzetbe kényszerül. A jó művész döntései nem feltétlenül tudatosak, de ezek teszik élővé az alkotást. Ha nagyon tudatos, akkor kiagyalttá válik, elveszíti életszerűségét. Az alkotásnak nem szabad szájbarágósnak lennie, kell hagyni egy kis bizonytalanságot, sejtelmességet, ami a nézőt továbbgondolásra készteti.

Tanítva tanulni

46 éves koromig egyáltalán nem tanítottam, nem éreztem rá indíttatást. A rendszerváltoztatás után a diákok fellázadtak a főiskolán, és a minisztériumba beadtak egy listát, hogy kiket szeretnének tanároknak, és kik menjenek nyugdíjba. A megjelölt, és később felkért tanárok közül voltam én is. Elvállaltam, mert szerettem volna azt átadni, amit én nem kaptam meg a főiskolán, de húsz év munka tapasztalatával megszereztem. Egy év után kiderült, hogy működik a dolog. Sokat profitáltam a tanításból, mert végig kellett gondolnom és meg kellett fogalmaznom dolgokat, amit egyébként nem tettem volna meg. Elméleti és verbális vonalon megerősödtem.

Közéleti szerepek

Apámban nagy volt közéleti elkötelezettség, a Nemzeti Parasztpárt alapítója volt, államminiszter a II. Nagy Imre-kormányban. Úgy érzem, az én utamhoz is hozzátartozik, hogy tanítsak, hogy szakmai közösségek létrejötténél bábáskodjak, segítsek másokat. Alapítója voltam a Képző és Iparművészek Szövetsége Pest megyei szervezetének. Mi hoztuk létre a Szentendrei Grafikai Műhelyt a 60-70-es években, akkoriban nagy ellenszéllel kellett megküzdenünk. Később megalapítottuk a Műhely Galériát. A Szentendre Művészetéért Alapítvány vezetését Deim Páltól vettem át, örülök, hogy a MűvészetMalom most szakmai irányítás alatt van. Életem egyetlen mélypontja talán az volt, hogy elvállaltam a Magyar Képzőművészeti Egyetem rektorságát. Ez akkora feladat volt, hogy minden mást háttérbe szorított. Ha egy ciklusnál tovább csinálom, belebetegszem.

Szerelem, család

’67-ben, egy délután ültem az főiskola aulájában, és a barátommal arról beszélgettünk, hogy melyik kocsmába menjünk. Ekkor bejött az ajtón Rákosy Anikó, világos színű esőkabátban, fehér kendővel a fején. Megigézetten néztem, ahogy ment fel az emeletre. Nem mentem el a kocsmába, három órát vártam, hogy végre lejöjjön az esti előkészítőről. A barátnőjével ment ki az épületből, aki szerencsére másfelé ment, és Anikó ott maradt egyedül. Udvarisan megszólítottam, hazakísértem. Így kezdődött. Három évvel később összeházasodtunk, a mai napig tart a házasságunk, egymásnak vagyunk rendelve. Anikó kitűnő művész. Rejtőzködő, nem szereti mutatni a műveit, de művészetének minősége vetekszik az enyémmel. Két lányunk és négy unokánk van, szoros a kapcsolatunk egymással. Boldoggá tesz a tudat, hogy ők élvezik majd a kert szépségét, hogy ők szüretelik le a gyümölcsfákat, amelyeket én ültettem.

Kossuth-díj

Gyönyörű volt az ünnepség, a fogadás, megtisztelő a régi és az új Kossuth-díjasok találkozása. Sok gratulációt kaptam, e-mailben, sms-ben. Érezni lehetett, hogy ez nem csak az állam, a hatalom díja, és hogy az értékítélet a művésztársadalomnak szól. Másnap már dolgoztam, mert nincs időm arra, hogy elégedetten nézegessem magamat a tükörben. A díj megerősít, mert hatalmas visszajelzés volt, de nem változott meg semmi.

Összegzés

Idilli volt az egész életem. A problémák és a fájdalmak persze hozzá tartoznak, mert nélkülük észre sem vennénk, hogy élünk! Voltak és vannak kudarcok is, de ez arra való, hogy megmérgesedjek, ilyenkor mindig türelmesen kielemzem, hogy hol hibáztam el. A nehézségek ellenére szerintem szép és csodálatos ez a világ. Nemzetközi sikereket értem el. Háromszor voltam Japánban, húsz országban találhatóak meg alkotásaim, komoly lehetőségeket kaptam már egész fiatalon. Kialakultak a külföldi kapcsolataim is, amelyek a mai napig működnek.

Fantasztikus szerencsém, hogy bárkivel összehoz a sors, elkezd érdekelni a személye. Hamar megtalálom mindenkiben a jót, ez érdekel, emiatt mindenki a jó oldalát mutatja felém. Ritka, hogy valakivel összeveszek. Igyekszem nem elszívni más elől a levegőt. Adni szeretek, mert nekem sok van, és – úgy hiszem – azért kaptam, hogy osszam szét.

Soha nem voltam párttag, a családban senki sem, úgy értük el a sikereket. Nem voltam rászorulva, hogy Lenin-szobrot készítsek, mert műveimet külföldön is el tudtam adni.

Boldog vagyok, amikor este lefekszem, vagy amikor hajnalban felébredek. Mindennap hálát adok, hogy itt élhetek, ennél nagyobb ajándékot el sem tudok képzelni. El vagyok kényeztetve, úgy érzem, Isten a tenyerén hordoz. Az életemben nem bántam meg semmit, és már sok mindent tisztán látok, tudom, mi miért történt. Az életem talán valamiféle küldetés. Nem egyéni zseninek látom magam, hanem egy embernek, aki végigmegy a kijelölt úton.

■ NÉMETH ERIKA

programajánló

Dumtsa Korzó

A Dumtsa Korzó – Kulturális és Kulináris Fesztivál idén is beköltözött Szentendre belvárosába, élettel töltve meg a sétálóutcát.

Változatos, heti tematikák követik az ünnepeket, helyi hagyományokat, és minden péntek-szombat-vasárnap újdonságot, meglepetéseket tartogat, egészen október 14-16-ig, a Korzó záró hétvégéjéig.

Május 13-14-15-16. PÜNKÖSD SZENTENDRE BELVÁROSÁBAN
Május 20-21-22. MÁJUSI PIKNIK
Május 27-28-29. MÉZES HÉTVÉGE A GYEREKNAP JEGYÉBEN

Élvezze Szentendre hangulatát tavasztól őszig a Dumtsa Korzón 2016-ban is!

Magyarnóta-délután

Május 28-án, szombaton 15 órakor „Domboldalon áll egy öreg nyárfa” címmel magyarnóta-műsort rendeznek a Pest Megyei Könyvtár színháztermében (Pátriárka u. 7.).
A műsorban fellép: Csák József, Farkas Rozika, dr. Fehér Eszter, Nógrádi Tóth István, Szabó Szilvia, Kapi Gábor és a Kossuth Lajos Nyugdíjas Klub Ezüstfény Együttese.
Műsorvezető: Horváth László
Kísér: Oláh Albert és Oláh Kálmán cigányzenekara

Belépőjegyek rendelhetők a (26) 315-508 és a 06-20-9541-093 telefonszámokon, illetve megvásárolható az előadás előtt a helyszínen 1500 Ft-ért

Majális a Czóbel-parkban

Az idei városi majálist a korábbi hagyományokkal szakítva, több helyszínen, a retro jegyében szervezték meg május elsején.

A Czóbel-park nagyszínpadán bábszínházi műsor és a helyi sport- és táncegyüttesek látványos műsorai követték egymást. Nagy sikerrel adott koncertet Schwartz Dávid, aki a programok műsorvezetését is vállalta. A Rodin kávézónál a Biztos Szikla csapat streetball-bemutatóját, ügyességi kerékpáros showt láthatott a közönség, volt rendőrségi bemutató és számtalan kézműves program. A Lázár cár téren és a Dunakorzón csillogó retro-autók sorakoztak a Retro Design Center jóvoltából, s ugyanitt a szocializmus éveinek ismerős relikviáit is megtekinthették a korzózók. A P'Art Mozi ajándéka ezen a napon a Csapd le csacsi! című vígjáték ingyenes vetítése volt.

Ebben az évben az ünnep május első vasárnapjára esett, így a Czóbel-parkban a feldíszített májusfa mellett felállított sátrak egyikében anyák napi köszöntőket küldhettek édesanyjuknak a gyerekek. Az apró üzenetek-rajzok a város honlapjára is felkerültek: http://szentendre.hu/anyak-napi-uzenetek-a-czobel-parkbol/.

A zárókoncerten a Vasárnap Dél együttes a valaha írt legjobb rock-blues számokból válogatott, s az időjárás is kegyes volt a rendezvényhez, csak jóval a programok után kezdett cseperegni az eső.

A szervezők köszönik a város önkormányzatának a támogatást, a résztvevő fellépőknek a kitűnő műsort!

Fotók: Széles Nóra

Hangverseny a Református Gimnáziumban

A Református Gimnáziumban adnak koncertet **május 21-én, szombaton 18.00 órától** a Budapesti Vonósok.
A hangversenyen közreműködik Szamosi Szabolcs orgonaművész.

Jegyár: 2000 Ft, diák, nyugdíjas 1000 Ft

Megemlékezés

Kérjük, legyünk együtt hajdani szentendrei zsidó szomszédjainkra emlékezésben, melyet hagyományosan a Szántó emlék- és imaházban tartunk május 13-án, pénteken 17 órakor.

Program
- Zenei bevezető
- Megemlékezés. A szentendreiek mellett a leányfalui, tahitótfalui, visegrádi, pócsmegyeri, szigetmonostori zsidó mártírokra is itt emlékezünk neveik felolvasásával, akiket a szentendrei gettóból vittek Auschwitzba, ahol meggyilkolták őket 1944-ben.
- Helytörténet. A Szentendrén élt zsidók hétköznapjai és sorsa képekben
- Zenei reflexió
- Szombatfogadás

Narrátor: Nemesházi Beatrix

FIGYELEM! A nevek felolvasására várjuk a szentendreiek és környékbeliek jelentkezését az info@mizbtszentendre.hu címre vagy a Szentendrei Polgármesteri Hivatal portáján május 11-ig

Szeretettel várjuk családjával együtt a rendezők nevében

- VAJDA JÁNOS HITKÖZSÉGI ELNÖK
- SZÁNTÓ ANDRÁS MIZBT ELNÖK

Tavaszi műteremsöprés

Ismét műteremsöprést rendez a Lakástárlat Alapítvány, a tavaly decemberben aratott elsöprő sikeren felbuzdulva. A hideg téli délután egy kupica pálinkával indult útnak az érdeklődő, most május 21-én viszont bográcsozásra várja szeretettel a művészeket, valamint a vásárló kedvű, művészetet támogató Baráti Kör tagokat az alapítvány, annak apropóján, hogy a Baráti Kör májusban ünnepli alakulásának egyéves évfordulóját. A tavalyi öt műterem mellett most megsokszorozódik azon szentendrei kortárs művészek száma, akik megnyitják kapuikat az érdeklődők előtt. A látogatás nem csak betekintést enged a kulisszák mögé, hanem alkalmat biztosít a művészekkel személyes beszélgetésre, első kézből való vásárlásra.

Szeretettel várunk minden kedves műkedvelőt és műértőt **május 21-én, szombaton 15 és 18 óra között**. A találkozási pontok, térképek, művészek listája folyamatosan frissül, kérjük kövesse figyelemmel honlapunkon www.lakastarlat.hu, vagy facebook profilunkon.

Mágikus helyszín, mágikus kiállítás

BESZÉLGETÉS CHIHARU SHIOTA KÉPZŐMŰVÉSSZEL

Jött, látott – és azonnal munkához kezdett. Chiharu Shiota, a nemzetközi kortárs képzőművészet meghatározó alakja május első napján érkezett a városba, hogy asszisztenseivel együtt installálja a 12-én, csütörtökön este megnyíló, Emlékeső című tárlatát a Szentendrei Képtárban. Másodikán reggel a kiállítótérben beszélgettünk vele.

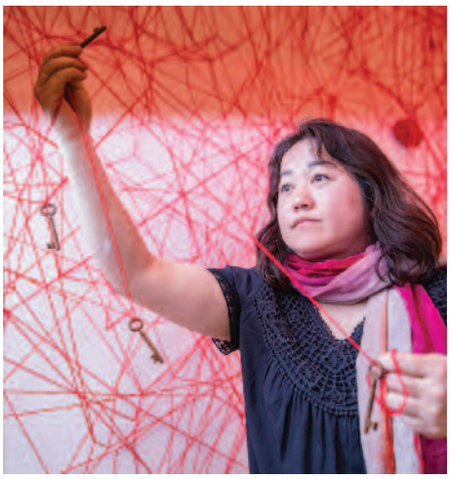

Fotó: Deim Balázs

Hogyan került Szentendrére?
Ugyanúgy, ahogy az összes többi helyre, ahol eddig kiállítottam: meghívással. Őszintén szólva, amikor megkeresett Gulyás Gábor, aki korábban a magyar kiállításokat koordinálta a Velencei Biennálén, fogalmam sem volt, pontosan hol van ez a város. Magyarországon sem jártam korábban, de Gábor kérésére szívesen eljöttem megnézni – és nagyon tetszett! Pedig akkor tél volt, és nem nyüzsgött annyi ember az utcákon, mint most. Most már tudom, menynyire különleges ez a hely, s nagyon tetszik a Képtár is. Mikor bemegy az ember, érzi benne a hagyományt. Mágikus helyszín.

Pedig van összehasonlítási alapja. Rengeteg helyen kiállít…
Néhány hete Sydney-ben volt egy nagyobb projektem, egy hete még Milánóban voltam, hamarosan pedig Berlinben leszek. Valóban sokat jövök-megyek – ez része a munkámnak. A tanítás miatt is sokat utazom: egy amerikai, egy japán és egy német egyetemen is óraadó vagyok. Húsz éve élek Berlinben, művészként sokat köszönhetek ennek a városnak. Nagyon izgalmas, pezsgő életű metropolisz, amelynek megvan a saját szokásrendje, a saját szabályrendszere. Szinte minden más, mint Japánban. Érdekes, hogy Szentendre mennyire különbözik ettől: az itteni élet, az itteni emberek a szülőföldemre emlékeztetnek. Úgy érzem, mintha lenne valamiféle érzelmi rokonság a két nép között.

A legutóbbi Velencei Biennálén sokan az Ön projektjét tartották a legjobbnak. Hogyan érintette ez a siker?
Mindig jólesik az elismerés, de számomra soha nem ez a legfontosabb, hanem hogy képes legyek megcsinálni, amit szeretnék.

Ebben jónéhányan segítik. Mekkora stábbal dolgozik?
Ez attól függ, mekkora az adott projekt. Kitűnő asszisztenseim vannak, értik, hogy mit akarok, mert többségében ők is művészek. Itt most többségben vannak a helyiek, akik azonnal felvették a ritmust. Az ilyen projektek esetében nagyon fontos a gondos előkészítés és a munka megfelelő szervezése. Szentendrén ez egészen magas színvonalú – kicsit ebből a szempontból is úgy érzem magam, mintha Japánban lennék. Remek stábja van a múzeumnak.

A most készülő installációjába piros fonalakat és régi, használaton kívüli kulcsokat épít be. Miért esett a választása ezekre az anyagokra?
Személyes okokból. Egyfajta terápiaként szolgált, mert így próbáltam meg feldolgozni egy hozzám közel álló személy halálát. A piros vonal a keleti kultúrákban különleges jelkép, amely összeköti az embereket. Sokan és sokféleképpen kapcsolódunk egymáshoz, a legtöbb kapocs láthatatlan. Ilyen módon, amit a munkában igyekszem megmutatni a művészet ereje révén, az a privát életben többnyire rejtve marad. A kulcs még ennél is gazdagabb jelkép, a történelem egyik legizgalmasabb szimbóluma. Engem egyébként a legtöbb kulcs egy emberre emlékeztet, nagy fejjel, kis testtel. De természetesen benne van, beleérthető a nyitás és a zárás gesztusa és a titok képzete is. A legtöbb kulcshoz kapcsolódik valamilyen történet is – ezek a sztorik teszik igazán személyessé az installációt. Rengeteg kisebb-nagyobb privát történet jelenik meg ilyen módon. Ezekből az emlékekből szerveződik valami, amit általában történelemnek vagy sorsnak szoktunk nevezni. Kusza, mégis megismerhető, átadható, átörökíthető narratíva – talán ebben az installációban megjelenik ez is.

Zászkaliczky Tamás orgonált

A Szentendrei Tavaszi Fesztivál programjában adott meghitt hangulatú koncertet Zászkaliczky Tamás orgonaművész. A Szentendrei Református Gimnázium kápolnájában Bach és barátainak műveit, illetve Kodály Csendes miséjét hallgathatta meg a közönség azon a hangszeren, melyet a művész maga tervezett.

Zászkaliczky Tamás orgonaművész, zenetörténész, a Magyar Bach Társaság alapító-elnökének szakterülete a XVI-XVIII. századi billentyűs hangszerekre írott zene. Az Editio Musica munkatársaként közreműködött többek között a J. S. Bach összes orgonaművét magában foglaló gyűjtemény kiadásában. Díner Tamás fotográfiával illusztrált könyve, Az orgona képes krónikája mellett számos zenetörténeti publikációt jelentetett meg.
Az orgonaművész bensőséges koncertjein a szeretetteljes muzsikálás mellé mindig szolgál plusz zenetörténeti, történelmi és életrajzi adatokkal. Fontosnak tartja, hogy az elhangzott művek szerzőit, életük apró titkait, az adott kor történelmi közegét is közelebbről megismerjük, és rácsodálkozzunk a hangszerek királyára, az orgonára. Zászkaliczky Tamás a város több orgonáját tervezte meg, átörökítve az egykori, legendás orgonaépítők tudását. A Református Gimnázium kápolnájának modern orgonája is az ő tervei alapján épült, csakúgy, mint a hamarosan, az Evangélikus templomban megszólaló hangszer. Ritkán láthatjuk testközelben az orgonát megszólaltató művészt, de itt külön élmény volt az oldalpadokon ülőknek látni, milyen hallatlan koncentrációt igénylő feladat ezen a hangszeren játszani. A megannyi billentyűt, lábpedált mozgatni egyben komoly sportteljesítmény, az elégetett kalóriák száma felér egy vájár napi energiaégetésével – meséli a művész mosolyogva a koncert szünetében.
Az est első részében Bach néhány örökzöldje – mint a D-moll toccata és fuga – mellett Böhm, Buxtehude, Krebs művei is felcsendültek. A rövid szünet után Kodály Zoltán 1944-ben írt Csendes miséje hangzott fel. A béke utáni vágyakozástól áthatott Missa brevis, in tempora belli azaz Csendes mise háborús időkben most is megrázó szépséggel szólalt meg.

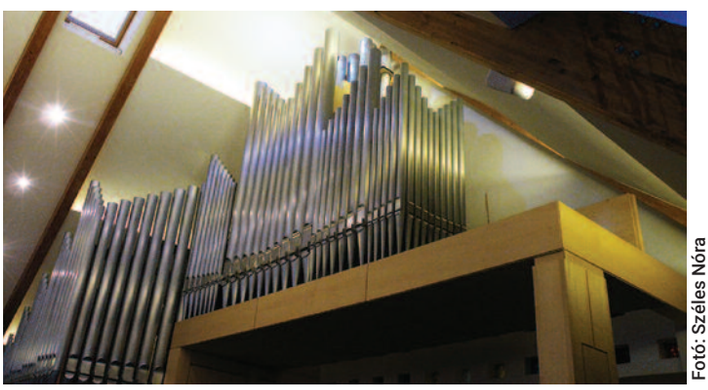

Fotó: Széles Nóra

anyanyelvünk

Pünkösdi király

Pünkösd napját az egyház a húsvét utáni hetedik hétre, vagyis az ötvenedik napra (görögül *pentekosztész*) jelölte ki. A kereszténység a Szentlélek eljövetelének, a zsidóság a termés első zsengéjének örömnapját ünnepli ilyenkor, a pászka utáni héthetes időszak lezárását. Európa-szerte a középkortól fogva élt a pünkösdi király választásának népszokása, természetesen a magyar nyelvterületen is. A XVI. században a csetneki zsinat tiltotta az ilyenkor szokásos és többnyire pogány eredetű tavaszköszöntőket, termékenységi varázslásokat. A XX. század közepe táján ezek legtöbbje kihalt.

A pünkösdi királyválasztás lóversenynyel (vagy bikahajtással és egyéb ügyességi játékkal) járt együtt. A nyertes legényt nemcsak feldíszítették zöld ágakkal, virággal, ha lovas volt, lovát is, hanem különféle ideig-óráig tartó jogai is voltak. Több helyen egy álló esztendeig tartott a pünkösdi királyság, amely jogokkal járt: egy évig ingyen rovása volt a kocsmában, a község fizetett utána. Táncban, mulatságban szervező volt, a pünkösdi király lovát, marháját társai alkalomadtán tartoztak őrizni és így tovább.

Király szavunkat a környezetünkben élő szláv népektől vettük át, azok meg – és más népek is – a nagy frank uralkodó nevét használták a legnagyobb méltóság megnevezésére. A szlávság életére is befolyással volt ugyanis Nagy Károly, aki 768-tól uralkodott haláláig, 814-ig. Neve ófelnémet nyelven *Karal* vagy *Karl* volt. Népünk nyelvhasználatában *kerál, kerály, kirá, kilár, király, királl, küráj, kürály* változatok ismeretesek a régiségből, illetőleg a nyelvjárásokból. Mai napság ezeket aligha lehet föllelni, az Új magyar tájszótár egy részüket a mai határokon túli Klézse, Gúta, Jugán falvakból, azután Székelyföldről és a hajdani Nagy-Küküllő vármegyéből adatolja.

A föntebbi *ingyen rovás* kifejezés is magyarázatra szorul ma már, hiszen a *sok van valakinek a rovásán* szólást arra alkalmazzuk, akinek sok hibája, bűne, helytelensége van. Eredetileg fapálcikára róttak, vésték vonásokat, ezekkel tartották számon az adósságokat, amelyek ha növekedtek (esetleg a kocsmában), akkor sok volt rovason. A pünkösdi királynak esztendeig nem volt gondja, hogy mennyi rovása van, ám még az egy év is rövid, mint a pünkösdi királyság.

■ BÜKY LÁSZLÓ

Baltazár Színház: Kőválasz

A darab egy család történetét meséli el 1944-től, a II. világháborún át napjainkig. Azt a kérdést feszegeti, hogy a háború mennyire változtatja meg az ember értékrendjét, azt, hogy miért nem tudjuk a békét kellőképpen értékelni békeidőszakban. Miért kell ahhoz háború, hogy értékeljük a békét? Miért kell megbetegedni ahhoz, hogy az egészséget értékeljük? A Baltazár Színház előadása május 24-én, kedden 18 órától látható a Pest Megyei Könyvtárban (Pátriárka u. 7.).

„A mai negyveneseket az elmúlt háború érlelte nemzedékké. Sötét keret, tragikus indulás. Mégis úgy érzem, kevés nemzedék kapott szélesebb és egyetemesebb tanítást útravalóul. Legszomorúbb, legtragikusabb tapasztalatunk a leggyümölcsözőbb, ha gyökerében ragadjuk meg. A kor kezünkbe adta a nagy korok és nagy művészetek ritka lehetőségét, ami csak a legmezítelenebb tapasztalatok birtokában lehetséges: hogy a valódi tragikumot valódi örömre változtassuk át." (Pilinszky János, 1965)

„Mi, mai negyvenesek már békeidőben születtünk. A háború szüleink és nagyszüleink sorsán keresztül válik életünk részévé. A borzalmakat saját bőrén nem tapasztalt nemzedékünk mégsem él azzal a lehetőségével, hogy örüljön a békének, amelyet háború nélkül kapott. Ez a legnagyobb adomány számunkra, ezért merjünk önmagunk lenni és teljes életet élni. A háború családokat tett tönkre, szerelmeket rombolt szét. Békében a szerelmeket mi romboljuk szét. Ma boldogságunk csak rajtunk múlik." (Elek Dóra, 2008)

Szereposztás: Erdős Balázs, Fehér Dániel, Horváth Szilvia, Janzsó Cecília, Keresztes Anna, Kovács Veronika, Kudari Réka, Medetz Attila, Raffael Erzsébet, Szilvásy Márton, Taligás Anna, Vörös Ferenc, Varga Klári, Kecskés Karina, Müller Péter Sziámi, Müller Brúnó Noé, Darvas Ferenc

Író: Vörös István, rendező: Elek Dóra, zene: Darvas Ferenc, koreográfia: Dékány Edit

Kőválasz

A Baltazár Színház előadása
május 24. kedd 18:00
PMK Színházterem

Belépő: 1500 Ft, diák/nyugdíjas/csoportos (5 fő felett): 1000 Ft
Jegyek válthatók: DMH (Duna-korzó 11/a., tel: + 36 26 312 657, e-mail: dmh@szentendre.hu)

Pünkösd a Skanzenben

Királyválasztás, rönkhúzás, sőt ujjlenyomat-adás is lesz pünkösdkor a Skanzenben

Május 15-én és 16-án több száz gyerek mutatja be a pünkösdölés szokását a szentendrei Skanzenben, és összegyűlnek az országból a szellemi kulturális örökségüket példásan őrző közösségek, mint a matyók, busók, kalocsaiak is, de külföldi vendégek is érkeznek Lettországból a Pünkösdi Örökség Fesztiválra.
Részletes program: http://www.skanzen.hu/hu/latogatas/programok/punkosdi-oroksegfesztival

„Anno Santo”

Szakács Imre festőművész kiállítása május 21-én nyílik az esztergomi Keresztény Múzeumban „Anno Santo” címmel, mely a múzeum nyári fő programja lesz. Az előkészületekről, a kiállítás koncepciójáról beszélgettem a művésszel.

Mit fejez ki a kiállítás címe?
A Szentévre építettem fel az egész kiállítást. Ez természetesen tükrözi az érdeklődésemet, életfelfogásomat is, de adódik a kiállítóhely szelleméből is. A képeimmel sok mindenre keresem a választ, többek között mint Paul Gauguin a Honnan jöttünk, kik vagyunk és hová megyünk című híres festményén. Ezekre a kérdésekre talán nem is lehet, talán nem is kell választ adni. Hiszek abban, hogy létezik egy másik világ.

Hogyan áll az előkészületekkel? Gondolom, stresszes napokat él át most, a megnyitó időpontjához közeledve?
Kifejezetten jól állok, a katalógus már elkészült, az anyag szinte teljesen együtt van. Mostanában nagyon sokat dolgoztam, olyan időszakban vagyok, hogy minden nagyon jól megy. Egyfolytában dolgozom, általában hajnalban kelek, mert napfelkeltekor hallatlan nyugalom van mindenhol, és az nagyon szükséges. Nem vagyok egy ideges, kapkodós típus, s bár nem tudom kizárni a külvilág hatásait, hiszen ebben élünk, de igyekszem visszavonulni, és a saját belső világomból meríteni.

Nemrégiben, április 30-án zárult az indiai témájú kiállítása. Milyen újdonságokat tud bemutatni ezen a kiállításon?
Mintegy harminc festményem lesz kiállítva, melyek nagy része új. Itt mutatom be először a Szent András-sorozatot, amely – Kontsek Ildikó igazgató asszony kérésére – még sehol nem állítottam ki. Annak idején Várnai Péter káplán kérésére festettem a Szent András Általános Iskolának egy Szent András című képet. Már akkor megfordult a fejemben több ehhez kapcsolódó gondolat, míg 2015-re elkészült a Szent András-sorozat. Szentendrén élünk, ez is motivált, illetve nagyon érdekesnek tartom, hogy a Kárpát-medencében épített első keresztény templomok zöme Szent András tiszteletére épült. 2015 decemberében éppen Rómában voltam, amikor Ferenc pápa kihirdette a Szentév kezdetét. Akkor döbbentem rá, hogy nekem ebben az évben fog nyílni a kiállításom Esztergomban. Így lett a kiállítás és a katalógus címe is Anno Santo.
Egy másik sorozatomból, az Összekötő szálak-ból is lesz a kiállított anyagban. Itt sok mindenre lehet gondolni: a földit az égivel, a szétszakított országrészeket összekötő szálakra, de én elsősorban az emberi kapcsolatokra gondoltam. Szinte minden képemen nagyon hangsúlyos a fény valamilyen formában való ábrázolása, itt a jézusi szavak is eszünkbe juthatnak – Én vagyok a világ világossága! –, hiszen ez is összeköthet bennünket, lehet egy összekötő kapocs.

■ N. E.

Szakács Imre: Anno Santo

Keresztény Múzeum, Esztergom,
Mindszenty hercegprímás tere 2.
Megnyitó: május 21. szombat 16 óra
Megnyitja Jókai Anna író
Közreműködik a Strigonia vonósnégyes
A kiállítás megtekinthető szeptember 4-ig

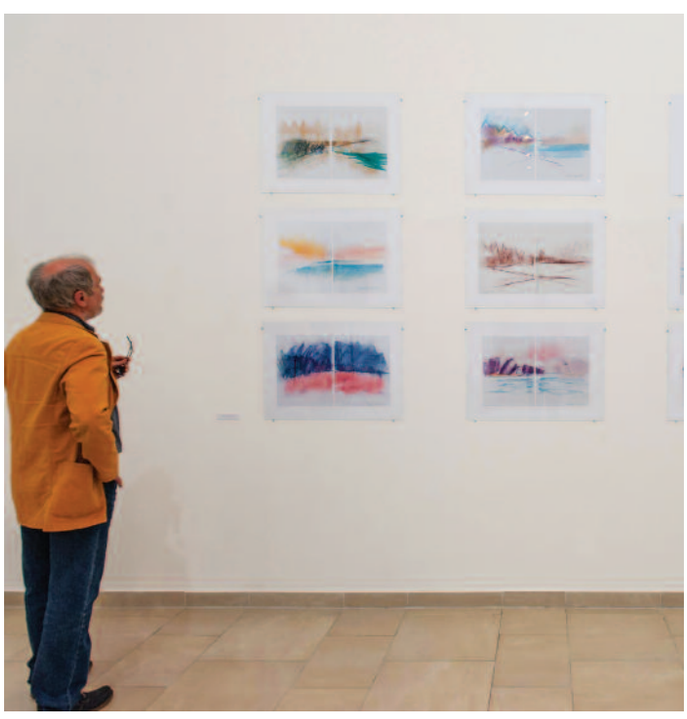

Dan Reisinger művei Szentendrén

Több mint tíz év után nyílt ismét önálló kiállítása Dan Reisinger világhírű tervezőgrafikus, festő és szobrásznak április 22-én a MANK Galériában. A Holt-tengeren túl című tárlat a művész gazdag életművének utóbbi másfél évtizedes alkotói periódusára összpontosít.

Dr. Hóvári János, a Magyar Alkotóművészeti Közhasznú Nonprofit Kft. főigazgatója köszöntő beszédében elmondta, ritka és kivételes alkalom, hogy olyan jelentős alkotót köszönthetünk hazánkban, mint Dan Reisinger. A magyar származású művész – aki a holokauszt során családja nagy részét elvesztette – 1949-ben emigrált Izraelbe. Első jelentős nemzetközi szakmai sikerét az 1958-as Brüsszeli Világkiállításon aratta díjnyertes plakátjával. Az alkotó 1966-ban véglegesen Izraelben telepedett le, ahol az izraeli formatervezés és tervezőgrafika meghatározó újítójaként lépett fel. Az 1960-as évektől művei a geometrikus és lírai absztrakció, a kinetikus művészet és az op art jellemzőit viselik magukon.
Az izgalmas műveket felvonultató kiállítást dr. Bendzsel Miklós, a Szellemi Tulajdon Nemzeti Hivatala elnöke nyitotta meg.

A kiállítás megtekinthető május 22-ig, hétfőtől péntekig 9 és 17 óra között, hétvégén 10 és 17 óra között.

Programok

KIÁLLÍTÁS

FERENCZY MÚZEUMI CENTRUM

Ferenczy Múzeum (Szentendre-terem), Kossuth Lajos utca 5.
FÉNYJÁTÉKTÉR / REGŐS ISTVÁN
Megtekinthető: május 22-ig, hétfő kivételével minden nap 10-től 18 óráig.

május 20. péntek 15.00-17.00
Nyitott műhely: stencilezés
A grafikai technikák iránt érdeklődő, 13 éven felüli diákoknak.
Regisztráció: muzeumpedagogia@muzeumicentrum.hu
Belépő: 500 Ft

Szentendrei Képtár
Fő tér 2–5.
május 12. csütörtök 18.00
EMLÉKEKŐ
Chiharu Shiota japán képzőművész kiállítása

MÚLT A MÉLYBEN
Mozaikok Szentendre történetéből
Állandó helytörténeti kiállítás

MűvészetMalom
Bogdányi út 32.
Nyitva tartás: hétfő kivételével naponta 10:00 – 18:00
A VILÁG KÖZEPE
Válogatás a szentendrei Ferenczy Múzeumi Centrum gyűjteményéből
Megtekinthető július 10-ig

Céh Galéria
Bercsényi u. 3.
május 14. szombat 16.00
GULYÁS ANDREA ÉS BIHON GYŐZŐ KIÁLLÍTÁSA
Megnyitja Berényi Marianna, a Magyar Múzeumok online főszerkesztője
Megtekinthető május 30-ig, 11.00 és 17.00 között

MANK Galéria
Bogdányi út 51.
A HOLT-TENGEREN TÚL
Dan Reisinger tervezőgrafikus, festő, szobrász kiállítása
megtekinthető május 22-ig, hétfőtől péntekig 9.00.17.00 között, hétvégén 10.00-17.00 között

május 21. szombat 15.00-18.00
TAVASZI MŰTEREMSÖPRÉS
szentendrei kortárs művészek műtermeiből. Találkozó a MANK Galéria előtt
Regisztráció: kapcsolat@lakastarlat.hu
Belépő: 800 Ft

Apáti Galéria
Kertész u. 10.
APÁTI ABKAROVICS BÉLA FESTŐMŰVÉSZ EMLÉKKIÁLLÍTÁSA
A kiállítás megtekinthető hétköznaponként 9.00-17.00 között

Aba-Novák Galéria
Leányfalu, Móricz Zs. út 124.
május 14. szombat 18:00
BAKSAI JÓZSEF MUNKÁCSY-DÍJAS FESTŐ- ÉS GRAFIKUSMŰVÉSZ KIÁLLÍTÁSA
Megnyitja Horváth Dániel képzőművész
Zenei közreműködők: Abonyi Zsófi, Rajczi-Juhász Miklós

Keresztény Múzeum
Esztergom
Mindszenty hercegprímás tere 2.
május 21. szombat 16.00
ANNO SANTO
Szakács Imre László festőművész kiállítása
Megnyitja Jókai Anna író
Közreműködik a Strigonia vonósnégyes
A kiállítás megtekinthető szeptember 4-ig

Feng Shui Galéria
Fonyód
Szent István u. 82.
HOPKA KÁROLY KIÁLLÍTÁSA
Megtekinthető május 26-ig, hétfőtől péntekig 10.00-13.00 és 15.00-18.00 között

ELŐADÁS

Petőfi Kulturális és Hagyományőrző Egyesület
Stéger köz
május 13. péntek 18.00
A MAGYARORSZÁGI SZABADKŐMŰVESSÉG 1749-TŐL NAPJAINKIG
Raffai Ernő történész könyvbemutató előadása

Szentendre Szalon
Pest Megyei Könyvtár
Szántó Piroska-terem
Pátriárka u. 7.
május 12. csütörtök 18.00
AZ ISZLÁM KERÁMIA MOHAMEDTŐL 1800-IG
Vörösváry Ferenc előadása

SZÍNHÁZ

Pest Megyei Könyvtár
Pátriárka u. 7.
május 24. kedd 18.00
KŐVÁLASZ
a Baltazár Színház előadása egy család történetéről a II. világháborútól napjainkig
belépő: 1500 Ft, diák/nyugdíjas/csoportos: 1000 Ft

ZENE

Református Gimnázium
Április tér 5.
május 21. szombat 18.00
BUDAPESTI VONÓSOK HANGVERSENY
közreműködik Szamosi Szabolcs orgonaművész

MOZI

P'Art Mozi
Dunakorzó 18.
tel. 26/777 010
www.partmozi.hu

Jegyárak: diák/nyugdíjas: 800 Ft, felnőtt: 1000 Ft (A 120 percnél hosszabb filmeknél egységesen: 1000 Ft!)

Csoportos kedvezmények:
diákok/nyugdíjasok 11 főtől: 700 Ft, 31 főtől: 600 Ft, felnőtt: 11 főtől: 900 Ft, 31 főtől: 800 Ft

május 9. hétfő
17.30 MAMA (111')(16) f: Penélope Cruz
19.30 FILMPIKNIK: A VILÁG NAGY ÉS A MEGVÁLTÁS A SARKON ÓLÁLKODIK (105')(12)

május 10. kedd
MADARAK ÉS FÁK NAPJA
16.45 NYAKAS KAKAS (98')(6)
18.30 HULOT ÚR KÖZLEKEDIK (96')
LÁMPÁS SOROZAT (DunaP'Art Filmklub)
20.10 EDDIE, A SAS (109')(12) f: Hugh Jackman és Taron Egerton

május 11. szerda
17.00 ZOOTROPOLIS – ÁLLATI NAGY BALHÉ (108')(6)
18.55 EDDIE, A SAS (109')(12) f: Hugh Jackman és Taron Egerton
20.50 BAZI NAGY GÖRÖG LAGZI (95')(12) – romantikus vígjáték

május 12. csütörtök
16.15 NYAKAS KAKAS (98')(6)
18.00 AMERIKA KAPITÁNY: POLGÁRHÁBORÚ (147')(16) f: Chris Evans, Robert Downey Jr.
20.35 ÉN ÉS KAMINSKI (124')(12) f: Daniel Brühl

május 13. péntek
16.10 A DZSUNGEL KÖNYVE (105')(6) – családi kalandfilm
17.30 P'ARTI DALOLÓ – Lázár Enikővel
18.00 A VADÁSZ ÉS A JÉGKIRÁLYNŐ (114')(12)-Jessica Chastain, Chris Hemsworth, Emily Blunt
20.00 ÉN ÉS KAMINSKI (124')(12) f: Daniel Brühl

május 14. szombat
15.00 A DZSUNGEL KÖNYVE (105')(6) – családi kalandfilm
16.50 A VADÁSZ ÉS A JÉGKIRÁLYNŐ (114')(12)-Jessica Chastain, Chris Hemsworth, Emily Blunt
19.00 AMERIKA KAPITÁNY: POLGÁRHÁBORÚ (147')(16) f: Chris Evans, Robert Downey Jr.

május 15. vasárnap
10.00 MOZIBAZÁR (Rembrandttól a parafadugóig)
15.00 A DZSUNGEL KÖNYVE (105')(6) – családi kalandfilm
17.00 A VADÁSZ ÉS A JÉGKIRÁLYNŐ (114')(12-Jessica Chastain, Chris Hemsworth, Emily Blunt
19.00 AMERIKA KAPITÁNY: POLGÁRHÁBORÚ (147')(16) f: Chris Evans, Robert Downey Jr.

május 16. hétfő
14.10 A DZSUNGEL KÖNYVE (105')(6) – családi kalandfilm
16.00 MAMA (111')(16) f: Penélope Cruz
17.55 CSOKOLÁDÉ (119')(12) f: Omar Sy (az Életrevalók c. film főszereplője)
20.00 A KÍGYÓ ÖLELÉSE (125')(12) Legjobb idegennyelvű film jelölés 2016.

május 17. kedd
16.30 A LOVASÍJÁSZ (115')(6) – Kaszás Géza filmje
18.30 MIÉRT ÉN? (125')(16) LÉLEKMOZI SOROZAT (DunaP'Art Filmklub)
20.40 A LAKÁS (97')(12) – érdekes és fontos alkotás

május 18. szerda
18.00 A LAKÁS (97')(12) – érdekes és fontos alkotás
19.45 A SZOBA (118')(16) Oscar díj 2016. – Legjobb női alakítás

május 19. csütörtök
16.10 ANGRY BIRDS - A FILM (97')(6)
17.50 LILIOM ÖSVÉNY (91')(16) – Fligauf Benedek filmje
19.30 IDA (80')(12) NYISD KI SZEMED!

május 20. péntek
16.15 ANGRY BIRDS - A FILM (97') (6)
18.00 BEN HUR (220')(12) (5 perc szünettel, 1500 Ft-os belépővel)
- 11 Oscar díj

május 21. szombat
15.00 ANGRY BIRDS - A FILM (97') (6)
16.45 LILIOM ÖSVÉNY (91')(16)
– Fligauf Benedek filmje
18.20 BEN HUR (220')(12) (5 perc szünettel, 1500 Ft-os belépővel)
- 11 Oscar díj

május 22. vasárnap
15.30 ANGRY BIRDS - A FILM (97') (6)
17.20 A MŰVÉSZET TEMPLOMAI IV/3. LEONARDO DA VINCI: A LÁNGELME MILÁNÓBAN (82')(6)
18.50 ÉVSZAKOK (97')(6)
20.40 A SZERELEM GYEREKKEL JÖN (91')(12) f: Isabelle Carré, Patrick Bruel

május 23. hétfő
17.00 A LAKÁS (97')(12) – érdekes és fontos alkotás
18.45 A SZOBA (118')(16) Oscar díj 2016. – Legjobb női alakítás
20.50 A SZERELEM GYEREKKEL JÖN (91')(12) f: Isabelle Carré, Patrick Bruel

május 24. kedd
16.30 BAZI NAGY GÖRÖG LAGZI 2. (95')(12) – romantikus vígjáték
18.10 SZCIENTOLÓGIA, AVAGY A HIT BÖRTÖNE (118')(16)
20.15 MAMA (111')(16) f: Penélope Cruz

május 25. szerda
17.00 BEN HUR (220')(12) (5 perc szünettel,1500 Ft-os belépővel)
– 11 Oscar díj
21.00 A SZERELEM GYEREKKEL JÖN (91')(12) f: Isabelle Carré, Patrick Bruel

május 26. csütörtök
18.00 PELÉ (107')(12) – életrajzi film
18.35 KITÜNŐK – vendégünk: Dévényi Veronika fotográfus
20.00 ANYÁK NAPJA (119')(12) f:Britt Robertson, JenniferAniston, Julia Roberts, Kate Hudson

május 27. péntek
16.30 A DZSUNGEL KÖNYVE (105')(6) – családi kalandfilm
18.20 EGY ÖRÜLT PILLANAT (105')(16) f: Vincent Cassel, Francois Cluzet
20.10 ANYÁK NAPJA (119')(12) f:Britt Robertson, JenniferAniston, Julia Roberts, Kate Hudson

május 28. szombat
15.00 ZOOTROPOLIS – ÁLLATI NAGY BALHÉ (108')(6)
16.55 VAD KUNSÁG - A PUSZTA REJTETT ÉLETE (60')(6)
18.00 A FÖLD SÓJA (110)(12)
20.00 MAMA (111')(16) f: Penélope Cruz

május 29. vasárnap Gyereknap
15.00 ANGRY BIRDS - A FILM (97')(6)
16.45 A JÁTÉKKÉSZÍTŐ (95')(6)
18.30 HA ISTEN ÚGY AKARJA (88')(12)
20.00 MAMA (111')(16) f: Penélope Cruz

május 30. hétfő
17.00 A FÖLD SÓJA (110)(12)
18.55 VAD KUNSÁG - A PUSZTA REJTETT ÉLETE (60')(6)
20.00 PELÉ (107')(12) – életrajzi film

május 31. kedd
18.00 A KÍGYÓ ÖLELÉSE (125')(12) Legjobb idegennyelvű film jelölés 2016
20.15 MUSTANG (97')(16) Legjobb idegennyelvű film jelölés 2016

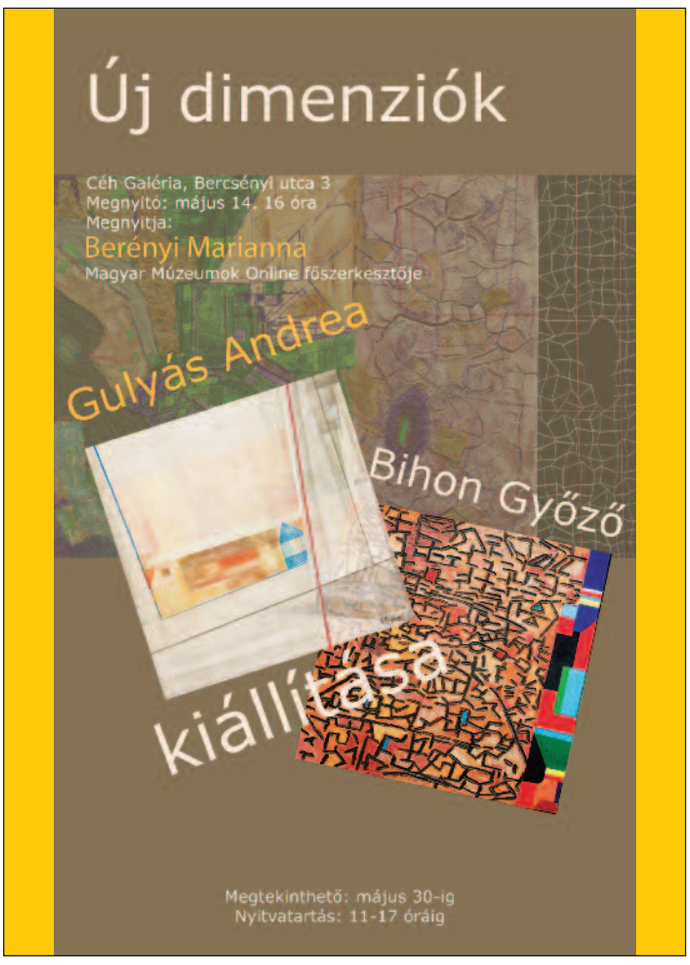

Nyári alkotótábor

Kreatív képző- és üvegművészeti foglalkozások gyerekeknek

Családi környezetben, a Bükkös-part közelében, szabadtéren tartjuk immár több mint 20 éve a gyerektáborokat, ahol lesajátíthatod:
• az akril-, olaj-, üveg-, pác-, textilfestés sajátosságait és használatukat;
• a művész-, edzett-, sík-, öblös üvegek felhasználásával üvegplasztika, mozaik, üveggel díszített dekor tárgyak készítését;
• a kő, csempe, kerámia, fa gazdag felhasználási lehetőségeit;
• a különböző technikákhoz szükséges egyedi eszközök használatát.
Gyere el, próbáld ki magad, alkoss egyedit!

A turnusok minden nap 8 és 16 óra között az alábbi időpontokban indulnak:
5 éves kortól: június 20-24; június 27-július 1; július 4-8; augusztus 8-12.
13 éves kortól: július 25-29.
Részvételi díj (háromszori étkezéssel, anyaghasználattal):
5 éves kortól 28 500 Ft
13 éves kortól 35 000 Ft
Bővebb információ: www.piszkator.com/Nyári alkotó táborok
Jelentkezés: Piszkátor Ildikó, 06-20-364-5415, ikoladekor@gmail.com

Ugrókötél edzőtábor

a Szent András Általános Iskolában naponta 9-től 16 óráig

I. turnus: június 28. – július 2. (keddtől szombatig)
II. turnus: augusztus 8-12 (hétfőtől péntekig)

Részvételi díj (ebéddel): 19 000 Ft
Előleg: 5000 Ft

Jelentkezés:
Lengyel Ibolya edző, 06-20-338-2600

Napközis jellegű tábor

6-11 éveseknek, a csodaszép panorámájú Pomáz Kőhegynél

Különlegessége, hogy minden turnus csütörtökén ottalvós „buli” előzi meg a záró napot, tábortűzzel és izgalmas esti programmal.
Az iskolában kevés alkalom nyílik az
• erőszakmentes kommunikáció,
• könnyedebb együttműködés,
• asszertív önérvényesítés,
• stabilitás (mozgáskoordinációtól az általános stabilitásig),
• kreativitás, jobb problémamegoldó képesség,
• összeszedettség (akár hatékonyabb tanulás);
• tudatos lazítás terén való ismeret- és tapasztalatszerzésre.

Ezt a hiányt szeretné pótolni a Harmonizálás Képességkibontakoztató Központ (www.harmonizalas.hu).

Jelentkezni Széplaki Vikinél lehet elsősorban az info@harmonizalas.hu címen, vagy a +36-70/514-0885-ös számon.

Honlapunk: gyerekfejlesztes8.webnode.hu
Turnusok: 2016. 06. 20-24., és 2016. 07. 25-29. (Igény szerint: 2016. 08. 22-26.)
Életképek: facebook.com/gyerekfejlesztes/

Diákolimpiai bajnok

Mácius 23-26. között rendezték meg Vecsésen az ökölvívó diákolimpiát, ahol a Szentendregym-ben öklöző Kövesdi Bence Oszkár a serdülő 43 kg-os súlycsoportban három remek mérkőzést vívva bajnok lett! Bence a Cosmos Star egyesület szentendrei tagozatának tagja. Gratulálunk az ifjú tehetségnek!

A Kenguruk újabb sikerei

A XXI. Országos Kötélugró Diákolimpiát április 9-10-én Tatán rendezték. A Szentendrei Kenguru Kötélugró DSK 13 versenyzője vett részt ezen az országos megméretetésen, közülük 12 versenyzőnk állhatott a dobogón egyszer vagy többször is. (Korcsoportonként több mint 30 versenyző volt.)

Eredmények

I. korcsoport
I. hely Pálmai Laura (Szent András iskola, 2.o.), 30 mp gyorsasági versenyszám
II. hely Pálmai Laura összetett
III. hely Baranyi Borbála (Szent András iskola, 2.o.), 30 mp gyorsasági versenyszám
III. hely Vass Torda (Szent András iskola, 2.o.) szabadon választott gyakorlat
II. korcsoport
II. hely Országh Lili (Szent András iskola, 4.a.) szabadon választott gyakorlat
III. hely Bertalan Anna (Szent András iskola, 5.a.) 30 mp gyorsasági versenyszám
III. korcsoport
I. hely Dévényi Nikoletta (II. Rákóczi Ferenc iskola, 6.a) 30 mp gyorsasági versenyszám
II. hely Dévényi Nikoletta összetett
II. hely Hilbert Petra (Szent András iskola, 6.b) 180 mp gyorsasági versenyszám
III. hely Merényi Panka (II. Rákóczi Ferenc iskola, 5.a) 30 mp gyorsasági versenyszám
IV. hely Kocsis Ajna (Szent András iskola, 5.a) 30 mp gyorsasági versenyszám
IV. korcsoport
I. hely Országh Adél (Református Gimnázium, 8.o.) 30 mp gyorsasági versenyszám
III. hely Országh Adél összetett
Formációs csapatverseny (4 fős)
II. hely Dévényi Dorottya 9.a , Szőllősi Júlia 8.a, Merényi Luca 8.a (II. Rákóczi Ferenc iskola) és Országh Adél 8.a (Református Gimnázium)

Az idén Svédországban, Malmőben július 24. és augusztus 2. között rendezik a Kötélugró világbajnokságot. Két korcsoportban lehet kijutni, 12-14 év és 15 év felett. A három válogató alapján egyesületünkből a 12-14 éves korcsoportból ketten, Dévényi Nikoletta szabadon választott gyakorlatával, illetve 30 mp gyorsasági versenyszámmal, Hilbert Petra 180 mp gyorsasági versenyszámmal kvalifikálta magát a vb-re.
Dévényi Dorottya a 180 mp gyorsasági eredményével kijutott a 15 év feletti Nyílt Bajnokságra. Csapatban is kijutottunk, így Dévényi Dorottya, Dévényi Nikoletta, Hilbert Petra és Merényi Luca képviselheti országunkat.
Gratulálunk kötélugró versenyzőinknek, mind a diákolimpián, mind a VB-válogatón elért fantasztikus teljesítményükhöz! Köszönjük a Szentendrei Önkormányzat anyagi támogatását a VB-n való részvételünkhöz.

■ LENGYEL IBOLYA EDZŐ

Teniszhírek a Postáslidóból

A Postáslidó Sportcentrum rendezte meg az elmúlt fedett pályás szezonban a III. Postáslidó Páros Körversenyt, s májusban folytatódnak a versenyek az Országos Tenisz Csapatbajnokság mérkőzéseivel és a XII. Manager Open Teniszbajnokság Szentendrei Regionális fordulójával.

III. Postáslidó Páros Körverseny
A Postáslidó Páros Körversenyt idén – öt fordulóból három győzelemmel – a Szilágyi Regő és Szikszai Imre esztergomi páros nyerte.

XII. UNIQA Manager Open Tenisz Bajnokság Regionális fordulója Szentendrén
A bajnokság regionális fordulóját május 21-én rendezik. A versenyen csak páros versenyszám lesz, ahol a férfi, női és vegyes párok legalább egyik tagja menedzser, illetve vállalkozó, a másik pedig amatőr játékos.

Nagymihály Luca a döntőbe került!
György Tamás tanítványa, Nagymihály Luca (18) döntőben az I. Győr Hungarian Women's Open 10.000 dollár összdíjazású nemzetközi teniszversenyen! A 10.000-es verseny után szintén Győr lesz a házigazdája egy 25.000 USD összdíjazású tornának, ahol remélhetőleg Luca szintén indulni tud, és egy kicsivel erősebb mezőnyben is megmutathatja tudását.

Országos Tenisz Csapatbajnokság I. osztály
A Dunakanyar TKSE tenisz csapata a tavalyi kiírásban feljutott az első osztályba, ahol idén egy nyolc csapatból álló körmérkőzés, illetve a rájátszás dönti majd el a feljutást a Szuperligába. Csapatunk az első körben hét mérkőzést fog játszani, hazai pályán május 14-én és július 7-én, 11 órától.
Csapatunk idei minimális célja az OB I-ben maradás. Mérkőzéseinkre sok szeretettel várunk minden tenisz kedvelő szurkolót. A belépés mindenhol ingyenes!

■ BIHARVÁRI PÉTER

Sporthírek a V8-ból

Szaunaprogram hölgyeknek
A V8-ban új programsorozat indult útjára, melyre férfiaknak tilos a belépés. A Parázsfészek wellness rendezvény a hölgyek testi-lelki feltöltődését szolgálja, minden hónap első és harmadik szerdáján.

Hoki
Nagy érdeklődés kísérte a különleges víz alatti hoki országos bajnokságot, mely fővárosi győzelmekkel zárult. A sportág egyre népszerűbb hazánkban, amit az is mutat, hogy soha ennyi csapat nem vett még részt magyar versenyen. A bajnokság a 2016 évi vb-re való felkészülés fontos állomása volt. Akinek nem volt alkalma megtekinteni a versenyt, pótolhatja a június 18-i nemzetközi versenyen.

Bowling
A III. Dunakanyar Bowling Versenyen 15 csapat, 9 női és 20 férfi egyéni versenyző indult. Izgalmas küzdelmek alakultak ki, hiszen a női mezőnyben egyetlen pont döntötte el az első hely sorsát, Szabó Gabriella javára. Szoros volt a csapatverseny végeredménye is, melyet a V-8 csapata 30 ponttal nyert a Femina csapat ellen. A férfi mezőnyben Borza Róbert bizonyult a legjobbnak.

Triatlon
V-8 Triatlon Team. Három, komoly versenyző múlttal rendelkező fiatalember – Hargitai Gábor, Hivessy Zoltán és Kemény András – ezentúl a V-8 színeiben készül majd és versenyez. Három rangos megmérettetésen is indulnak a nyár folyamán: a II. OrfűMad Multisport fesztiválon, a Balatonman Triatlon Fesztiválon és az Ironman 70.3 versenyen. Vállalásuk szerint az első 6 között végeznek majd a két fesztiválon.

Májusban is sok izgalmas programmal várjuk vendégeinket.

Figyeljék weblapunkat (www.v-8.hu) és keressenek bennünket a facebookon (https://www.facebook.com/V8.Uszoda)!

ADÁSVÉTEL

Vásárolok fémpénzt, papírpénzt, bélyeggyűjteményeket, régi képeslapokat, kitüntetéseket, jelvényeket. Tel. (26) 385-387.

Eladó felújított, ötajtós Suzuki Swift 1998-as évjárat. Tel. 06-20-579-3619.

ÁLLÁST KÍNÁL

A szentendrei Labirintus Étterem gyakorlott kézilányt (konyhai kisegítőt) keres rész- vagy teljes munkaidőbe. Tel. 06-30-274-8571.

A Puscho Kft. dunabogdányi telephelyére B-kategóriás jogosítvánnyal keres sofőröket 3,5 tonnás Mercedes Sprinterekre. Feladat: Budapest és vonzáskörzetében tiszta textilek konténeres kiszállítása, szennyes textilek beszállítása. Amit kínálunk: mobiltelefon, munkaruha. Önéletrajzokat a mosoda@puscho.hu e-mail címre várjuk, fizetési igény megjelölésével.

A Szentendrén működő nagy forgalmú, terasszal rendelkező Szamos cukrászdába kiszolgálót, felszolgálót felveszünk. Jelentkezni lehet fényképes önéletrajzzal az alábbi e-mail címen: muzeum.fahej@t-online.hu.

A szentendrei Agy Tanoda Magyar-Angol Két Tanítási Nyelvű Általános Iskola matematikatanárt és főállású tanítót keres. Feltétel: releváns gyakorlat, angol műveltségi terület előnyt jelent. Az önéletrajzokat a titkarsag@agytanoda.hu email címre várjuk. Tel. (26) 311-387, 06-20-509-5002.

Szentendrei dohányboltba fiatal kolléganőt keresünk állandó munkára. Tel. 06-20-573-9325.

A pilisszentlászlói Kékvölgy Waldorf Iskola spanyol/olasz/francia/orosz nyelvtanárokat keres teljes állásba. Feltétel az elvégzett nyelvtanár szak, a Waldorf-pedagógiai végzettség előnyt jelent. Az önéletrajzokat és motivációs leveleket a deak.ferenc@kekvolgy.hu email címre várjuk.

Pultost, pincérlányt keresünk szentendrei éttermünkbe. Tel. 06-20-996-3964.

Ruhaüzletembe munkatársat keresek, idegen nyelv előny. Tel. (26) 314-290.

EGÉSZSÉG

Gerinc-, csípőízületi problémák természetes megoldása: denevérágy, speciális energetizáló masszázs. Tel. 06-20-776-4084.

Körömgomba-eltávolítás
10 nap alatt. Tanácsadás. Tel. 06-30-340-1392.

Fogyjon fülakupunktúrával! Akupunktúra magánrendelés a szentendrei rendelőintézetben. Javasolt még dohányzárról való leszoktatásra, szénanátha kezelésére, fájdalomcsillapításra. Bejelentkezés: 06-30-831-1934.

Fájdalom-, gyulladáscsökkentés természetes módon, hatékonyan, 26 éves gyógyítói tapasztalattal. Tel. 06-30-998-7299.

Érszűkület kezelése szén-dioxid-fürdővel. Nehézjárás, görcs, hidegérzet esetén próbálja ki a Mafetta-kezelést. Tel. 06-30-340-1392.

KIADÓ LAKÁS

Szentendrén szoba kiadó mellékhelyiségekkel. Tel. 06-30-340-1392.

Szentendre belvárosában irodának, lakásnak kiadó 110 nm-es, ötlakóhelyiséges, összkomfortos, I. emeleti önálló házrész kertrésszel, kocsibeállással. Tel. (26) 318-438, 06-20-393-3652.

Leányfalun különbejáratú lakrész őszig kiadó. Tel. 06-30-450-4919.

LAKÁS, INGATLAN

Tulajdonostól eladó Szentendre közkedvelt részén, az Anna utcában, közvetlen a patak partján 1450 nm-es telken 100 nm alapterületű, 3 szintes családi ház. Tel. 06-70-370-5437.

Szentendrén, a Bükkös-patak közelében két lakószintes, nappalival együtt 7 lakószobás ház eladó 56 millió Ft-ért. Csere kisebb házra vagy telekre, telekrészre érdekel, de kizárólag a közelben. Tel. 06-30-307-1518.

Garázst vásárolnék. Tel. 06-30-307-1518.

Kőhegyen külterületi, 4464 nm-es ingatlan sürgősen eladó. Tel. 06-30-850-8591.

Szentendrén, Szarvashegyen örökpanorámás, 1601 nm-es ingatlan áron alul eladó. Víz, villany van. 50 nm kőház, nagy terasz, víztárolóval, gyümölcsössel. Irányár: 17 millió Ft. Web: telek.dago.hu. Tel: 06-30-602-0232

Összközműves, 90 nöl-es építési telek szép környezetben, igényes építkezőnek eladó. Irányár: 12,5 millió Ft. Tel. 06-30-605-7199.

400 nm-es kertes lakás haszonélvezeti joggal, áron alul eladó. Tel. 06-30-340-1392.

Marcali 2 szobás, hiteles lakásom elcserélném szentendrei, 2,5 szobás lakásra. Tel. 06-20-214-5261.

A Szentendrei-szigeten, Pócsmegyer-Surányban (Galagonya u. 1.) eladó 200 nöl-es saroktelek összkomfortos Erdért faházzal, termő gyümölcsfákkal, dísznövényekkel. Tel. 06-30-977-4226.

A HÉV-hez közel I. emeleti téglalakás eladó 16,2 millió Ft-ért. Tel. 06-20-239-1299.

RÉGISÉG

Kastélyok berendezéséhez vásárolok antik bútorokat, festményeket, bronz tárgyakat, porcelánokat, Kovács Margitot, régi álló-, fali-, asztali díszórákat (hibásat is), csillárt, 6-12 személyes ezüst étkészletet, tálcát stb., könyveket, régi katonai kitüntetések tárgyait és teljes hagyatékot. Első vevőként a legmagasabb áron. Tel. 06-20-280-0151, herendi77@gmail.com

Magas áron vásárolok mindennemű régiséget, bútorokat (Koloniált is), órákat, festményeket, porcelánokat, kerámiákat, bronzokat, ezüstöket, kitüntetéseket, érméket, szőnyegeket, csipkéket, varrógépet, hanglemezeket, hagyatékokat(!) díjtalan kiszállással, értékbecsléssel. Medveczky Zsuzsanna, 06-20-365-1042.

Gábor Eszmeralda műgyűjtőnő legmagasabb áron készpénzért vásárol festményeket, bútorokat, ezüstöt, aranyakat, bronztárgyakat, borostyánokat, porcelánokat, Kovács Margitot. Kiszállás díjtalan: 06-1-789-1693, 06-30-382-7020.

SZOLGÁLTATÁS

Pedikűrös házhoz megy Szentendrén. Tel. 06-20-514-3323.

Gyermekfelügyelet vállal – egész napra is – megbízható, empatikus, referenciával és bébiszitter-oklevéllel rendelkező pedagógus. Tel. (26) 386-858.

Hűtőgép, fagyasztó, mosógép, mikrohullámsütő javítása. Tel. (26) 788-367, 06-30-950-4187, Mezei Sándor.

Burkolás, kőműves munkák, térkövezés. Teraszok, járdák, kerítések készítése, javítása. Tel. 06-30-341-3423.

ÜDÜLÉS

Hévízen, a centrumban apartman 2-3 fő részére (5000 Ft/éj) kiadó. Tel. 06-20-494-2550, hevizi-apartman.hu.

ÜZLET

Kiadó a belvárosban, 100 méterre a Főtértől 45 nm-es, két helyiségből álló bérlemény hosszú távra. Alkalmas irodának, rendelőnek és üzletnek is. Tel. 06-20-260-4642.

Szentendre belvárosában jelenleg is működő 110 nm-es étterem 70 nm-es kerthelyiséggel kiadó vagy eladó. Tel. 06-20-996-3964.

Marathon-Foods Kft.

Gyorsfagyasztott termékeket gyártó cég (húskészítmények, péksütemények, tészták)

Munkatársakat keres

- **Betanított munkást** (csomagolás, előkészítés)
- **Hűtőraktárost** (készlet kezelése, targoncázás, anyagmozgatás)
- **Géplakatost** (gépek kezelése, működtése, előny: élelmiszeripari tapasztalat)
- **Villanyszerelőt** (gépek kezelése, karbantartása)
- **Élelmiszer technológust** (pékségi, húsfeldolgozási, egyéb élelmiszeripari tapasztalattal, előny: csoportvezetői tapasztalat)
- **Műszaki vezetőt** (előny: élelmiszeriparban szerzett tapasztalat, hűtőrendszer ismeret)
- **Élelmiszermérnököt** (követelmény: minőségbiztosítási gyakorlat, angolnyelvtudás, számítógép-kezelése, előny: BRC, IFS ismeret)

Jelentkezés szakmai önéletrajzzal:

Marathon-Foods Kft.
2000 Szentendre, Kőzúzó köz 6.
E-mail: office@marathonfoods.hu

Az ingatlan 15 km-re van Budapesttől, Szentendre város északi részén, a Sztelin-patak völgyében található. A 11-es számú főúttól kb. 250 méterre, az autóbusz megállójától 300 méterre fekszik. A város egyik legnagyobb, 3018 nm területű, összefüggő ingatlana. Az ingatlanon 4 épület található.

A nagyobb lakóház 3 szintes, 2004-ben épült, keleties, luxus kivitelben készült. Szuterén szinten két gépkocsi beállását biztosító garázs, műhely, edzőterem, borospince, biliárdszoba, öltöző, iroda, fürdőszoba, raktár és a gépészet található 148.86 nm területen.

A földszinten található a nappali amerikai konyhával, két szoba gardróbbal, fürdőszobákkal, öltözővel, továbbá 10x4 feszített víztükrű medencével, melyet automata kezel. A medencetérben található egy infra- és egy hagyományos szauna. A földszint 210,18 nm területű. Az emeleten három szoba kapott helyett egy sarokkádas fürdőszobával és egy 40 nm terasszal. Az emelet 84,22 nm.

Az ingatlanon két összkomfortos, téliesített, 40 nm Erdélyi típusú vendégház van. A negyedik ház 100 nm-es, amerikai konyhás, 3 szobás, fürdőszobás lakóház az ingatlan elején található.

Az ingatlan ősfákkal, közvetlen patakparttal rendelkező területe lenyűgöző. Az egész évben folyó Sztelin-patak partján ott honos növények - hóvirág, bambusz, vízililiom, menta, medvehagyma - találhatók. A területen saját kút, öntözőrendszer, biztonságikamera-rendszer, saját telefonhálózat, riasztórendszer adja a biztonságot, kényelmet.

MATOLA SZERVIZ

AUTO·CHECK·CENTER

márkafüggetlen
gépjármű szerviz
klimatöltés
gumiszerelés, centrírozás
karosszéria munkák
2000 Szentendre,
Rózsa u. 25.
T.: +36/30-438-5120
Nyitva: 8-17 óra

Magyar kézműves termékek, őstermelőktől.

Természetes alapanyagok, cukormentes élelmiszerek, natúr kozmetikumok.

LEKVÁROK, SZÖRPÖK, MÉZEK, CHILI SZÓSZOK, GYÜMÖLCSLEVEK, KÁVÉ, TEA, FŰSZEREK, TÉSZTÁK...

kaska
TERMÉSZETES ÉLET – NATURAL LIFE
MEGNYITOTTUNK

Szentendre, Ady Endre utca 4.
06 20 455-7261 • info@kaska.org • www.kaska.org
Üzletünk a Bogdányi utca folytatásánál, szemben a Régi Művész Teleppel található.

Molnár & Molnár
ÉPÍTŐIPARI KER. és SZOLG. Kft.

ÉPÍTŐIPARI GENERÁLKIVITELEZÉS SZAKIPARI MUNKÁK
CSOK program
Molnár & Molnár Kft.
2509 Esztergom-Kertváros,
Damjanich út 29.
+36-20/559-8078, +36-20/953-7716, +36-33/403-856
e-mail: molnaresmolnar@vnet.hu
www.molnaresmolnar.hu

Megnyitottunk!!! GSM Szaküzlet

Szervíz
Adás-Vétel
Csere
Tartozékok

Tahitótfalu
Szentendrei út 5-15
Tesco expresszben
06 70 416 8312/06 30 526 5838

KERESI GAZDÁJÁT

a gyepmesteri telep ennek a nagyon kedves, jóindulatú németjuhász keverék kannak. Március 30-án fogták be a Holdas udvarban
Tel. 06-20-931-9948 vagy (26) 312-290

A Szent Kozma és Damján Rehabilitációs Szakkórház (Visegrád, Gizella-telep) felvételt hirdet az alábbi munkakörökbe:

GYÓGYTORNÁSZ
(főiskolai végzettséggel)

ÁPOLÓ
(OKJ 54, HÍD, felnőtt szakápoló, vagy általános ápoló általános asszisztens szakképesítéssel)

A munkakörökkel kapcsolatban bővebb információ:
telefonon: 26-801-700/1350.
a szakkórház honlapján:
www. visegradikorhaz.hu
Jelentkezési határidő: május 17.

Jelentkezni szakmai önéletrajz elküldésével lehet.
Cím: 2026 Visegrád, Gizella-telep,
e-mail: humpol@visegradikorhaz.hu

Ulcisia Gyógyszertár
(A szentendrei HÉV végállomásánál, Dózsa Gy. u. 1)

Nyitva tartás:
H - P: 7:30 - 20:00, SZ: 8:00 - 14:00

www.ulcisiagyogyszertar.hu
www.primapatikak.hu
tel.: 06 26 500-248

PRÍMA PATIKÁK

Aktuális akciós termékeink

Activon Extra 40g gél
-26%
~~1 742 Ft~~ helyett **1 295 Ft**
egységár 32 Ft/gramm

Béres Csepp Extra 4x30ml bels.old.csepp + C-vitamin 50mg, 120x
-17%
~~4 590 Ft~~ helyett **3 799 Ft**
egységár 32 Ft/ml

DR.CHEN LotuSlim 60x kapszula fogyókúrázóknak
-17%
~~2 900 Ft~~ helyett **2 399 Ft**
egységár 40 Ft/tabletta

Calcium-Sandoz 20x pezsgőtabletta
-23%
~~1 529 Ft~~ helyett **1 170 Ft**
egységár 59 Ft/tabletta

Kitonail 80mg/g, 3,3ml gyógyszeres körömlakk
-25%
~~5 087 Ft~~ helyett **3 799 Ft**
egységár 1151 Ft/ml

Magne B6 30x bevont tabletta
-19%
~~1 240 Ft~~ helyett **999 Ft**
egységár 33 Ft/tabletta

Betadine 30ml® bőr- és nyálk. fertőtlenítőszer - 30ml *
-20%
~~1 204 Ft~~ helyett **968 Ft**
egységár 32 Ft/ml

Bila-Git 50x filmtabletta
-22%
~~2 879 Ft~~ helyett **2 249 Ft**
egységár 45 Ft/tabletta

AHAVA
SZENTENDRÉN
CSAK NÁLUNK.
"ÉLESZD ÚJJÁ A BŐRÖD!"

Dipankrin Forte 120mg, 50x gyomornedv-ellenálló tabl.
-30%
~~2 295 Ft~~ helyett **1 599 Ft**
egységár 32 Ft/tabletta

Detralex 500mg, 60x filmtabletta
-10%
~~5 400 Ft~~ helyett **4 850 Ft**
egységár 81 Ft/tabletta

Flector EXTRA 10 mg/g gél - 60g
-24%
~~1 380 Ft~~ helyett **1 049 Ft**
egységár 17 Ft/gramm

Allegra Forte 180mg, 30x filmtabletta
-27%
~~3 569 Ft~~ helyett **2 595 Ft**
egységár 87 Ft/tabletta

Advil Ultra Forte 24x lágyzselatin kapszula
-21%
~~2 345 Ft~~ helyett **1 850 Ft**
egységár 77 Ft/kapszula

Kalmopyrin 500mg, 12x tabletta
-23%
~~904 Ft~~ helyett **699 Ft**
egységár 58 Ft/tabletta

Dona 750mg, 60x filmtabletta
-12%
~~5 468 Ft~~ helyett **4 800 Ft**
egységár 80 Ft/tabletta

Normaflore 30x5ml belsőleges szuszpenzió
-16%
~~3 441 Ft~~ helyett **2 900 Ft**
egységár 19 Ft/ml

A kockázatokról és mellékhatásokról olvassa el a betegtájékoztatót, vagy kérdezze meg kezelőorvosát, gyógyszerészét! Jelen akció a gyógyszertár akcióinak népszerűsítését, nem a gyógyszerfogyasztás növelését szolgálja. Az akciós termékekre a prima patikák kedvezménykártya nem érvényesíthető. Az akcióban szereplő termékek vény nélkül kapható gyógykészítmények, vagy gyógyszertárakban forgalmazható egyéb termékek. Az akció 2016. április 18-tól május 22-ig, illetve az akciós készlet erejéig szól.
*Fertőtlenítők alkalmazásakor ügyeljen a biztonságra! Használat előtt mindig olvassa el a címkét és a használati útmutatót!

Ismét Salomon Ultra-Trail® Hungary futóverseny

Május 14-15-én rajtol Szentendréről a Salomon Ultra-Trail® Hungary terepfutó verseny, négy különböző kategóriában, minden korosztálynak, a környezetvédelem jegyében.

Tavaly első alkalommal rendezték meg a Pilisben és Szentendrén a négy különálló versenyből álló futóversenyt. A Salomon Ultra-Trail® Hungary 115 és 55 kilométeres távokon a Pilis és Visegrádi hegység erdejében, a Salomon Visegrád Trail 33 kilométer hosszúságú terepverseny Visegrádtól Szentendréig, a Salomon Szentendre City-Run™ a város szívében a felnőtteknek, a Salomon Szentendre Kids Trail™ az ifjú terepfutóknak szól a Duna-parton.
A rendezvény kiemelten fontosnak tartja a környezet védelmét, a verseny rendezői mindent megtesznek azért, hogy a versenynek minél kisebb legyen az ökológiai lábnyoma, s ebben a nevezők partneri segítségét is várják. A verseny sokkal több egy sportrendezvénynél, hiszen jótékonysági céllal is szerveződik, fogyatékkal élő gyermekeket is segítenek a nevezési díjakból. A Salomon Kids-Trail® nevezési díja a szentendrei Gyermekeink Mosolyáért Alapítvány számlájára folyik be.

Salomon Kids-Trail
Rajt május 14-én, szombaton 16 órakor. Ezen a versenyen minden rajtszám 1-es, mert itt mindenki győztes! Helyszín a Postás strand, Duna-part. Távok: 3-5 évesek 400 m, 5-7 évesek 600 m, 7-9 évesek 800 m, 11 évesek 1000 m. Nevezni kizárólag a helyszínen lehet, május 14-én, 15 és 16 óra között. A nevezési díj minimum 500 Ft. Az adományt a Gyermekeink Mosolyáért Alapítvány részére utalják át, a befolyt összeg teljes egészében az Alapítványnál marad, abból kültéri játszóeszközt vásárol az Alapítvány a Városi Bölcsőde számára.

Salomon Szentendre City-Run™
Rajt május 14-én, szombaton 21 órakor. Nekik 5 pontot kell megtalálniuk a belvárosban, majd visszatérni a Lázár cár térre. Nevezni kizárólag az ultratrail.hu oldalon keresztül lehetett. A városban 5 ellenőrzőpontot működtetnek a versenyszervezők, melyeken rögzítik a futók áthaladását. Limitidő: 1 óra, táv: kb. 5 km.

Salomon Ultra-Trail® Hungary 115
Május 15-én, vasárnap 0:00-kor rajtol Szentendréről. A nagy távot reggel 9-kor követi az 55-ös táv rajtja, végül Visegrádon, a Salamon torony tövéből 9:45-kor indul el a Salomon Visegrád Trail. Mindhárom táv célja a szentendrei Lázár cár tér.

A versenyről részletes információk térképpel: http://ultratrail.hu

■ SZ. N.

Parkolj és bringázz!

Átadták a Pilis Bike erdei kerékpáros úthálózatot

9 „Parkolj és bringázz!" (P+B) ponttal és 28 kijelölt biciklitúrával csaknem 600 kilométernyi ajánlott erdei kerékpáros útvonal áll a túra- és szabadidő kerékpárosok rendelkezésére a Pilisi Parkerdő Zrt. kerékpár-turisztikai fejlesztésének köszönhetően. Az ünnepélyes útátadót 2016. április 27-én rendezték Pilisszentlászlón.

Az eseményen köszöntőt mondott dr. Bitay Márton Örs állami földekért felelős államtitkár, Tarnai Richárd Pest megyei kormánymegbízott, Simonyi Ákos, a Magyar Kerékpársportok Szövetségének alelnöke és Zambó Péter, a Pilisi Parkerdő Zrt. vezérigazgatója.
A Pilisi Parkerdő Zrt. által kezelt mintegy 65 ezer hektáros terület közvetlen közelében mintegy 3 millió ember, tehát az ország lakosságának egyharmada él, évente csaknem 20 millió látogatót regisztrálnak. Az erdőgazdaság tapasztalatai szerint egyre többen keresik fel két keréken az erdőket, a kerékpáros turizmus, és a kerékpáros turizmusról való gondolkodás az utóbbi évek-

ben hatalmas fejlődésen ment keresztül. Így közjóléti és turisztikai fejlesztései során – a természetvédelmi és erdőgazdálkodási szempontok figyelembevétele mellett – a Pilisi Parkerdő Zrt. kiemelt céljává vált az erdei kerékpározás infrastrukturális és kényelmi feltételeinek korszerű, minden igényt kielégítő biztosítása.
A túrakerékpárosok ugyanis minél változatosabb és hosszabb útvonalakon szeretnének kerekezni, a városban élő szabadidő kerékpárosok legnagyobb problémája ezzel szemben az, hogy örömmel biciklizznének a természetben, ám a legtöbbjük nem szívesen használja a belvárosból az erdőkbe vezető kerékpárutakat. A Pilis Bike projekt a közösségi igényekhez igazodva kilenc, személygépkocsival könnyedén megközelíthető, úgynevezett „Parkolj és bringázz!" (P+B) kiindulópontot jelölt ki például a szentendrei Skanzentől, illetve a túrakerékpárosok számára az eddiginél is hosszabb és komplexebb útvonalhálózatokat alakított ki. Mivel a Pilis Bike kijelölt úthálózatának egy része az erdőterületeken kívül halad, az érintett önkormányzatok, valamint a Magyar Természetjáró Szövetség, illetve kerékpáros szervezetek bevonásával, széleskörű szakmai egyeztetés során ölthetett végleges formát a kerékpár-turisztikai fejlesztés.
A Pilis Bike összefüggő, csaknem 330 km-es úthálózatához a Pilisi Parkerdő Zrt. munkatársai erdei üzemi utakat nyitottak meg és erdészeti utakat kötöttek össze, új túraútvonalakat jelöltek ki, továbbá információs táblákat helyeztek ki és új jelzéseket festettek. Fontos, hogy a kerékpározók előtt megnyitott erdészeti utak nem kizárólagosan kerékpáros turistaútvonalak, ezeken a jövőben továbbra is várható erdőgazdasági jellegű forgalom. A kerékpárosok útját ezen kívül gyalogosok, köztük gyerekek, és erdei állatok is keresztezhetik. A kerékpározást az erdőben is a szabályok betartása teszi biztonságossá.
A Pilis Parkerdő Zrt. következő projektje a lovas túrázók számára kínál majd új lehetőségeket.
A Pilis Bike honlapján (www.pilisbike.hu) letölthető térképekkel 28 ajánlott kerékpártúra részletezése található, sok hasznos információval.

■ SZ. N.